₹ 6 @vishwavaninews epaper.vishwavani.news vishwavani.news ಬೆಂಗಳೂರು । ಹುಬ್ಬಳ್ಳಿ । ಮಂಗಳೂರು । ದಾವಣಗೆರೆ । ಕಲಬುರಗಿ । ಬೆಳಗಾವಿ ಶುಕ್ರವಾರ 21.06.2024 ಸಂಪುಟ: 09 ಸಂಚಿಕೆ: 178 ಪುಟಗಳು: 12 ಪ್ರಧಾನ ಸಂಪಾದಕ: ವಿಶ್ವೇಶ್ವರ ಭಟ್

ವಿಶ್ವವಾಣಿ

ವಿಶ್ವಾಸವೇ ವಿಶ್ವ

7ನೇ ವೇತನ ಆಯೋಗದ ಜಾರಿ ಸಿಎಂ ವಿವೇಚನೆಗೆ
ಕೆಜಿಎಫ್‌ನಲ್ಲಿ ಮರುಗಣಿಗಾರಿಕೆಗೆ ಸಂಪುಟ ಸಮ್ಮತಿ
ಸರಕಾರಿ ಶಾಲಾ-ಕಾಲೇಜುಗಳಿಗೆ ಉಚಿತ ವಿದ್ಯುತ್

ಸರಕಾರಿ ನೌಕರರಿಗೆ ಶೀಘ್ರವೇ ಸಿಹಿ ಸುದ್ದಿ

ಬೆಂಗಳೂರು: ರಾಜ್ಯ ಸರಕಾರಿ ನೌಕರರ ಬಹುದಿನದ ಬೇಡಿಕೆಯಾಗಿರುವ ಏಳನೇ ವೇತನ ಆಯೋಗದ ವರದಿ ಜಾರಿಗೆ ಸರಕಾರ ಸಿದ್ಧತೆ ನಡೆಸಿಕೊಂಡಿದ್ದು, ಶೀಘ್ರದಲ್ಲಿಯೇ ವೇತನದ ಬಗ್ಗೆ ಅಧಿಕೃತ ಪ್ರಕಟಣೆ ಹೊರಬೀಳಲಿದೆ ಎನ್ನಲಾಗಿದೆ.

ವಿಧಾನಸೌಧದಲ್ಲಿ ಗುರುವಾರ ನಡೆದ ಸಚಿವ ಸಂಪುಟ ಸಭೆಯಲ್ಲಿ ಸರಕಾರಿ ನೌಕರರ ಬಹುದಿನಗಳ ಬೇಡಿಕೆಯಾಗಿದ್ದ ಏಳನೇ ವೇತನ ಆಯೋಗದ ಶಿಫಾರಸು ಜಾರಿಗೊಳಿಸಲು ಒಪ್ಪಿದ್ದು, ವರದಿ ಜಾರಿಗೊಳಿಸುವ ಅಧಿಕಾರವನ್ನು ಸಿಎಂ ಸಿದ್ದರಾಮಯ್ಯನವರಿಗೆ ನೀಡಲು ಸಚಿವ ಸಂಪುಟ ಸಭೆಯಲ್ಲಿ ತೀರ್ಮಾನಿಸಲಾಗಿದೆ.

ಸರಕಾರಿ ನೌಕರರ ವೇತನವನ್ನು ಶೇ.25ರಷ್ಟು ಹೆಚ್ಚಿಸ ಬೇಕೆನ್ನುವ ಸಲಹೆಯನ್ನು ಕೆಲ ಸಚಿವರು ನೀಡಿದ್ದಾರೆ. ಸಿಎಂ ಸೇರಿದಂತೆ ಕೆಲ ಸಚಿವರು ಶೇ.27ರಷ್ಟು ವೇತನ ಹೆಚ್ಚಿಸಲು ಒಲವು ವ್ಯಕ್ತಪಡಿಸಿದ್ದಾರೆ ಎನ್ನಲಾಗಿದೆ. ಆದರೆ ಯಾವ ತಿಂಗಳಿನಿಂದ ಈ ಪರಿಷ್ಕೃತ ವೇತನ ಜಾರಿಯಾಗಲಿದೆ ಎನ್ನುವ ಸ್ಪಷ್ಟನೆ ಸಿಕ್ಕಿಲ್ಲ.

→ 4

ದರ್ಶನ್ ವಿಷ್ಯದಲ್ಲಿ ನನ್ನ ಬಳಿ ಬರಬೇಡಿ

ಸಚಿವ ಸಂಪುಟ ಸಭೆಯ ಆರಂಭದಲ್ಲಿಯೇ ರೇಣುಕಸ್ವಾಮಿ ಕೊಲೆ ಪ್ರಕರಣಕ್ಕೆ ಸಂಬಂಧಿಸಿದಂತೆ ಚರ್ಚೆಗೆ ಕೆಲ ಸಚಿವರು ಮುಂದಾದರು. ಈ ಮಾತು ಬರುತ್ತಿದ್ದಂತೆ, ಸಿಎಂ ಸಿದ್ದರಾಮಯ್ಯ ಅವರು ಗರಂ ಆಗಿದ್ದು 'ಇಂತಹ ಕ್ರೂರತನವನ್ನು ಎಂದಿಗೂ ನಾನು ನೋಡಿಲ್ಲ'. ಆದ್ದರಿಂದ ಈ ಪ್ರಕರಣದಲ್ಲಿ ಯಾರು ನನ್ನ ಬಳಿ ಬರಬೇಡಿ. ಪೊಲೀಸರು ಏನು ಮಾಡಬೇಕೋ ಅದನ್ನು ಮಾಡಲಿ ಎಂದು ಸ್ಪಷ್ಟಪಡಿಸಿದ್ದಾರೆ ಎನ್ನಲಾಗಿದೆ.

ಸಂಪುಟದ ಪ್ರಮುಖಾಂಶ

- ಪಿಎಂ ಉಷಾ ಯೋಜನೆಯಲ್ಲಿ ರಾಜ್ಯ 6ವಿವಿಗಳ ಮೇಲ್ದರ್ಜೆಗೆ 111.91 ಕೋಟಿ
- ರಾಜ್ಯದ ಸರಕಾರಿ ಶಾಲೆ, ಪದವಿಪೂರ್ವ ಕಾಲೇಜುಗಳಿಗೆ ಉಚಿತ ವಿದ್ಯುತ್, ನೀರಿನ ಸೌಲಭ್ಯಕ್ಕೆ 29 ಕೋಟಿ
- 7,110 ಕಿ.ಮೀ.ಗಳ ಗ್ರಾಮೀಣ ರಸ್ತೆಗಳ ಅಭಿವೃದ್ಧಿಗೆ 5,190 ಕೋಟಿ ರು. ವೆಚ್ಚದಲ್ಲಿ ಅನುಷ್ಠಾನಕ್ಕೆ ಒಪ್ಪಿಗೆ
- ಸರಕಾರಿ ಸಮಾರಂಭಗಳಲ್ಲಿ ಮಹಾತ್ಮ ಗಾಂಧಿ ಭಾವಚಿತ್ರ ದೊಂದಿಗೆ ಅಂಬೇಡ್ಕರ್ ಭಾವಚಿತ್ರ ಕಡ್ಡಾಯ

ಇನ್ಮುಂದೆ ಅಂಬೇಡ್ಕರ್ ಫೋಟೊ ಕಡ್ಡಾಯ

ಗಣರಾಜ್ಯೋತ್ಸವ, ಸ್ವಾತಂತ್ರ್ಯ ದಿನಾಚರಣೆ ಸೇರಿದಂತೆ ಸರಕಾರಿ ಕಾರ್ಯಕ್ರಮಗಳಲ್ಲಿ ಇನ್ನು ಮುಂದೆ ಗಾಂಧೀಜಿ ಅವರ ಭಾವಚಿತ್ರದೊಂದಿಗೆ ಸಂವಿಧಾನ ಶಿಲ್ಪಿ ಬಾಬಾಸಾಹೇಬ್ ಅಂಬೇಡ್ಕರ್ ಅವರ ಫೋಟೋವನ್ನು ಕಡ್ಡಾಯವಾಗಿ ಇಡಬೇಕು ಎಂದು ಸಂಪುಟದಲ್ಲಿ ತೀರ್ಮಾನಿಸಲಾಗಿದೆ.

ಸಂಪಾದಕೀಯ ಪುಟಗಳಲ್ಲಿ

ಕತ್ತೆಗೆ ಅನಾರೋಗ್ಯ - ಮುಗಿಬಿದ್ದು ದರ್ಶನ ಪಡೆದ ಅಭಿಮಾನಿಗಳು!
ಶಿಶಿರ ಕಾಲ
ಶಿಶಿರ್ ಹೆಗಡೆ

ಸಂ.ಪುಟ | 6

ಸುರಿವ ಮಳೆ ತಂದ ಸಂಕದ ನೆನಪು
ಶಶಾಂಕಣ
ಶಶಿಧರ ಹಾಲಾಡಿ

ಸಂ.ಗಮ | 7

ದಾರಿದೀಪೋಕ್ತಿ

ಕಷ್ಟಗಳು ನಿಮಗೆ ವೇದನೆಯನ್ನು ಮಾತ್ರ ಕೊಡುತ್ತವೆ ಎಂದು ಭಾವಿಸಬಾರದು. ನೀವು ಕಷ್ಟದಲ್ಲಿದ್ದಾಗ ನಿಜವಾದ ಮಿತ್ರರು ಯಾರು, ಹಿತಚಿಂತಕರು ಯಾರು ಎಂಬುದು ಗೊತ್ತಾಗುತ್ತದೆ. ನೀವು ಯಾರನ್ನು ಆಪ್ತರು ಎಂದುಕೊಳ್ಳುತ್ತೀರೋ ಅವರು ನಿಮ್ಮ ಕಷ್ಟದಲ್ಲಿ ನಿಜ ಬಣ್ಣ ತೋರುತ್ತಾರೆ.

ವಕ್ರತುಂಡೋಕ್ತಿ

ಹೆಂಡತಿ ದುರ್ಬಲಳಲ್ಲ. ಅದರಲ್ಲೂ ನೀವಿಬ್ಬರೂ ಒಂದೇ ಚಾದರ ಹೊದ್ದು ಮಲಗಿದ್ದಾಗಂತೂ ಅಲ್ಲವೇ ಅಲ್ಲ.

ಫನ್‌ತರಂಗ

- ರಘುಪತಿ ಶೃಂಗೇರಿ -

ಪವಿತ್ರಾ ಸೇರಿದಂತೆ ಹತ್ತು ಆರೋಪಿಗಳು ಪರಪ್ಪನ ಅಗ್ರಹಾರಕ್ಕೆ
ದರ್ಶನ್, ವಿನಯ್, ಧನರಾಜ್, ಪ್ರದೋಶ್ ಪೊಲೀಸ್ ಕಸ್ಟಡಿಗೆ

ದರ್ಶನ್ ಕಸ್ಟಡಿಗೆ; ಪವಿತ್ರಾ ಜೈಲಿಗೆ

ವಿಶ್ವವಾಣಿ ಸುದ್ದಿಮನೆ

ಬೆಂಗಳೂರು: ನ್ಯಾಯಾಂಗ ಬಂಧನದ ನಿರೀಕ್ಷೆಯಲ್ಲಿದ್ದ ದರ್ಶನ್‌ಗೆ ಆಘಾತವಾಗಿದ್ದು, ಇನ್ನೆರಡು ದಿನ ಪೊಲೀಸ್ ಠಾಣೆಯಲ್ಲಿಯೇ ಸವೆಯಬೇಕಿದೆ. ಆದರೆ ಪ್ರಕರಣದ ಎ1 ಆರೋಪಿಯಾಗಿರುವ ಪವಿತ್ರಾ ಗೌಡ ಸೇರಿದಂತೆ 10 ಆರೋಪಿಗಳಿಗೆ ನ್ಯಾಯಾಂಗ ಬಂಧನಕ್ಕೆ ಒಪ್ಪಿಸಿ ನ್ಯಾಯಾಲಯ ಆದೇಶ ಹೊರಡಿಸಿದೆ.

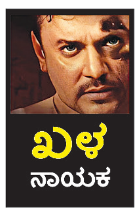

ರೇಣುಕಾಸ್ವಾಮಿ ಕೊಲೆ ಪ್ರಕರಣದಲ್ಲಿ ಬಂಧಿತರಾಗಿರುವ ದರ್ಶನ್, ಪವಿತ್ರಾ ಗೌಡ ಮತ್ತು ಸಹಚರರ ಪೊಲೀಸ್ ಕಸ್ಟಡಿ ಗುರುವಾರ ಅಂತ್ಯವಾಗಿದೆ. ಪವಿತ್ರಾ ಗೌಡ ಸೇರಿದಂತೆ ಒಂಬತ್ತು ಜನರನ್ನು ನ್ಯಾಯಾಂಗ ಬಂಧನಕ್ಕೆ ಆದೇಶಿಸಿದ್ದು, ದರ್ಶನ್, ಧನರಾಜ್ ಸೇರಿದಂತೆ ನಾಲ್ವರನ್ನು ಎರಡು ದಿನದ ಮಟ್ಟಿಗೆ ಪೊಲೀಸ್ ಕಸ್ಟಡಿಗೆ ಒಪ್ಪಿಸಲಾಗಿದೆ.

ನ್ಯಾಯಾಲಯದಲ್ಲಿ ಪ್ರಕರಣಕ್ಕೆ ಸಂಬಂಧಿಸಿದಂತೆ ಇನ್ನಷ್ಟು ವಿಚಾರಣೆ ನಡೆಸಬೇಕಿದ್ದು, ಆದ್ದರಿಂದ ಆರೋಪಿಗಳನ್ನು ನಾಲ್ಕು ದಿನದ ಮಟ್ಟಿಗೆ ಪೊಲೀಸ್ ಕಸ್ಟಡಿಗೆ ನೀಡಬೇಕು ಎಂದು ಎಸ್‌ಪಿಪಿ ಪ್ರಸನ್ನಕುಮಾರ್ ಮನವಿ ಮಾಡಿದರು. ಆದರೆ ಈ ವಾದವನ್ನು ವಿರೋಧಿಸಿ ದರ್ಶನ್ ಪರ ವಕೀಲರು ನ್ಯಾಯಾಂಗ ಬಂಧನಕ್ಕೆ ಒಪ್ಪಿಸುವಂತೆ ಮನವಿ ಮಾಡಿದರು. ವಾದ-ಪ್ರತಿವಾದ ಆಲಿಸಿದ ನ್ಯಾಯಾಲಯ ಪವಿತ್ರಾ ಗೌಡ ಸೇರಿದಂತೆ ಒಂಬತ್ತು

- ಮುಂದಿನ 2 ದಿನದಲ್ಲಿ ಅಪರಾಧ ನಡೆದ ಸ್ಥಳದಲ್ಲಿ ಮಹಜರು ಮಾಡಲು ಕರೆದುಕೊಂಡು ಹೋಗುವ ಸಾಧ್ಯತೆ
- ಶವ ಎಸೆಯಲು ನೀಡಲಾಗಿದ್ದ 37 ಲಕ್ಷ ರುಪಾಯಿಯ ಮೂಲ ಪತ್ತೆ ಮಾಡಲು ಪೊಲೀಸರ ಸಿದ್ಧತೆ

ಆರೋಪಿಗಳನ್ನು ನ್ಯಾಯಾಂಗ ಬಂಧನಕ್ಕೆ ಕಳುಹಿಸಿದರೆ, ದರ್ಶನ್‌ಗೆ ಎರಡು ದಿನ ಪೊಲೀಸ್ ಕಸ್ಟಡಿಗೆ ನೀಡಿ ಆದೇಶ ಹೊರಡಿಸಿದೆ. ಮುಂದಿನ ಎರಡು ದಿನದಲ್ಲಿ ಮೈಸೂರು ಸೇರಿದಂತೆ ಅಪರಾಧ ನಡೆದ ವಿವಿಧ ಸ್ಥಳದಲ್ಲಿ ಮಹಜರು ಮಾಡಲು ಕರೆದುಕೊಂಡು ಹೋಗುವ ಸಾಧ್ಯತೆಯಿದೆ ಎನ್ನಲಾಗಿದೆ.

ಮತ್ತೆ ಪೊಲೀಸ್ ಕಸ್ಟಡಿ ಏಕೆ?

ದರ್ಶನ್ ಹಾಗೂ ಇತರರನ್ನು ಮತ್ತೆ ಕಸ್ಟಡಿಗೆ ನೀಡಲು ಕೆಲವು ಕಾರಣಗಳನ್ನು ನೀಡಿರುವ ಪೊಲೀಸರು, ಪ್ರಕರಣದಲ್ಲಿ ಪ್ರತ್ಯಕ್ಷ ಸಾಕ್ಷಿ ಇದ್ದಾರೆ ಎಂಬುದು ಪ್ರಮುಖ ಕಾರಣವಾಗಿತ್ತು. ಪ್ರತ್ಯಕ್ಷ ಸಾಕ್ಷಿ ನೀಡಿರುವ ಹೇಳಿಕೆಗಳ ಆಧಾರದಲ್ಲಿ ದರ್ಶನ್ ಅವರ ವಿಚಾರಣೆ ಮಾಡಬೇಕು. ಇದರೊಂದಿಗೆ ಕೆಲ ತಾಂತ್ರಿಕ ಸಾಕ್ಷ್ಯಗಳು, ಎಫ್‌ಎಸ್‌ಎಲ್ ವರದಿಗಳು ಇವುಗಳ ವರದಿಗಳ ಆಧಾರದಲ್ಲಿ ವಿಚಾರಣೆ ಮಾಡಬೇಕೆನ್ನುವ ಕಾರಣವನ್ನು ಪೊಲೀಸರು ನೀಡಿದರು. ಇದರ ಜತೆಗೆ ಶವ ಎಸೆಯಲು ನೀಡಲಾಗಿದ್ದ 37 ಲಕ್ಷ ರುಪಾಯಿ ಹಣದ ಮೂಲವನ್ನು ಸಹ ಪತ್ತೆ ಮಾಡಬೇಕಿದೆ ಎಂದಿದ್ದಾರೆ. ಇದಕ್ಕೆ ಒಪ್ಪಿ ಪೊಲೀಸ್ ಕಸ್ಟಡಿಗೆ ನೀಡಿದ್ದಾರೆ ಎಂದು ತಿಳಿದುಬಂದಿದೆ.

ಇನ್ನಷ್ಟು ಸೆಕ್ಷನ್ ಹೇರಿಕೆ?

ಈಗಾಗಲೇ ದರ್ಶನ್ ಆ್ಯಂಡ್ ಗ್ಯಾಂಗ್ ವಿರುದ್ಧ ಕೊಲೆ, ಅಪಹರಣದ ಪ್ರಕರಣವನ್ನು ದಾಖಲಿಸಲಾಗಿತ್ತು. ಆದರೀಗ ದರೋಡೆ, ಸಾಕ್ಷ್ಯ ನಾಶ ಸೇರಿದಂತೆ ವಿವಿಧ ಆರೋಪಗಳನ್ನು ಹೊರಿಸಲಾಗಿದೆ ಎಂದು ಹೇಳಲಾಗಿದೆ. ಎಂಟತ್ತು ಸೆಕ್ಷನ್‌ಗಳಲ್ಲಿ ಪ್ರಕರಣ ದಾಖಲಾಗಿದ್ದು, ಬಹುತೇಕ ಜಾಮೀನು ರಹಿತ ಆರೋಪವಾಗಿದೆ ಎಂದು ತಿಳಿದುಬಂದಿದೆ.

ಹಾಸನದಲ್ಲಿ ಶೂಟೌಟ್ ಉದ್ಯಮಿಗಳಿಬ್ಬರ ಸಾವು

ಹಾಸನ: ಇಲ್ಲಿನ ಹೊಯ್ಸಳನಗರ ಬಡಾವಣೆಯಲ್ಲಿ ಗುರುವಾರ ಮಧ್ಯಾಹ್ನ ನಡೆದ ಶೂಟೌಟ್ ಪ್ರಕರಣದಲ್ಲಿ ಇಬ್ಬರು ಸ್ಥಳದಲ್ಲೇ ಮೃತಪಟ್ಟಿದ್ದಾರೆ. ಬೆಂಗಳೂರಿನ ಆಸೀಫ್ (46) ಮತ್ತು ಹಾಸನದ ಆಡುವಳ್ಳಿಯ ಶರಾಫತ್ ಅಲಿ (52) ಮೃತರು. ಇಬ್ಬರೂ ಮಧ್ಯಾಹ್ನ ಕಾರಿನಲ್ಲಿ ಹೊಯ್ಸಳ ನಗರಕ್ಕೆ ಬಂದಿದ್ದರು. ಒಬ್ಬರು ಇನ್ನೊಬ್ಬರಿಗೆ ಗುಂಡಿಕ್ಕಿ, ತಾವೂ ಗುಂಡು ಹಾರಿಸಿಕೊಂಡು ಆತ್ಮಹತ್ಯೆ ಮಾಡಿಕೊಂಡಿರಬಹುದು ಎನ್ನಲಾಗಿದೆ.

ಕ್ರಿಕೆಟಿಗ ಡೇವಿಡ್ ಜಾನ್ಸನ್ ಆತ್ಮಹತ್ಯೆ

ಬೆಂಗಳೂರು: ಟೀಂ ಇಂಡಿಯಾ ಮಾಜಿ ಕ್ರಿಕೆಟಿಗ ಡೇವಿಡ್ ಜಾನ್ಸನ್ (52) ಅಪಾರ್ಟ್‌ಮೆಂಟ್‌ನಿಂದ ಬಿದ್ದು ಆತ್ಮಹತ್ಯೆ ಮಾಡಿಕೊಂಡಿದ್ದಾರೆ. ಬೆಂಗಳೂರಿನ ಎಸ್‌ಎಲ್‌ವಿ ಪ್ಯಾರಡೈಸ್ ಅಪಾರ್ಟ್‌ಮೆಂಟ್‌ನಲ್ಲಿ 4ನೇ ಮಹಡಿಯಿಂದ ಜಾನ್ಸನ್ ಜಿಗಿದಿದ್ದಾರೆ. ತಕ್ಷಣವೇ ಅವರನ್ನು ಆಸ್ಪತ್ರೆಗೆ ದಾಖಲಿಸಿದರೂ ಚಿಕಿತ್ಸೆ ಫಲಕಾರಿಯಾಗದೇ ಮೃತಪಟ್ಟಿದ್ದಾರೆ. ಅವರು ಖಿನ್ನತೆಯಿಂದ ಬಳಲುತ್ತಿದ್ದರು ಎಂದು ತಿಳಿದುಬಂದಿದೆ.

ನಕಲಿ ಮದ್ಯ ಸೇವಿಸಿ 37 ಜನ ಸಾವು

ಚೆನ್ನೈ: ತಮಿಳುನಾಡಿನ ಕಲ್ಲಕುರಿಚಿ ಜಿಲ್ಲೆಯ ಕರುಣಾಪುರಂನಲ್ಲಿ ನಕಲಿ ಮದ್ಯ ಸೇವಿಸಿ 37 ಮಂದಿ ಸಾವನ್ನಪ್ಪಿದ್ದು, 80ಕ್ಕೂ ಅಧಿಕ ಮಂದಿ ಅಸ್ವಸ್ಥರಾಗಿದ್ದಾರೆ. ಜಿ.ಪ್ರವೀಣ್‌ಕುಮಾರ್ (26), ಡಿ.ಸುರೇಶ್(40), ಕೆ.ಶೇಖರ್(59), ಎಸ್.ವಡಿವುಕ್ಕರಸಿ, ಸಿ.ಕಂದನ್, ಪಿ.ಜಗದೀಶನ್, ಆರ್.ಸುರೇಶ್, ಎಂ.ಸೆಲ್ವಂ ಮತ್ತು ಎಂ.ಆರುಮುಗಂ ಮೃತರು. ಉಳಿದವರ ಗುರುತು ಪತ್ತೆಗೆ ಯತ್ನಿಸಲಾಗುತ್ತಿದೆ.

ಮೆಕ್ಕಾದಲ್ಲಿ ರಾಜ್ಯದ ಮೂವರು ಬಲಿ

ಜೆರುಸಲೇಂ: ಮುಸಲ್ಮಾನರ ಪವಿತ್ರ ಸ್ಥಳ ಮೆಕ್ಕಾದಲ್ಲಿ ತಾಪಮಾನ ಏರಿಕೆ-ಬಿಸಿಲ ಆಘಾತದಿಂದ ಗುರುವಾರದವರೆಗೆ 1081 ಯಾತ್ರಾರ್ಥಿಗಳು ಸಾವನ್ನಪ್ಪಿದ್ದಾರೆ. ಇವರಲ್ಲಿ ಬೆಂಗಳೂರಿನ ಇಬ್ಬರು ಮತ್ತು ಚಿತ್ರದುರ್ಗದ ಒಬ್ಬ ಯಾತ್ರಿ ಸೇರಿ ಭಾರತದ 92 ಯಾತ್ರಿಕರು ಮೃತರಾಗಿದ್ದಾರೆ. ಯಾತ್ರೆಯಲ್ಲಿ ಈ ಬಾರಿ ಬಿಸಿಗಾಳಿ ಹೊಡೆತದ ನಡುವೆ ಯಾತ್ರಿಕರ ಜೀವ ರಕ್ಷಣೆ ಸೌದಿ ಆಡಳಿತಕ್ಕೆ ಸವಾಲಾಗಿದೆ.

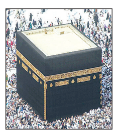

ಬಿಹಾರ: ಶೇ.65ರ ಮೀಸಲಾತಿ ರದ್ದು

ಪಟನಾ: ಸಂವಿಧಾನದಲ್ಲಿ ಉಲ್ಲೇಖಿಸಿದ ಮೀಸಲು ಮಿತಿ ಶೇ.50 ಅನ್ನು ಮೀರುವಂತಿಲ್ಲ ಎಂದು ಹೇಳಿರುವ ಪಟನಾ ಹೈಕೋರ್ಟ್, ಬಿಹಾರ ಸರಕಾರ ಜಾರಿಗೊಳಿಸಿದ್ದ ಶೇ.65 ಮೀಸಲು ಸೌಲಭ್ಯ ಆದೇಶವನ್ನು ರದ್ದುಗೊಳಿಸಿದೆ. ಹಿಂದಿನ ಜೆಡಿಯು, ಆರ್‌ಜೆಡಿ ಮತ್ತು ಕಾಂಗ್ರೆಸ್ ಮೈತ್ರಿ ಸರಕಾರವಿದ್ದಾಗ ಜಾರಿಗೊಳಿಸಿದ್ದ ಮೀಸಲು ಹೆಚ್ಚಳ ಕ್ರಮವನ್ನು ಹೈಕೋರ್ಟ್ ಆದೇಶ ರದ್ದುಗೊಳಿಸಿದೆ.

ಡಿಕೆಶಿ ಸ್ಪರ್ಧೆಗೆ ಕಾಂಗ್ರೆಸ್ ಪಕ್ಷದಲ್ಲೇ ವಿರೋಧ

ಬೆಂಗಳೂರು: ಚನ್ನಪಟ್ಟಣ ಉಪಚುನಾವಣೆಗೆ ಡಿಸಿಎಂ ಡಿ.ಕೆ.ಶಿವಕುಮಾರ್ ಸ್ಪರ್ಧಿಸಲು ಮುಂದಾಗಿರುವುದಕ್ಕೇ ಕಾಂಗ್ರೆಸ್‌ನಲ್ಲೇ ವಿರೋಧ ವ್ಯಕ್ತವಾಗಿದೆ. ಡಿಕೆಶಿ ಕನಕಪುರದ ಹಾಲಿ ಶಾಸಕರಾಗಿದ್ದಾರೆ. ಚನ್ನಪಟ್ಟಣ ಉಪಚುನಾವಣೆಗೆ ಸ್ಪರ್ಧಿಸಿ, ಗೆದ್ದರೆ ಕನಕಪುರಕ್ಕೆ ಮತ್ತೊಂದು ಉಪಚುನಾವಣೆ ನಡೆಯುತ್ತದೆ. ಇದರಿಂದ ಲಾಭಕ್ಕಿಂತ ನಷ್ಟವೇ ಹೆಚ್ಚು ಎನ್ನುವುದು ನಾಯಕರ ಅಭಿಪ್ರಾಯವಾಗಿದೆ.

ಬ್ರ್ಯಾಂಡ್ ಬೆಂಗಳೂರು ಪರಿಕಲ್ಪನೆಯಡಿ

ಹೈಟೆಕ್ ಬಹುಮಹಡಿ ವಾಹನ ನಿಲುಗಡೆ ಸಂಕೀರ್ಣದ

"ಕಾರ್ಯಾಚರಣೆ ಮತ್ತು ನಿರ್ವಹಣೆಯ" ಲೋಕಾರ್ಪಣೆ ಕಾರ್ಯಕ್ರಮ

ಶ್ರೀ ಸಿದ್ದರಾಮಯ್ಯ
ಸನ್ಮಾನ್ಯ ಮುಖ್ಯಮಂತ್ರಿಗಳು

21 ಜೂನ್ 2024

ಸಮಯ : ಮಧ್ಯಾಹ್ನ 3.00 ಗಂಟೆಗೆ
ಸ್ಥಳ : ಸ್ವಾತಂತ್ರ್ಯ ಉದ್ಯಾನವನದ ಆವರಣ, ಕಾಳಿದಾಸ ರಸ್ತೆ, ಗಾಂಧಿನಗರ, ಬೆಂಗಳೂರು

-: ಉದ್ಘಾಟನೆ :-
ಶ್ರೀ ಡಿ.ಕೆ. ಶಿವಕುಮಾರ್
ಮಾನ್ಯ ಉಪ ಮುಖ್ಯಮಂತ್ರಿಗಳು, ಬೃಹತ್ ಮತ್ತು ಮಧ್ಯಮ ನೀರಾವರಿ ಹಾಗೂ ಬೆಂಗಳೂರು ನಗರಾಭಿವೃದ್ಧಿ ಸಚಿವರು, ಕರ್ನಾಟಕ ಸರ್ಕಾರ

ಮಾನ್ಯ ಆರೋಗ್ಯ ಮತ್ತು ಕುಟುಂಬ ಕಲ್ಯಾಣ ಸಚಿವರಾದ ಶ್ರೀ ದಿನೇಶ್ ಗುಂಡೂರಾವ್ ರವರು ಈ ಹಿಂದೆ ಬಹುಮಹಡಿ ವಾಹನ ನಿಲುಗಡೆ ಸಂಕೀರ್ಣ ಕಾಮಗಾರಿ ಕಾರ್ಯವನ್ನು ಪರಿಶೀಲಿಸುತ್ತಿರುವುದು

ಹೈಟೆಕ್ ಬಹುಮಹಡಿ ವಾಹನ ನಿಲುಗಡೆ ಸಂಕೀರ್ಣದ ವೈಶಿಷ್ಟ್ಯ

- ದೇಶದಲ್ಲೇ ಮೊದಲ ಬಾರಿಗೆ ಸರ್ಕಾರಿ ಒಡೆತನದ ಬಹುಮಹಡಿ ವಾಹನ ನಿಲುಗಡೆ ಸಂಕೀರ್ಣದಲ್ಲಿ ಅಡ್ವಾನ್ಸ್ ಸ್ಮಾರ್ಟ್ ಪಾರ್ಕಿಂಗ್ ತಂತ್ರಜ್ಞಾನ ಹಾಗೂ ಕ್ಯಾಶ್‌ಲೆಸ್ ಪಾರ್ಕಿಂಗ್ ಸೌಲಭ್ಯವನ್ನು ಕಲ್ಪಿಸಲಾಗಿದೆ.
- 600 ಕಾರುಗಳು ಮತ್ತು 750 ದ್ವಿಚಕ್ರ ವಾಹನಗಳನ್ನು ಏಕಕಾಲದಲ್ಲಿ ನಿಲುಗಡೆ ವ್ಯವಸ್ಥೆ.
- ಮಹಿಳೆಯರು, ಹಿರಿಯ ನಾಗರೀಕರು ಹಾಗೂ ವಿಶೇಷ ಚೇತನರಿಗೆ ಪ್ರತ್ಯೇಕವಾಗಿ ಕಾರ್ ಪಾರ್ಕಿಂಗ್ ವ್ಯವಸ್ಥೆ.
- ಉಚಿತ ವೈಫೈ, ಇವಿ ಚಾರ್ಜಿಂಗ್, ಶೌಚಾಲಯ, ಶುದ್ಧ ಕುಡಿಯುವ ನೀರಿನ ಸೌಲಭ್ಯ.

ಪ್ರಗತಿಯತ್ತ ಬೆಂಗಳೂರು ನೆಮ್ಮದಿಯತ್ತ ನಾಗರಿಕರು

ಕಾರ್ಯಕ್ರಮದ ನೇರ ಪ್ರಸಾರ ವೀಕ್ಷಣೆಗೆ QR ಕೋಡ್ ಬಳಸಿ

ನುಡಿದಂತೆ ನಡೆದಿದ್ದೇವೆ...
ಶಕ್ತಿ ಮಹಿಳೆಯರಿಗೆ ಬಸ್ ಪ್ರಯಾಣ ಉಚಿತ
ಗೃಹ ಜ್ಯೋತಿ ಪ್ರತಿ ಮನೆಗೆ 200
ಅನ್ನಭಾಗ್ಯ 10 kg
ಗೃಹಲಕ್ಷ್ಮಿ ₹2000
ಯುವನಿಧಿ ₹3000 | ₹1500

ಸಮಾಚಾರ ಸಣ್ಣದಲ್ಲ

ಭದ್ರಾ ಸಕ್ಕರೆ ಕಾರ್ಖಾನೆ: ಚುನಾವಣೆ ಜು.4ರಂದು

ದಾವಣಗೆರೆ: ದೊಡ್ಡಬಾತಿಯ ಭದ್ರಾ ಸಹಕಾರಿ ಸಕ್ಕರೆ ಕಾರ್ಖಾನೆ ನಿ. ಇದರ ಆಡಳಿತ ಮಂಡಳಿ ನಿರ್ದೇಶಕರ ಚುನಾವಣೆಯು ಜುಲೈ 4 ರಂದು ಬೆಳಿಗ್ಗೆ 9 ರಿಂದ ಸಂಜೆ 4 ಗಂಟೆಯವರೆಗೆ ಕಾರ್ಖಾನೆಯ ಕಚೇರಿ ಸ್ಥಳದಲ್ಲಿ ನಡೆಯಲಿದೆ. ಜೂನ್ 20 ರಿಂದ 27 ನಾಮಪತ್ರ ಸಲ್ಲಿಸಲು ಅವಕಾಶ, ಜೂನ್ 28 ನಾಮ ಪತ್ರ ಪರಿಶೀಲನೆ, ಜೂನ್ 29 ನಾಮಪತ್ರ ವಾಪಾಸ್ ಪಡೆಯುವ ದಿನ ಎಂದು ಭದ್ರಾ ಸಹಕಾರಿ ಸಕ್ಕರೆ ಕಾರ್ಖಾನೆಯ ರಿಟರ್ನಿಂಗ್ ಅಧಿಕಾರಿ ತಿಳಿಸಿದ್ದಾರೆ.

ಪಹಣಿಗೆ ಆಧಾರ್ ಜೋಡಣೆ

ದಾವಣಗೆರೆ: ಕಂದಾಯ ಇಲಾಖೆ ಸಂಪೂರ್ಣ ಡಿಜಿಟಲೀಕರಣವಾಗುತ್ತಿದ್ದು ಜಮೀನಿನ ಮಾಲಿಕರ ಪಹಣಿಗೆ ಆಧಾರ್ ಜೋಡಣೆ ಮಾಡುವ ಮೂಲಕ ಸರಕಾರದ ಸೌಲಭ್ಯಗಳನ್ನು ಕಲ್ಪಿಸಲು ಸರಕಾರ ಮುಂದಾಗಿದ್ದು ದಾವಣಗೆರೆ ಜಿಲ್ಲೆಯಲ್ಲಿ ಶೇ 69.97 ರಷ್ಟು ಖಾತೆದಾರರ ಆಧಾರ್‌ನ್ನು ಪಹಣಿಗೆ ಜೋಡಿಸಿದ್ದು ಇದು ರಾಜ್ಯದಲ್ಲಿ ಪ್ರಥಮ ಸ್ಥಾನದಲ್ಲಿದೆ ಎಂದು ಜಿಲ್ಲಾಧಿಕಾರಿ ಡಾ:ವೆಂಕಟೇಶ್ ಎಂ.ವಿ ತಿಳಿಸಿದ್ದಾರೆ.

ಮಾನ್ಯ 2ನೇ ಹೆಚ್ಚುವರಿ ಸಿವಿಲ್ ನ್ಯಾಯಾಧೀಶರು ಮತ್ತು ಜೆ.ಎಂ.ಎಫ್.ಸಿ ಇವರ ನ್ಯಾಯಾಲಯ, ಹರಿಹರ.
ಸಿ. ಆರ್. ಮಿಸ್.ನಂ: 256/2024
ಅರ್ಜಿದಾರರು : ರವಿ.ಟಿ ತಂದೆ ತಿಪ್ಪೇಶಪ್ಪ ವಯಸ್ಸು ಸುಮಾರು : 22 ವರ್ಷ, ವ್ಯವಸಾಯಗಾರರು ವಾಸ: ಷಂಶೀಪುರ ಗ್ರಾಮ, ಹರಿಹರ ತಾಲ್ಲೂಕು.
-:ವಿರುದ್ಧ:-
ಎದುರುದಾರರು : ಜನನ ಮತ್ತು ಮರಣ ನೊಂದಾಣಾಧಿಕಾರಿಗಳು ತಹಶೀಲ್ದಾರ್ ರವರ ಕಛೇರಿ, ಹರಿಹರ ತಾಲ್ಲೂಕು.
ಸಾರ್ವಜನಿಕ ಪ್ರಕಟಣೆ
ಅರ್ಜಿದಾರರ ಅಜ್ಜನಾದ "ಹೊಸೂರಪ್ಪ ತಂದೆ ಸಿದ್ದಪ್ಪ" ಇವರು ದಿನಾಂಕ 03-10- 2002 ರಂದು ಹರಿಹರ ತಾಲ್ಲೂಕು, ಷಂಶೀಪುರ ಗ್ರಾಮದ ಮನೆಯಲ್ಲಿ ಮರಣ ಹೊಂದಿದ್ದ ಅಂಶವನ್ನು ನೋಂದಾಯಿಸಿಕೊಂಡು ಮರಣ ಸಮರ್ಥನಾ ಪತ್ರ ನೀಡುವಂತೆ ಎದುರುದಾರರಿಗೆ ಅದೇಶಿಸಲು ಕೋರಿ ಅರ್ಜಿದಾರರು ನ್ಯಾಯಾಲಯದಲ್ಲಿ ಅರ್ಜಿ ಸಲ್ಲಿಸಿರುತ್ತಾರೆ. ಈ ಅರ್ಜಿ ಕುರಿತು ಯಾರದ್ದಾದರೂ ತಕರಾರು ಇದ್ದಲ್ಲಿ ದಿನಾಂಕ; 12-07-2024 ರಂದು ಬೆಳಿಗ್ಗೆ 11-00 ಗಂಟೆಗೆ ತಾವಾಗಲಿ, ವಕೀಲರ ಮುಖಾಂತರವಾಗಲಿ ಹಾಜರಿದ್ದು, ಅಹವಾಲು ಸಲ್ಲಿಸಬಹುದು. ತಪ್ಪಿದ್ದಲ್ಲಿ ಪ್ರಕರಣವನ್ನು ಏಕಪಕ್ಷೀಯವಾಗಿ ನಿರ್ಣಯಿಸಲಾಗುವುದು.
ನ್ಯಾಯಾಲಯದ ಅಪ್ಪಣೆ ಮೇರೆಗೆ ದಿ:-19-06-2024 ರಂದು ನೀಡಲಾಗಿದೆ.
ನ್ಯಾಯಾಲಯಾದ ಆದೇಶದ ಮೇರೆಗೆ
ಶಿರಸ್ತೇದಾರರು
ಸಿವಿಲ್ & ಪ್ರ ದ,ನ್ಯಾ,ದಂ, ನ್ಯಾಯಾಲಯ, ಹರಿಹರ.
ಅರ್ಜಿದರಾರ ಪರ ವಕೀಲರು
ಮಾರುತಿ ಹೆಚ್. ಬೇಡರ್
ಸ್ಥಳ : ಹರಿಹರ ದಿನಾಂಕ: 19-06-2024

ಮಾನ್ಯ 1ನೇ ಹೆಚ್ಚುವರಿ ಸಿವಿಲ್ ನ್ಯಾಯಾಧೀಶರು ಮತ್ತು ಜೆ.ಎಂ.ಎಫ್.ಸಿ ಇವರ ನ್ಯಾಯಾಲಯ, ಹರಿಹರ.
ಸಿ.ಆರ್. ಮಿಸ್.ನಂ:339/2024
ಅರ್ಜಿದಾರರು : ಆರ್.ಕೆ. ಈಶ್ವರಪ್ಪ ತಂದೆ ಲೇಟ್ ಕರಿಬಸಪ್ಪ ವಯಸ್ಸು ಸುಮಾರು : 63 ವರ್ಷ, ವ್ಯವಸಾಯ ಕೆಲಸ ವಾಸ: ನಂದಿತಾವರೆ ಗ್ರಾಮ, ಹರಿಹರ ತಾಲ್ಲೂಕು.
-:ವಿರುದ್ಧ:-
ಎದುರುದಾರರು : ಜನನ ಮತ್ತು ಮರಣ ನೊಂದಾಣಾಧಿಕಾರಿಗಳು ತಹಶೀಲ್ದಾರ್ ರವರ ಕಛೇರಿ, ಹರಿಹರ ತಾಲ್ಲೂಕು.
ಸಾರ್ವಜನಿಕ ಪ್ರಕಟಣೆ
ಅರ್ಜಿದಾರರ ಸಹೋದರರನಾದ "ನಾಗರಾಜ ತಂದೆ ಕರಿಬಸಪ್ಪ" ಇವರು ದಿನಾಂಕ ;23- 01-1995 ರಂದು ಹರಿಹರ ತಾಲ್ಲೂಕು, ನಂದಿತಾವರೆ ಗ್ರಾಮದ ಅವರ ಮನೆಯಲ್ಲಿ ಮರಣ ಹೊಂದಿದ್ದ ಅಂಶವನ್ನು ನೋಂದಾಯಿಸಿಕೊಂಡು ಮರಣ ಸಮರ್ಥನಾ ಪತ್ರ ನೀಡುವಂತೆ ಎದುರುದಾರರಿಗೆ ಅದೇಶಿಸಲು ಕೋರಿ ಅರ್ಜಿದಾರರು ನ್ಯಾಯಾಲಯದಲ್ಲಿ ಅರ್ಜಿ ಸಲ್ಲಿಸಿರುತ್ತಾರೆ. ಈ ಅರ್ಜಿ ಕುರಿತು ಯಾರದ್ದಾದರೂ ತಕರಾರು ಇದ್ದಲ್ಲಿ ದಿನಾಂಕ; 22-07- 2024 ರಂದು ಬೆಳಿಗ್ಗೆ 11-00 ಗಂಟೆಗೆ ತಾವಾಗಲಿ, ವಕೀಲರ ಮುಖಾಂತರವಾಗಲಿ ಹಾಜರಿದ್ದು, ಅಹವಾಲು ಸಲ್ಲಿಸಬಹುದು. ತಪ್ಪಿದ್ದಲ್ಲಿ ಪ್ರಕರಣವನ್ನು ಏಕಪಕ್ಷೀಯವಾಗಿ ನಿರ್ಣಯಿಸಲಾಗುವುದು.
ನ್ಯಾಯಾಲಯದ ಅಪ್ಪಣೆ ಮೇರೆಗೆ ದಿ:-11-06-2024 ರಂದು ನೀಡಲಾಗಿದೆ.
ನ್ಯಾಯಾಲಯಾದ ಆದೇಶದ ಮೇರೆಗೆ
ಶಿರಸ್ತೇದಾರರು
ಸಿವಿಲ್ & ಪ್ರ ದ,ನ್ಯಾ,ದಂ, ನ್ಯಾಯಾಲಯ, ಹರಿಹರ.
ಅರ್ಜಿದರಾರ ಪರ ವಕೀಲರು
ನಾಗರಾಜ ಎಂ.
ಸ್ಥಳ : ಹರಿಹರ ದಿನಾಂಕ: 19-06-2024

ಮಾನ್ಯ ವ್ಯವಹಾರ ನ್ಯಾಯಾಧೀಶರು ಮತ್ತು ಜೆ.ಎಂ.ಎಫ್.ಸಿ. ನ್ಯಾಯಾಲಯದಲ್ಲಿ ಸೊರಬ
ಸಿ.ಮಿಸ್.ನಂ. 110/2024
ಅರ್ಜಿದಾರರು: 1) ರಾಜು ಎನ್. ಬಿನ್ ನಾರಾಯಣಪ್ಪ, ವಯಸ್ಸು ಸುಮಾರು 37 ವರ್ಷ, ಹೊಸಬಾಳೆ ಗ್ರಾಮ, ಉಳವಿ ಹೋಬಳಿ, ಸೊರಬ ತಾಲ್ಲೂಕು, ಶಿವಮೊಗ್ಗ ಜಿಲ್ಲೆ. 2) ಗೌರಮ್ಮ ಕೋಂ ಹಾಲಪ್ಪ, ವಯಸ್ಸು ಸುಮಾರು 76 ವರ್ಷ, ಹೊಸಬಾಳೆ ಗ್ರಾಮ, ಉಳವಿ ಹೋಬಳಿ, ಸೊರಬ ತಾಲ್ಲೂಕು, ಶಿವಮೊಗ್ಗ ಜಿಲ್ಲೆ. 3) ನಾರಾಯಣಪ್ಪ ಬಿನ್ ಹಾಲಪ್ಪ, ವಯಸ್ಸು ಸುಮಾರು 59 ವರ್ಷ, ಹೊಸಬಾಳೆ ಗ್ರಾಮ, ಉಳವಿ ಹೋಬಳಿ, ಸೊರಬ ತಾಲ್ಲೂಕು, ಶಿವಮೊಗ್ಗ ಜಿಲ್ಲೆ.
-: ವಿರುದ್ಧ :-
ಎದುರುದಾರರು: ತಹಶೀಲ್ದಾರ್‌ರವರು, ತಾಲ್ಲೂಕು ಕಛೇರಿ ಸೊರಬ.
ಪತ್ರಿಕಾ ಪ್ರಕಟಣೆ
ಮೇಲ್ಕಂಡ ಅರ್ಜಿದಾರರು ಎದುರುದಾರರ ವಿರುದ್ಧ ಕೆಳಗೆ ನಮೂದಿಸಿದ ವ್ಯಕ್ತಿಯು ಮರಣ ಹೊಂದಿರುವುದರಿಂದ ಮರಣ ದಾಖಲೆಯನ್ನು ಪಡೆದುಕೊಳ್ಳುವ ಸಲುವಾಗಿ ಈ ಕೇಸನ್ನು ದಾಖಲಿಸಿದ್ದು ಇದರ ವಿಚಾರಣೆಯು ದಿನಾಂಕ: 29-06-2024 ರಂದು ಬೆಳಗ್ಗೆ 11 ಘಂಟೆಗೆ ಇರುವುದರಿಂದ ಈ ವಿಷಯದಲ್ಲಿ ಹಿತಾಸಕ್ತಿ ಇರುವುವವರು ಅರ್ಜಿದಾರರಾಗಿ ಅಥವಾ ಎದುರುದಾರರಾಗಿ ಅಂದು ಮಾನ್ಯ ನ್ಯಾಯಾಲಯದಲ್ಲಿ ಹಾಜರಾಗಬಹುದು.
ಮರಣ ಹೊಂದಿದ ವ್ಯಕ್ತಿಯ ಹೆಸರು, ದಿನಾಂಕ ಮತ್ತು ಸ್ಥಳ
1ನೇ ಅರ್ಜಿದಾರರ ಅಜ್ಜನಾದ **ಹಾಲಪ್ಪ ಬಿನ್ ದ್ಯಾವಪ್ಪ** ಆದ ಇವರು ಸೊರಬ ತಾಲ್ಲೂಕು, ಉಳವಿ ಹೋಬಳಿ, ಹೊಸಬಾಳೆ ಗ್ರಾಮದ ಅರ್ಜಿದಾರರ ಮನೆಯಲ್ಲಿ ದಿನಾಂಕ 15/06/1993 ರಂದು ಮರಣ ಹೊಂದಿರುತ್ತಾರೆ. ಆ ಸಂಬಂಧ ಅರ್ಜಿದಾರರು ಅವರ ತಾಯಿಯ ಮರಣ ದಾಖಲೆ ಪಡೆಯುವ ಸಂಬಂಧ ಈ ಅರ್ಜಿಯನ್ನು ಸಲ್ಲಿಸಿರುತ್ತಾರೆ.
ನ್ಯಾಯಾಲಯದ ಆದೇಶದ ಮೇರೆಗೆ
ಶಿರಸ್ತೇದಾರರು
ವ್ಯವಹಾರ ನ್ಯಾಯಾಧೀಶರು ಮತ್ತು ಜೆ.ಎಂ.ಎಫ್.ಸಿ. ನ್ಯಾಯಾಲಯ, ಸೊರಬ
ಅರ್ಜಿದಾರರ ಪರ ವಕೀಲರು:
ಸಾದಿಯ ಬಾನು ಬಿ. ಎ., ಎಲ್. ಎಲ್. ಬಿ.
ವಕೀಲರು. ರೋಲ್ ನಂ ಕೆ.ಎ.ಆರ್. 3888/2022.

ಗಣಿ ರಾಜಸ್ವ ಸಂಗ್ರಹದ ಗುರಿ ಸಾಧಿಸಿ

ಜಿಲ್ಲಾ ಟಾಸ್ಕ್ ಫೋರ್ಸ್ ಸಮಿತಿ ಸಭೆ । ಜಿಲ್ಲಾಧಿಕಾರಿ ಟಿ.ವೆಂಕಟೇಶ್ ಸೂಚನೆ

ಚಿತ್ರದುರ್ಗ: ಮುಖ್ಯ ಖನಿಜ ಮತ್ತು ಉಪ ಖನಿಜ ಗಣಿ ಗುತ್ತಿಗೆಗಳಿಗೆ ನಿಗಧಿಪಡಿಸಿರುವ ರಾಜಸ್ವದ ಗುರಿ ಸಾಧಿಸುವಂತೆ ಜಿಲ್ಲಾಧಿಕಾರಿ ಟಿ. ವೆಂಕಟೇಶ್ ಗಣಿ ಮತ್ತು ಭೂವಿಜ್ಞಾನ ಇಲಾಖೆ ಅಧಿಕಾರಿಗಳಿಗೆ ಸೂಚನೆ ನೀಡಿದರು.

ನಗರದ ಜಿಲ್ಲಾಧಿಕಾರಿಗಳ ಕಚೇರಿ ಸಭಾಂಗಣದಲ್ಲಿ ಗುರುವಾರ ನಡೆದ ಜಿಲ್ಲಾ ಟಾಸ್ಕ್ ಫೋರ್ಸ್ (ಗಣಿ) ಸಮಿತಿ, ಜಿಲ್ಲಾ ಮರಳು ಸಮಿತಿ ಹಾಗೂ ಜಿಲ್ಲಾ ಕಲ್ಲುಪುಡಿ ಮಾಡುವ ಘಟಕಗಳ ಲೈಸೆನ್ಸಿಂಗ್ ಮತ್ತು ನಿಯಂತ್ರಣ ಪ್ರಾಧಿಕಾರದ ಸಭೆಯ ಅಧ್ಯಕ್ಷತೆ ವಹಿಸಿ ಅವರು ಮಾತನಾಡಿದರು.

ಗಣಿ ಗುತ್ತಿಗೆಗಳಿಗೆ ನಿಗಧಿಪಡಿಸಿರುವ ರಾಜಸ್ವದ ಗುರಿಯನ್ನು ತಲುಪುವ ಬಗ್ಗೆ ಅಗತ್ಯ ಕ್ರಮವಹಿಸಬೇಕು ಎಂದು ತಿಳಿಸಿದರು.

ಜಿಲ್ಲಾ ಮತ್ತು ತಾಲೂಕು ಟಾಸ್ಕ್ ಫೋರ್ಸ್ ಸಮಿತಿಯ ಸದಸ್ಯರು ಪ್ರತ್ಯಾಜಿಸಲಾದ ಅಧಿಕಾರದಂತೆ ಜಿಲ್ಲಾ ವ್ಯಾಪ್ತಿಯಲ್ಲಿ ನಡೆಯುವ ಅನಧಿಕೃತ ಗಣಿಗಾರಿಕೆ, ಸಾಗಾಣಿಕೆ ಹಾಗೂ ದಾಸ್ತಾನು ತಡೆಯುವ ಸಂಬಂಧ ವಿವಿಧ ಇಲಾಖೆ ಅಧಿಕಾರಿಗಳು ಸಮನ್ವಯದಿಂದ ಕಾರ್ಯ ನಿರ್ವಹಿಸಬೇಕು. ಕಂದಾಯ, ಪೊಲೀಸ್ ಹಾಗೂ ಗಣಿ ಮತ್ತು ಭೂವಿಜ್ಞಾನ ಇಲಾಖೆ ಅಧಿಕಾರಿಗಳ ತಂಡ ಪ್ರಕರಣ ದಾಖಲಿಸಲು ಕ್ರಮವಹಿಸಬೇಕು ಎಂದು ಹೇಳಿದರು.

ಜಿಲ್ಲಾ ಮರಳು ಸಮಿತಿ

ಜಿಲ್ಲೆಯ ಮೊಳಕಾಲ್ಮುರು ತಾಲೂಕು ವ್ಯಾಪ್ತಿಯಲ್ಲಿನ ಪಟ್ಟಾ ಜಮೀನುಗಳಲ್ಲಿ ಮರಳು ಗಣಿ ಗುತ್ತಿಗೆ ಕೋರಿ ಸ್ವೀಕೃತಿಯಾದ ಅರ್ಜಿಗಳ ಮಂಜೂರಾತಿಗೆ ನಿಯಮಾನುಸಾರ ಕ್ರಮವಹಿಸಲು ಸಭೆಯು ಸೂಚಿಸಿತು.

ಜಿಲ್ಲೆಯ ಚಳ್ಳಕೆರೆ ಹಾಗೂ ಹಿರಿಯೂರು ತಾಲ್ಲೂಕು ವ್ಯಾಪ್ತಿಯಲ್ಲಿ ಹರಿಯುವ ನದಿ ಪಾತ್ರದಲ್ಲಿ ಟೆಂಡರ್ -ಕಂ-ಹರಾಜು ಮೂಲಕ ಮಂಜೂರು ಮಾಡಲಾದ ಮರಳು ಗಣಿ ಗುತ್ತಿಗೆ, ಮರಳು ಲೈಸೆನ್ಸ್ ಪ್ರದೇಶಗಳ ಅವಧಿಯು ಮುಕ್ತಾಯಗೊಂಡಿದ್ದು, ಕೆಲವೊಂದು ಮರಳು ಸ್ಟಾಕ್ ಯಾರ್ಡ್ ಪ್ರದೇಶಗಳಲ್ಲಿ ದಾಸ್ತಾನಿರುವ ಮರಳು ವಿಲೇವಾರಿ ಮಾಡುವ ಪೂರ್ವದಲ್ಲಿ ಲೋಕೋಪಯೋಗಿ ಇಲಾಖೆ ವತಿಯಿಂದ ಗುಣಮಟ್ಟದ ವರದಿ ಪಡೆದು ಕ್ರಮವಹಿಸಲು ಸಭೆಯು ಸೂಚಿಸಿತು.

ಸಭೆಯಲ್ಲಿ ಜಿಲ್ಲಾ ಪಂಚಾಯಿತಿ ಸಿಇಒ ಎಸ್.ಜೆ. ಸೋಮಶೇಖರ್, ಜಿಲ್ಲಾ ಪೊಲೀಸ್ ವರಿಷಾ??ಧಿಕಾರಿ ಧರ್ಮೇರ್‌ಂದರ್ ಕುಮಾರ್ ಮೀನಾ, ಉಪವಿಭಾಗಾಧಿಕಾರಿ ಎಂ.ಕಾರ್ತಿಕ್, ಉಪ ಅರಣ್ಯ ಸಂರಕ್ಷಣಾಧಿಕಾರಿ ರಾಜಣ್ಣ, ಪ್ರಾದೇಶಿಕ ಸಾರಿಗೆ ಅಧಿಕಾರಿ ಭರತ್ ಎಂ ಕಾಳೇಸಿಂಘೆ, ಲೋಕೋಪಯೋಗಿ ಇಲಾಖೆ ಕಾರ್ಯಪಾಲಕ ಅಭಿಯಂತರ ಮಲ್ಲಿಕಾರ್ಜುನ್, ಗಣಿ ಮತ್ತು ಭೂವಿಜ್ಞಾನ ಇಲಾಖೆಯ ಹಿರಿಯ ಭೂ ವಿಜ್ಞಾನಿ ಕೆ.ಎಸ್.ನಾಗೇಂದ್ರಪ್ಪ, ಭೂ ವಿಜ್ಞಾನಿಗಳಾದ ನಯಾಜ್ ಖಾನ್, ಉಮಾಪತಿ ಸೇರಿದಂತೆ ವಿವಿಧ ಇಲಾಖೆ ಅಧಿಕಾರಿಗಳು ಇದ್ದರು.

ನಗರದ ಜಿಲ್ಲಾಧಿಕಾರಿಗಳ ಕಚೇರಿ ಸಭಾಂಗಣದಲ್ಲಿ ಗುರುವಾರ ನಡೆದ ಜಿಲ್ಲಾ ಟಾಸ್ಕ್ ಫೋರ್ಸ್ (ಗಣಿ) ಸಮಿತಿ, ಜಿಲ್ಲಾ ಮರಳು ಸಮಿತಿ ಹಾಗೂ ಜಿಲ್ಲಾ ಕಲ್ಲುಪುಡಿ ಮಾಡುವ ಘಟಕಗಳ ಲೈಸೆನ್ಸಿಂಗ್ ಮತ್ತು ನಿಯಂತ್ರಣ ಪ್ರಾಧಿಕಾರದ ಸಭೆ ನಡೆಯಿತು.

> ವೇದಾಂತ ಮೀನರಲ್ಸ್ ಅವರು ಗಣಿ ಚಟುವಟಿಕೆಯನ್ನು ಸ್ಥಗಿತಗೊಳಿಸಿದ ಕಾರಣ ಇಲಾಖೆ ಇಲಾಖೆ ಗುರಿ ತಲುಪಲು ಸಾಧ್ಯವಾಗಿರುವುದಿಲ್ಲ ಎಂದು ತಿಳಿಸಿದ ಅವರು, ಮುಂದಿನ ದಿನಗಳಲ್ಲಿ ನಿಗಧಿಪಡಿಸಿರುವ ರಾಜಸ್ವ ಗುರಿ ತಲುಪಲು ಕ್ರಮವಹಿಸಲಾಗುವುದು.
> - ಮಹೇಶ್ ಉಪನಿರ್ದೇಶಕ

ತಿಂಗಳೊಳಗೆ ನಿರಾಪೇಕ್ಷಣ ಪತ್ರ ನೀಡಿ

ಜಿಲ್ಲಾ ವ್ಯಾಪ್ತಿಯಲ್ಲಿ ಕಲ್ಲು ಗಣಿ ಗುತ್ತಿಗೆಗೆ ಸಂಬಂಧಿಸಿದಂತೆ ಮಂಜೂರಾತಿಗೆ 160 ಅರ್ಜಿಗಳು ಬಾಕಿ ಇದ್ದು, ಒಂದು ತಿಂಗಳೊಳಗೆ ಅರಣ್ಯ ಇಲಾಖೆ ಹಾಗೂ ಕಂದಾಯ ಇಲಾಖೆ ನಿರಾಪೇಕ್ಷಣ ಪತ್ರ ನೀಡುವಂತೆ ಅಧಿಕಾರಿಗಳಿಗೆ ಸೂಚನೆ ನೀಡಿದರು. ಚಿತ್ರದುರ್ಗ ಜಿಲ್ಲಾ ವ್ಯಾಪ್ತಿಯಲ್ಲಿ ಸರಕಾರಿ ಗೋಮಾಳ ಹಾಗೂ ಪಟ್ಟಾ ಜಮೀನುಗಳಲ್ಲಿ ದಾಸ್ತಾನಿರಿಸಲಾಗಿರುವ ಕಬ್ಬಿಣದ ಅದಿರು ರಾಶಿಗಳನ್ನು ನಿಯಮಾನುಸಾರ ವಿಲೇಪಡಿಸಲು ಹಾಗೂ ಕಂದಾಯ, ಅರಣ್ಯ ಇಲಾಖೆ ವತಿಯಿಂದ ನಿರಾಪೇಕ್ಷಣ ಪತ್ರ ಸ್ವೀಕೃತಿಯಾದ ಪ್ರದೇಶಗಳಿಗೆ ಸಂಬಂಧಿಸಿದಂತೆ ನಿಯಮಾನುಸಾರ ಕ್ರಮವಹಿಸಲು ಸಭೆಯು ಅನುಮೋಧಿಸಿತು.

ಫ್ಯಾಷನ್ ಫುಡ್ ಸೇವನೆ ಆರೋಗ್ಯ ಹಾಳು: ಶಿವಣ್ಣ

ತಾಲೂಕಿನ ಹೆಗ್ಗೆರೆ ಗ್ರಾಮದಲ್ಲಿ ರೈತರಿಗೆ ಧರ್ಮಸ್ಥಳದಿಂದ ನೀಡಿದ ಸಿರಿಧಾನ್ಯಗಳ ಬೀಜಗಳನ್ನು ಉಚಿತವಾಗಿ ವಿತರಣೆ ಮಾಡಿದರು.

ಹೊಸದುರ್ಗ: ಮನೆಯ ಉದಾಸೀನದಿಂದ ಫ್ಯಾಷನ್‌ಫುಡ್ ಸೇವಿಸುವುದರಿಂದ ಆರೋಗ್ಯವನ್ನು ನಾವೇ ಹಾಳು ಮಾಡಿಕೊಳ್ಳುವುದರಿಂದ ನಮ್ಮ ಆಯಸ್ಸು ಕಡಿಮೆಯಾಗುತ್ತಿದೆ. ಸಾವಯವ ಕೃಷಿಗೆ ಗಮನ ಕೊಟ್ಟಾಗ ಭೂಮಿಯ ಫಸಲು ಹೆಚ್ಚಾಗುತ್ತದೆ. ಇಂತಹ ಆಹಾರ ಸೇವನೆಯಿಂದ ಆರೋಗ್ಯ ಚೆನ್ನಾಗಿ ಇರುತ್ತದೆ ಎಂದು ಕ್ಷೇತ್ರ ಧರ್ಮಸ್ಥಳ ಗ್ರಾಮಾಭಿವೃದ್ಧಿ ಸಂಸ್ಥೆ ಯೋಜನಾಧಿಕಾರಿ ಎಸ್.ಶಿವಣ್ಣ ತಿಳಿಸಿದರು.

ತಾಲೂಕಿನ ಹೆಗ್ಗೆರೆ ಗ್ರಾಮದಲ್ಲಿ ರೈತರಿಗೆ ಧರ್ಮಸ್ಥಳದಿಂದ ನೀಡಿದ ಸಿರಿಧಾನ್ಯಗಳ ಬೀಜಗಳನ್ನು ಉಚಿತವಾಗಿ ವಿತರಣೆ ಮಾಡಿ ಅವರು ಮಾತನಾಡಿ, ಹಿರಿಯರು ಸಿರಿಧಾನ್ಯಗಳನ್ನು ದಿನನಿತ್ಯದ ಆಹಾರವಾಗಿ ಉಪಯೋಗಿಸಿದ್ದರಿಂದ ಯಾವುದೇ ಖಾಯಿಲೆ ಬರದೇ ಆರೋಗ್ಯವಾಗಿ ಬದುಕುತ್ತಿದ್ದರು ಎಂದು ತಿಳಿಸಿದರು.

ಕಾರ್ಯಕ್ರಮದ ಉದ್ಘಾಟಿಸಿದ ಕ್ಷೇತ್ರ ಧರ್ಮಸ್ಥಳ ಗ್ರಾಮಾಭಿವೃದ್ಧಿ ಯೋಜನೆ ಜಿಲ್ಲಾ ನಿರ್ದೇಶಕ ವಿನಯಕುಮಾರ್ ಸುವರ್ಣ ಮಾತನಾಡಿ, ಸಿರಿಧಾನ್ಯಗಳಾದ ಸಾವೆ, ಊದಲು, ಹಾರಕ, ರಾಗಿ, ಜೋಳ ಇತ್ಯಾದಿಗಳನ್ನು ಬೆಳೆಯುವುದರ ಜತೆಗೆ ಪ್ರತಿಯೊಬ್ಬರ ಮನೆಯಲ್ಲಿ ಸಿರಿಧಾನ್ಯಗಳಿಂದ ಆಹಾರ ತಯಾರಿಸಿ ಉಪಯೋಗಿಸಿದಾಗ ಆರೋಗ್ಯ ವೃದ್ದಿಯಾಗುವುದರ ಜತೆಗೆ ಯುವ ಪೀಳಿಗೆಗೆ ಇದನ್ನು ಉಪಯೋಗಿಸುವಂತೆ ಮತ್ತು ಆರೋಗ್ಯವನ್ನು ರಕ್ಷಿಸುವಂತೆ ಸಹಕಾರಿಯಾಗುತ್ತದೆ ಎಂದು ತಿಳಿಸಿದರು.

ಕಾರ್ಯಕ್ರಮದ ಆಧ್ಯಕ್ಷತೆಯನ್ನು ಒಕ್ಕೂಟ ಅದ್ಯಕ್ಷೆ ಅರುಣ ವಹಿಸಿದ್ದರು. 30 ಜನ ರೈತರಿಗೆ ಸಿರಿಧಾನ್ಯಗಳ ಬೀಜಗಳನ್ನು ವಿತರಿಸಿದರು. ಈ ಕಾರ್ಯಕ್ರಮದಲ್ಲಿ ಮೇಲ್ವಿಚಾಕರಕ ಚೇತನ್ ಸ್ವಾಗತಿಸಿದರು, ಸೇವಾ ಪ್ರತಿನಿಧಿ ಕಲಾವತಿ ನಿರೂಪಿಸಿದರು, ಕೃಷಿ ಮೇಲ್ವಿಚಾರಕ ಪರಶುರಾಮ್ ವಂದಿಸಿದರು. ಈ ಸಂದರ್ಭದಲ್ಲಿ ಚಿಕ್ಕನಾಯಕನಹಳ್ಳಿ ರೈತ ಉತ್ಪಾದಕ ಕಂಪನಿ ಸಿಇಓ ಜಯರಾಮ್ ಉಪಸ್ಥಿತರಿದ್ದರು. ಕಾರ್ಯಕ್ರಮದಲ್ಲಿ ಸಂಘದ ಸದಸ್ಯರು ಹಾಗೂ ಊರಿನ ರೈತರು ಹಾಜರಿದ್ದರು.

ರಾಜ್ಯದ ಆರ್ಥಿಕತೆ ದಿವಾಳಿ: ಮಾಜಿ ಸಿಎಂ ಬೊಮ್ಮಾಯಿ

ದಾವಣಗೆರೆ: ರಾಜ್ಯದಲ್ಲಿ ಮುಂದಿನ ದಿನಗಳಲ್ಲಿ ಬಹಳ ದೊಡ್ಡ ರಾಜಕೀಯ ಬೆಳವಣಿಗೆ ಆಗಲಿದೆ. ಕಾಂಗ್ರೆಸ್ ಗೆ ಜನರ ಬಳಿ ಹೋಗಲು ಅವರಿಗೆ ಮುಖ ಇಲ್ಲ, ಶಾಸಕರಿಗೆ ಅನುದಾನ ಇಲ್ಲ, ಅಧಿಕಾರಿಗಳು ಮಾತು ಕೇಳುತ್ತಿಲ್ಲ. ಸರಕಾರ ಇದಿಯೋ ಇಲ್ಲ ಎನ್ನುವಷ್ಟರ ಮಟ್ಟಿಗೆ ಆಡಳಿತ ಹದಗೆಟ್ಟಿದ್ದು, ಆರ್ಥಿಕತೆ ದಿವಾಳಿಯಾಗಿದೆ ಎಂದು ಮಾಜಿ ಮುಖ್ಯಮಂತ್ರಿ ಹಾಗೂ ಸಂಸದ ಬಸವರಾಜ ಬೊಮ್ಮಾಯಿ ಹೇಳಿದ್ದಾರೆ.

ದಾವರಣಗೆರೆಯಲ್ಲಿ ಮಾತನಾಡಿ, ರಾಜ್ಯ ಕಾಂಗ್ರೆಸ್ ಶಾಸಕರ ಅಸಮಾಧಾನದ ಬಗ್ಗೆ ಸಂಸದ ಗೋವಿಂದ ಕಾರಜೋಳ ಅವರ ಹೇಳಿಕೆಯಲ್ಲಿ ಸತ್ಯಾಂಶ ವಿರುತ್ತದೆ. ಅವರು ಬಿಜೆಪಿಯ ಹಿರಿಯರು. ಪಕ್ಕಾ ಮಾಹಿತಿ ಇಟ್ಟುಕೊಂಡೇ ಹೇಳಿದ್ದಾರೆ. ಗ್ಯಾರೆಂಟಿ ಹೆಸರಲ್ಲಿ ಓಟು ಪಡೆಯಲು ಬಡವರ, ಸಾಮಾನ್ಯರ ಮೇಲೆ ಹೊರೆಯ ಬರೆ ಎಳೆ ಎಳೆದಿದ್ದು, ಪೆಟ್ರೋಲ್ ಡಿಸೇಲ್ ಸೇರಿದಂತೆ ಎಲ್ಲ ದರ ಹೆಚ್ಚಳ ಮಾಡಿ ಅಧಿಕಾರ ನಡೆಸುವ ನೈತಿಕತೆ ಕಳೆದುಕೊಂಡಿದೆ. ಮುಖ್ಯಮಂತ್ರಿ ಸಿದ್ದರಾಮಯ್ಯ ರಾಜಿನಾಮೆ ನೀಡಬೇಕು ಎಂದು ಮಾಜಿ ಮುಖ್ಯಮಂತ್ರಿ ಹಾಗೂ ಸಂಸದ ಬಸವರಾಜ ಬೊಮ್ಮಾಯಿ ಆಗ್ರಹಿಸಿದ್ದಾರೆ.

ಜಲಾನಯನ ಪ್ರದೇಶಾಭಿವೃದ್ಧಿಗೆ ಒತ್ತು ನೀಡಿ: ಡಿಸಿ

ದಾವಣಗೆರೆ: ಹವಾಮಾನ ವೈಪರಿತ್ಯದಿಂದ ತಾಪಮಾನ ಹೆಚ್ಚಾಗುವ ಜೊತೆಗೆ ಬರಸ್ಥಿತಿಯನ್ನು ಎದುರಿಸುವಂತಾಗಲು ಮುಂದಾಲೋಚನೆಯಿಂದ ಮರಗಿಡ ಬೆಳೆಸಿ ಜಲಸಂರಕ್ಷಣಾ ಕಾಮಗಾರಿಗಳನ್ನು ಹೆಚ್ಚಾಗಿ ಕೈಗೊಳ್ಳುವ ಅಗತ್ಯವಿದೆ ಎಂದು ಜಿಲ್ಲಾಧಿಕಾರಿ ಡಾ: ವೆಂಕಟೇಶ್ ಎಂ.ವಿ ತಿಳಿಸಿದರು.

ಅವರು ಬುಧವಾರ ನೆಲ, ಜಲ ಹಾಗೂ ಪರಿಸರ ಸಂರಕ್ಷಣಾ ಆಂದೋಲನಾ ಸಮಿತಿ ಸದಸ್ಯರು ಹಾಗೂ ರೈತ ಮುಖಂಡರು ಮತ್ತು ವಿವಿಧ ಇಲಾಖೆ ಅಧಿಕಾರಿಗಳು, ಧರ್ಮಸ್ಥಳ ಗ್ರಾಮಾಭಿವೃದ್ಧಿ ಯೋಜನೆ ಅಧಿಕಾರಿಗಳೊಂದಿಗೆ ನೆಲ, ಜಲ, ಪರಿಸರ ಸಂರಕ್ಷಣೆ ಕುರಿತು ಏರ್ಪಡಿಸಲಾದ ಸಭೆಯಲ್ಲಿ ಇಲಾಖಾವಾರು ಜಲಸಂರಕ್ಷಣಾ, ಅರಣ್ಯೀಕರಣ ಕಾಮಗಾರಿಗಳ ಪರಿಶೀಲನೆ ನಡೆಸಿ ಮಾತನಾಡಿದರು.

ಕಳೆದ ವರ್ಷದ ಭೀಕರ ಬರಗಾಲದಿಂದ ಸಾಕಷ್ಟು ಪಾಠವನ್ನು ಕಲಿಯಲಾಗಿದ್ದು ಜಲ ಸಂರಕ್ಷಣೆ, ಅರಣ್ಯೀಕರಣಕ್ಕೆ ಮುಂದಾಗಬೇಕಾಗಿದೆ. ಎಲ್ಲೆಲ್ಲಿ ಜಲಸಂರಕ್ಷಣಾ ಕೆಲಸವಾಗಿದೆ, ಅಂತಹ ಪ್ರದೇಶದಲ್ಲಿ ಕಳೆದ ಬೇಸಿಗೆಯಲ್ಲಿ ನೀರಿನ ಸಮಸ್ಯೆಯಾಗಿರುವುದಿಲ್ಲ. ಮತ್ತು ಎಲ್ಲೆಲ್ಲಿ ಅರಣ್ಯೀಕರಣ ಹೆಚ್ಚಿದೆ ಅಂತಹ ಕಡೆಯು ತಾಪಮಾನ ನಿಯಂತ್ರಣವಾಗಿರುವುದನ್ನು ಕಾಣಲಾಗಿದೆ. ಈ ಹಿನ್ನಲೆಯಲ್ಲಿ ನೀರು, ನೆಲ, ಪರಿಸರ, ಹವಾಮಾನ ಸಂರಕ್ಷಣೆಗಾಗಿ ಎಲ್ಲಾ ಇಲಾಖೆಗಳು ಭವಿಷ್ಯದ ಯೋಜನೆಗಳನ್ನು ರೂಪಿಸಿ ಅನುಷ್ಠಾನ ಮಾಡಬೇಕಾಗಿದೆ ಎಂದರು.

ಜಿಲ್ಲಾ ಪಂಚಾಯತ್ ಮುಖ್ಯ ಕಾರ್ಯನಿರ್ವಾಹಕ ಅಧಿಕಾರಿ ಸುರೇಶ್ ಬಿ.ಇಟ್ನಾಳ್ ಮಾತನಾಡಿ ಕಳೆದ ವರ್ಷ 140 ಅಮೃತ ಸರೋವರ, 112 ಮಳೆನೀರು ಕೊಯ್ಲು, 476 ರೈತರ ಜಮೀನಿನಲ್ಲಿ ಬದು ನಿರ್ಮಾಣ, ಕೊಳವೆಬಾವಿ ಪುನಶ್ಚೇತನ, ಈ ವರ್ಷ 304 ಹೊಸದಾಗಿ ಕೊಳವೆಬಾವಿ ಪುನಶ್ಚೇತನ ಕಾಮಗಾರಿ, 350 ಕೃಷಿ ಹೊಂಡ, ಗ್ರಾಮಗಳಲ್ಲಿ ಉಪಯೋಗಿಸಿದ ನೀರು ಇಂಗಿಸಲು ಇಂಗುಗುಂಡಿಗಳ ನಿರ್ಮಾಣವನ್ನು ಖಾತರಿ ಮತ್ತು ಅಟಲ್ ಭೂ ಜಲ ಯೋಜನೆಯಡಿ 24 ಗ್ರಾಮ ಪಂಚಾಯಿತಿಗಳಲ್ಲಿ ಕೈಗೊಳ್ಳಲಾಗಿದೆ. ಈ ವರ್ಷ ಇನ್ನೂ ಹೆಚ್ಚಿನ ಜಲಸಂರಕ್ಷಣಾ ಕಾಮಗಾರಿಗಳನ್ನು ನರೇಗಾದಡಿ ಕೈಗೊಳ್ಳಲಾಗುತ್ತದೆ ಎಂದರು.

ಅಂಗನವಾಡಿ, ಶಾಲಾ ಆವರಣದಲ್ಲಿ ಹಣ್ಣು, ತರಕಾರಿ; ಅಂಗನವಾಡಿ ಮತ್ತು ಶಾಲಾ ಆವರಣದಲ್ಲಿ ಹಣ್ಣು, ತರಕಾರಿ ಗಿಡಗಳನ್ನು ಬೆಳೆಸಬೇಕು.ಇಲ್ಲಿ ನುಗ್ಗೆ, ಹಲಸು, ತೆಂಗು, ಕರಿಬೇವು ಬೆಳೆಸುವುದರಿಂದ ಅಲ್ಲಿನ ಮಕ್ಕಳಿಗೆ ಬಿಸಿಯೂಟಕ್ಕೆ ಅನುಕೂಲವಾಗಲಿದೆ. ಜೊತೆಗೆ ಶಾಲಾ ಆವರಣದ ಪರಿಸರ ಚನ್ನಾಗಿರುತ್ತದೆ ಎಂದು ಜಿಲ್ಲಾಧಿಕಾರಿಯವರು ಶಾಲಾ ಶಿಕ್ಷಣ ಇಲಾಖೆ ಅಧಿಕಾರಿಗಳಿಗೆ ತಿಳಿಸಿದರು.

ಸಭೆಯಲ್ಲಿ ಅಪರ ಜಿಲ್ಲಾಧಿಕಾರಿ ಪಿ.ಎನ್.ಲೋಕೇಶ್, ರೈತರ ಮುಖಂಡರಾದ ಮಲ್ಲೂರು ರವಿಕುಮಾರ್, ಧರ್ಮಸ್ಥಳ ಗ್ರಾಮಾಭಿವೃದ್ಧಿ ಸಂಘದ ಶ್ರೀನಿವಾಸ್ ಹಾಗೂ ವಿವಿಧ ಇಲಾಖೆ ಅಧಿಕಾರಿಗಳು ಉಪಸ್ಥಿತರಿದ್ದರು.

ಕಂಪನಿ ಹಾವಳಿಯಿಂದ ಭೂಮಿ ಕಳೆದುಕೊಂಡ ರೈತ

ದಾವಣಗೆರೆ: ಮಲ್ಟಿ ನ್ಯಾಷನ್‌ನಲ್ಲಿ ಕಂಪನಿಗಳ ಹಾವಳಿಯಿಂದ ತಾಲೂಕಿನಲ್ಲಿ ಸಾವಿರಾರು ಎಕರೆ ಫಲವತ್ತದಾ ಭೂಮಿ ಕಳೆದುಕೊಳ್ಳುತ್ತಿರುವುದು ಗಮನಕ್ಕಿದ್ದರು, ತಾಲೂಕು ಆಡಳಿತ ಜಿಲ್ಲಾಡಳಿತ ಸೇರಿದಂತೆ ಯಾವೊಬ್ಬ ಜಿಲ್ಲಾ ಉಸ್ತುವಾರಿ ಸಚಿವರು, ಶಾಸಕರು, ಜನಪ್ರತಿನಿಧಿಗಳು ಕ್ರಮಕೈಗೊಳ್ಳದೆ ಇರುವುದು ನಿಜಕ್ಕೂ ವಿಪರ್ಯಸವಾಗಿದ್ದು, ಕೃಷಿ ಭೂಮಿಯ ಮೇಲೆ ಮಲ್ಟಿ ನ್ಯಾಷನ್‌ನಲ್ಲಿ ಕಂಪನಿಗಳ ವೈಭವದ ಸವಾರಿ ಹಾಗೂ ಕೃಷಿ ಭೂಮಿ ಕಳೆದು ಕೊಳ್ಳುವ ಸಣ್ಣ ರೈತರನ್ನು ಒಮ್ಮೆ ಕಂದಾಯ ಸಚಿವರು ಕೃಷ್ಣಬೈರೇಗೌಡರು ಆಗಮಿಸಿ ನೋಡುವುದೊಂದೆ ಬಾಕಿ ಉಳಿದಿದ್ದೆ.

ಹೌದು ದಾವಣಗೆರೆ ಜಿಲ್ಲೆ ಜಗಳೂರು ತಾಲೂಕಿನ ಫಲವತ್ತಾದ ಕೃಷಿ ಭೂಮಿಯಲ್ಲಿ ಕ್ಲೀನ್ ಮ್ಯಾಕ್ಸ್, ರೀನಿವ್, ಹಿರೇಮಲ್ಲನಹೊಳೆ ಗ್ರಾಮದ ಸ. ನಂ 89 ರ ಗೋಮಾಳ ಜಮೀನಿನಲ್ಲಿ ಹಾಗೂ ಸಣ್ಣ ನೀರವಾರಿ ಇಲಾಖೆ ಒಳಪಡುವ ಕೆರೆ ಆವರಣದಲ್ಲಿ ಕ್ಲೀನ್ ಮ್ಯಾಕ್ಸ್ ಕಂಪನಿ ಅಕ್ರಮವಾಗಿ ವಿದ್ಯುತ್ ಟವರ್ ಗಳನ್ನು ಅಳವಡಿಸಿದರು ವೆದಾಂತ, ಮಲ್ಟಿ ನ್ಯಾಷನ್ನಲ್ಲಿ ಕಂಪನಿಗಳು ಸೋಲಾರ್ ಹಾಗೂ ವಿಂಡ್ ಫ್ಯಾನ್ ಗಳ ಸ್ಥಾಪನೆಯಿಂದ ಅಮಾಯಕ ರೈತರಿಂದ ಸಾವಿರಾರು ಎಕರೆ ಕೃಷಿ ಭೂಮಿಯನ್ನು ಹಣದಾಸೆ ತೋರಿಸಿ ಯೋಗ್ಯ ಕೃಷಿ ಭೂಮಿಯನ್ನು ಕಸಿದು ತಮ್ಮ ವ್ಯಾಪ್ತಿಯನ್ನು ದಿನದಿಂದ ದಿನಕ್ಕೆ ತಾಲೂಕಿನಲ್ಲಿ ವಿಸ್ತಾರಿಸಿಕೊಳ್ಳುತ್ತ ಹೋಗುತ್ತಿದ್ದರು ಯಾರೋಬ್ಬರೂ ಕ್ರಮಕ್ಕೆ ಮುಂದಾಗುತ್ತಿಲ್ಲ.

ತಾಲೂಕಿನಲ್ಲಿ ಕ್ಲೀನ್ ಮಾಕ್ಸ್ ಕಂಪನಿಯೊಂದೆ ವಿಂಡ್ ಫ್ಯಾನ್ ಅಳವಡಿಕೆಗೆ ನಾಲ್ಕು ಸಾವಿರ ಎಕರೆ ಕೃಷಿ ಭೂಮಿಯನ್ನು ಖರೀದಿ ಮಾಡುವ ಗುರಿ ಹೊಂದಿದೆ ಅಲ್ಲದೆ ತೊರೆಸಾಲು ಭಾಗದಲ್ಲಿಯೇ 3 ಸಾವಿರಕ್ಕೂ ಹೆಚ್ಚು ಎಕರೆ ಭೂಮಿಯಲ್ಲಿ ಸೋಲಾರ್‌ನ್ನು ಆಳವಡಿಸಲಾಗಿದೆ. ಅಲ್ಲದೆ ಕ್ಲೀನ್ ಮ್ಯಾಕ್ಸ್ ಕಂಪನಿಯ 50 ಸಾವಿರ ಎಕರೆಯಲ್ಲಿ ತಾಲೂಕಿನಲ್ಲಿ ವಿಂಡ್ ಫ್ಯಾನ್ ಹಾಗೂ ಸೋಲಾರ್ ಅಳವಡಿಕೆಗೆ ಭೂಮಿ ಖರೀದಿ ಗುರಿ ಹೊಂದಿದೆ ಎಂಬವುದು ಬಲ ಮೂಲಗಳಿಂದ ತಿಳಿದು ಬಂದಿದೆ. ಬರೀ ಒಂದು ಕಂಪನಿಯಿಂದಲ್ಲೆ 50 ಸಾವಿರ ಎಕರೆ ಭೂಮಿ ಖರೀದಿ ಗುರಿ ಹೊಂದಿದೆ ಆದರೆ ಇನ್ನೂ ಮೂರ್ನಾಕ್ಕು ಕಂಪನಿಗಳಿಂದ ಇನೇಷ್ಟು ಭೂಮಿ ಖರೀದಿ ಗುರಿ ಹೊಂದಿರಬಹುದು ಮುಂದೆ ಜಗಳೂರಿನ ರೈತರಿಗೆ ಅಂಗೈ ಅಗಲ ಭೂಮಿಯ ಸಿಗದ ಪರಿಸ್ಥಿತಿ ಅಕ್ಷರಶಃಹ ನಿಜವಾಗುವುದು ಸಮೀಪವಿದೆ ಎಂದೆನಿಸುತ್ತದೆ.

ಕೆರೆಯಲ್ಲಿ ವಿಂಡ್ ಫ್ಯಾನ್ ಟವರ್ ಅಳವಡಿಸಿರುವುದನ್ನು ವಿಕ್ಷೀಸುತ್ತೀರುವ ತಹಶೀಲ್ದಾರ್ ಸೈಯದ್ ಕಲೀಂವುಲ್ಲಾ

> ವಿಂಡ್ ಫ್ಯಾನ್ ಅಳವಡಿಕೆ ಮಾಡುವ ಕುರಿತು ನನ್ನಗೆ ಸಾಕಷ್ಟು ದೂರುಗಳು ಬಂದಿವೆ. ತಾಲೂಕಿನಲ್ಲಿ ವಿಂಡ್ ಫ್ಯಾನ್ ಸೋಲಾರ್ ಗಳ ಅಳವಡಿಕೆಯಿಂದ ಸಣ್ಣ ರೈತರು ಕೃಷಿ ಭೂಮಿ ಕಳೆದುಕೊಳ್ಳುತ್ತಿದ್ದಾರೆ, ಇನ್ನೂ ಮುಂದೆ ಇದಕ್ಕೆ ಅವಕಾಶ ನೀಡುವುದಿಲ್ಲ. ಎರಡ್ಮೂರು ವಾರಗಳಲ್ಲಿ 30 ಕ್ಕೂ ಹೆಚ್ಚು ಕೆರೆಗಳಿಗೆ ನೀರು ಬರಲಿವೆ. ಹಣಕ್ಕಾಗಿ ಭೂಮಿ ಕಳೆದುಕೊಂಡರೆ ಮುಂದೆ ರೈತರು ದುಃಖಪಡಬೇಕಾಗುತ್ತದೆ.
> -ಬಿ.ದೇವೇಂದ್ರಪ್ಪ, ಶಾಸಕರು

ಕೆರೆ, ಗೋಮಾಳಗಳನ್ನೂ ಬಿಡದ ಕಂಪನಿಗಳು

ಹಿರೇಮಲ್ಲನಹೊಳೆ ಗ್ರಾಮದ ಸ. ನಂ 89 ರ ಗೋಮಾಳ ಜಮೀನಿನಲ್ಲಿ ಹಾಗೂ ಸಣ್ಣ ನೀರಾವರಿ ಇಲಾಖೆ ಒಳಪಡುವ ಕೆರೆ ಆವರಣದಲ್ಲಿ ಕ್ಲೀನ್ ಮ್ಯಾಕ್ಸ್ ಕಂಪನಿ ಆಕ್ರಮವಾಗಿ ವಿದ್ಯುತ್ ಟವರ್ ಗಳನ್ನು ಅಳವಡಿಸಿತ್ತಿದ್ದಾರೆ. ಕೆರೆ-ಕಟ್ಟೆಗಳು, ರೈತರು ದನ ಕರುಗಳನ್ನು ಮೇಯಿಸುಲು ಬಳಕೆ ಮಾಡುತ್ತಿದ್ದ ಗೋಮಾಳದ ಜಾಗ, ಹುಲ್ಲು ಬನ್ನಿ ಕರಾಬು, ಸರಕಾರಿ, ತೋಪು, ಇನ್ನಿತರ ಸರ್ಕಾರಿ ಜಮೀನುಗಳಲ್ಲಿ ವಿಂಡ್ ಫ್ಯಾನ್ ಟವರ್ ಅಳವಡಿಸುತ್ತಿದ್ದರು, ಕಂದಾಯ ಇಲಾಖೆ, ಸ್ಥಳೀಯ ಆಡಳಿತ ಸರ್ಕಾರಗಳು ಕ್ರಮ ಕೈಗೊಳ್ಳದೆ ಇರುವುದು ಬೇಸರದ ಸಂಗತಿ.

ಕಾಂಗ್ರೆಸ್ ಜನ ವಿರೋಧಿ ಸರಕಾರ

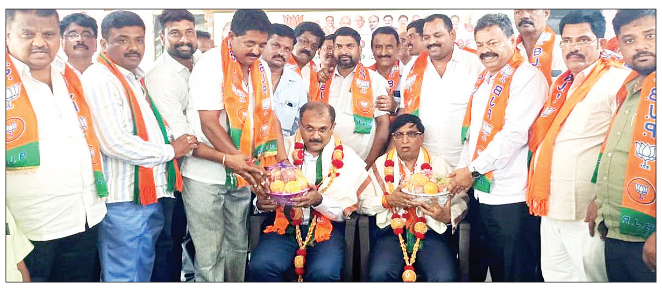

ನೈರುತ್ಯ ಪದವೀಧರ ಕ್ಷೇತ್ರದ ಅಭ್ಯರ್ಥಿ ಡಾ. ಧನಂಜಯ ಸರ್ಜಿ ಮತ್ತು ನೈರುತ್ಯ ಶಿಕ್ಷಕರ ಕ್ಷೇತ್ರದ ಭೋಜೇಗೌಡ ಅವರಿಗೆ ಅಭಿನಂದನಾ ಸಮಾರಂಭದಲ್ಲಿ ಹಮ್ಮಿಕೊಂಡಿದ್ದರು.

ಹೊನ್ನಾಳಿ: ಬಿಜೆಪಿ ಪಕ್ಷದಲ್ಲಿ ನನ್ನೊಳಗೊಂಡಂತೆ ನಾಯಕರ್‍ಯಾರೂ ಇಲ್ಲಾ ಎಲ್ಲಾ ಕಾರ್ಯಕರ್ತರೇ ಎಲ್ಲರೂ ಒಗ್ಗಟ್ಟಿನಿಂದ ಕೆಲಸ ಮಾಡುವ ಮೂಲಕ ಪಕ್ಷವು ಇಂದು ಹೆಮ್ಮರವಾಗಿ ಬೆಳೆಯಲು ಕಾರಣವಾಗಿದೆ ಎಂದು ಮಾಜಿ ಶಾಸಕ ಎಂ.ಪಿ.ರೇಣುಕಾಚಾರ್ಯ ಹರ್ಷ ವ್ಯಕ್ತಪಡಿಸಿದರು.

ಪಟ್ಟಣದ ಗುರುಭವನದಲ್ಲಿ ಹೊನ್ನಾಳಿ-ನ್ಯಾಮತಿ ಬಿಜೆಪಿ ಪಕ್ಷದವತಿಯಿಂದ ಇತ್ತೀ ಚೆಗೆ ಜಯಗಳಿಸಿದ ನೈರುತ್ಯ ಪದವೀಧರ ಕ್ಷೇತ್ರದ ಅಭ್ಯರ್ಥಿ ಡಾ. ಧನಂಜಯ ಸರ್ಜಿ ಮತ್ತು ನೈರುತ್ಯ ಶಿಕ್ಷಕರ ಕ್ಷೇತ್ರದ ಭೋ ಜೇಗೌಡ ಅವರಿಗೆ ಹಮ್ಮಿಕೊಂಡಿದ್ದ ಅಭಿನಂ ದನಾ ಸಮಾರಂಭದಲ್ಲಿ ಮಾತನಾಡಿದ ಅವರು, ವಿಧಾನ ಪರಿಷತ್ತಿನ ಚುನಾವಣೆ ಯಲ್ಲಿ ಅಭ್ಯರ್ಥಿಗಳಿಗೆ ಕೊಟ್ಟ ಮಾತಿನಂತೆ ಹೊನ್ನಾಳಿ-ನ್ಯಾಮತಿ-ಚನ್ನಗಿರಿ ತಾಲೂಕುಗ ಳನ್ನು ಸವಾಲಾಗಿ ಸ್ವೀಕರಿಸಿ ಪಕ್ಷದ ಕಾರ್ಯ ಕರ್ತರುಗಳು, ಮುಖಂಡರುಗಳು ಒಗ್ಗಟ್ಟಾಗಿ ಕೆಲಸ ಮಾಡಿ ಶಿಕ್ಷಕರ, ಪದವೀಧರರ ಮನವೊಲಿಸಿ ಚುನಾವಣೆಯಲ್ಲಿ ಮತಹಾಕಿ ಸುವ ನಿಟ್ಟಿನಲ್ಲಿ ಪ್ರಾಮಾಣಿಕವಾಗಿ ಪ್ರಯತ್ನಿ ಸಿದ್ದಕ್ಕೆ ಇಂದು ನಾವು ಬೆಂಬಲಿಸಿದ ಅಭ್ಯರ್ಥಿ ಗಳು ನಿರೀಕ್ಷೆಯಂತೆ ಜಯಭೇರಿ ಬಾರಿಸಿ ತಮ್ಮ ಸೇವೆಯನ್ನು ಮಾಡಲಿದ್ದು ತಮ್ಮ ಅತ್ಯಮೂಲ್ಯ ಮತಹಾಕಿ ಬೆಂಬಲಿಸಿದ ಮತ ದಾರರಿಗೆ, ಕಾರ್ಯ ಕರ್ತರಿಗೆ ಮತ್ತು ಮುಖಂಡರಿಗೆ ಹೃತ್ಪೂರ್ವಕ ಧನ್ಯವಾದಗಳನ್ನು ತಿಳಿಸಿದರು.

ತೈಲ ಬೆಲೆ ಏರಿಕೆ: ಬಿಜೆಪಿ ಪ್ರತಿಭಟನೆ

ಚಿತ್ರದುರ್ಗ: ರಾಜ್ಯ ಸರಕಾರ ಪೆಟ್ರೋಲ್-ಡೀಸೆಲ್ ಬೆಲೆ ಏರಿಕೆ ಮಾಡಿರುವುದನ್ನು ಖಂಡಿಸಿ ಜಿಲ್ಲಾ ಬಿಜೆಪಿ ವತಿಯಿಂದ ನಗರದ ಗಾಂಧಿ ವೃತ್ತದಲ್ಲಿ ಗುರುವಾರ ಮಾನವ ಸರಪಳಿ ನಿರ್ಮಿಸಿ ಹಾಗೂ ಕಾರಿಗೆ ಹಗ್ಗ ಕಟ್ಟಿ ಎಳೆಯುವ ಮೂಲಕ ಕಾಂಗ್ರೆಸ್ ಸರಕಾರದ ವಿರುದ್ದ ಪ್ರತಿಭಟನೆ ನಡೆಸಿದರು. ಈ ವೇಳೆ ಬಿಜೆಪಿ ಜಿಲ್ಲಾಧ್ಯಕ್ಷ ಎ.ಮುರಳಿ ಮಾತನಾಡಿ, ರಾಜ್ಯದ ಮುಖ್ಯಮಂತ್ರಿ ಸಿದ್ದರಾಮಯ್ಯನವರು ಅಧಿಕಾರಕ್ಕೆ ಬಂದು ವರ್ಷದಲ್ಲೆ ಪೆಟ್ರೋಲ್-ಡೀಸೆಲ್ ಬೆಲೆ ಏರಿಸಿರುವುದರಿಂದ ಬಸ್, ಟ್ಯಾಕ್ಸಿ, ಹಾಗೂ ತರಕಾರಿ ದರ ಜಾಸ್ತಿಯಾಗಿದೆ. ಕೂಡಲೆ ಬೆಲೆ ಇಳಿಸದಿದ್ದರೆ ರಾಜ್ಯಾದ್ಯಂತ ಉಗ್ರ ಹೋರಾಟ ನಡೆಸಲಾಗುವುದೆಂದು ಎಚ್ಚರಿಸಿದರು. ಸರಕಾರಿ ಬಸ್ ಗಳಲ್ಲಿ ಮಹಿಳೆಯರಿಗೆ ಉಚಿತ ಪ್ರಯಾಣ ಮಾಡಲು ಅವಕಾಶ ನೀಡಿರುವುದನ್ನು ನಾವು ಸ್ವಾಗತಿಸುತ್ತೇವೆ. ಇದರ ಬೆನ್ನ ಹಿಂದೆಯೇ ಬಸ್ ಟಿಕೆಟ್ ದರ ಏರಿಸಿ ಬಡವರಿಗೆ ಹೊರೆ ಹೇರಿರುವ ಕಾಂಗ್ರೆಸ್ ಸರಕಾರ ರೈತರಿಗೆ ಬೀಜ, ರಸಗೊಬ್ಬರ ಬೆಲೆ ಏರಿಸಿದೆ. ವಿಧಾನಸಭೆ ಚುನಾವಣೆ ಪೂರ್ವದಲ್ಲಿ ಘೋಷಿಸಿದ್ದ ಐದು ಉಚಿತ ಗ್ಯಾರೆಂಟಿಗಳನ್ನು ನಿಲ್ಲಿಸಲು ರಾಜ್ಯ ಸರಕಾರ ಚಿಂತನೆ ನಡೆಸುತ್ತಿದೆ ಎಂದು ಆಪಾದಿಸಿದರು. ಪ್ರತಿಭಟ ನೆಯಲ್ಲಿ ಸುರೇಶ್ ಸಿದ್ದಾಪುರ, ಕೆ.ಸಂಪತ್‌ಕುಮಾರ್, ರೈತ ನಗರಾಧ್ಯಕ್ಷ ನವೀನ್ ಚಾಲುಕ್ಯ, ಕಲ್ಲೇಶಯ್ಯ, ರೈತ ಮೋರ್ಚಾ ಜಿಲ್ಲಾಧ್ಯಕ್ಷ ವೆಂಕಟೇಶ್ ಯಾದವ್, ಸೌಭಾಗ್ಯ ಬಸವರಾಜನ್, ಮಾಧ್ಯಮ ವಕ್ತಾರ ದಗ್ಗೆಶಿವಪ್ರಕಾಶ್, ಸೇರಿದಂತೆ ಮುಖಂಡರು ಕಾರ್ಯಕರ್ತರು ಇದ್ದರು.

ಯೋಗ ದಿನದಂದು ಯೋಗಾಸನ ಸ್ಪರ್ಧೆ

ದಾವಣಗೆರೆ: ಸರಕಾರಿ ಯೋಗ ಮತ್ತು ಪ್ರಕೃತಿ ಚಿಕಿತ್ಸಾ ಆಸ್ಪತ್ರೆಯಲ್ಲಿ 10ನೇ ಅಂತರಾಷ್ಟ್ರೀಯ ಯೋಗ ದಿನ ಅಂಗವಾಗಿ ತರಬೇತಿ ಪಡೆಯುತ್ತಿರುವ ಸಾರ್ವಜನಿಕರಿಗೆ, ಮಕ್ಕಳಿಗೆ ಯೋಗಾಸನ ಸ್ಪರ್ಧೆ ಏರ್ಪಡಿಸಿ ಭಾಗವಹಿಸಿದವರಿಗೆ ಪ್ರಶಂಸಾ ಪತ್ರ ವಿತರಿಸಲಾಯಿತು.

ಆಸ್ಪತ್ರೆಯ ಮುಖ್ಯ ವೈದ್ಯಾಧಿಕಾರಿ ಡಾ.ರತ್ನ ಡಿ.ಎಂ ಸಮಾರೋಪ ಕಾರ್ಯಕ್ರಮ ಉದ್ಘಾಟಿಸಿ ಆಧುನಿಕ ಜೀವನ ಶೈಲಿಯಿಂದ ರೋಗಗಳು ಬರುತ್ತಿದ್ದು. ಜೀವನ ಶೈಲಿ ಬದಲಾವಣೆ ಮಾಡಿಕೊಂಡು ಯೋಗವನ್ನು ಸೀಮಿತಗೊಳಿಸದೇ ಪ್ರತಿನಿತ್ಯ ಊಟ ನಿದ್ರೆಯಂತೆ ಯೋಗವನ್ನು ಕೂಡ ದಿನಚರಿ ಮಾಡಿಕೊಳ್ಳಿ ಎಂದು ಸಲಹೆ ನೀಡಿದರು. ಚಿಗಟೇರಿ ಜಿಲ್ಲಾ ಆಸ್ಪತ್ರೆಯ ಆಯುಷ್ ವಿಭಾಗದ ಯೋಗ ಮತ್ತು ಪ್ರಕೃತಿ ಚಿಕಿತ್ಸಾ ವೈದ್ಯಾಧೀಕಾರಿಗಳಾದ ಡಾ.ಮಂದಾಕಿನಿ ಮಾತಾನಾಡಿ, ಈಗ ಸಣ್ಣ ಮಕ್ಕಳಲ್ಲಿ ಮಾನಸಿಕ ಒತ್ತಡ, ಮಧುಮೇಹ, ಥೈರಾಡ್ ಸಮಸ್ಯೆ ಹೃದ್ರೋಗ ಸಮಸ್ಯೆಗಳು ಕಾಣಿಸಿಕೊಳ್ಳುತ್ತಿರುವ ಬಗ್ಗೆ ಕಳವಳ ವ್ಯಕ್ತಪಡಿಸುತ್ತ ಪ್ರತಿನಿತ್ಯ ಯೋಗಸಾನ ಮಾಡುವುದರಿಂದ ಮಾನಸಿನ ಸಮತೋಲನ ಏಕಗ್ರತೆ ಮತ್ತು ಆರೋಗ್ಯವನ್ನು ಕಾಪಾಡಿಕೊಳ್ಳಲು ಸಹಾಯವಾಗುತ್ತದೆ ಎಂದರು. ಯೋಗ ಗುರು ಆನಂದ ಕುಮಾರ್, ರೇವಣ್ಣ ಸಿಬ್ಬಂದಿಗಳಾದ ವಸಂತ ಲಕ್ಷ್ಮಿ, ಕವಿತ, ಪವಿತ್ರ ರಾಮಂಜನೇಯ ಡಿ, ಈಶ್ವರ, ವಿಜಯಮ್ಮ, ಉಪಸ್ಥಿತರಿದ್ದರು,

ಮಹಿಳೆಯರ ಸ್ವ ಉದ್ಯೋಗ ಉಚಿತ ತರಬೇತಿ

ಹೊಸದುರ್ಗ: ಮಹಿಳೆಯರು ಯಾವುದೇ ಸ್ವಉದ್ಯೋಗ ತರಬೇತಿ ಬೇಕಾಗಿದ್ದಲ್ಲಿ ಚಿತ್ರದುರ್ಗದ ರುಡ್‌ಸೆಟ್ ಸಂಸ್ಥೆಯನ್ನು ಸಂಪರ್ಕಿಸಿದರೆ ಉಚಿತ ತರಬೇತಿ ನೀಡಲಾಗುವುದು ಎಂದು ರುಡ್‌ಸೆಟ್ ಸಂಸ್ಥೆಯ ಹೆಚ್.ಆರ್.ರಾಧಮ್ಮ ತಿಳಿಸಿದರು. ಧರ್ಮಸ್ಥಳ ಗ್ರಾಮಾಭಿವೃದ್ಧಿ ಯೋಜನೆಯ ವತಿಯಿಂದ ತಾಲೂಕಿನ ಶ್ರೀರಾಂಪುರ ಹೋಬಳಿಯ ಗರಗ ಗ್ರಾಮದಲ್ಲಿ ಸ್ವಸಹಾಯ ಸಂಘಗಳಿಂದ ನಡೆದ ಸ್ವಉದ್ಯೋಗ ತರಬೇತಿ ಕಾರ್ಯಗಾರದಲ್ಲಿ ಅವರು ಮಾತನಾಡಿ, ಉಚಿತ ತರಬೇತಿ ಜೊತೆಗೆ ಊಟ, ವಸತಿ ವ್ಯವಸ್ಥೆ ಮಾಡಲಾಗಿದ್ದು, ಮಹಿಳೆಯರು ಇದರ ಉಪಯೋಗ ಪಡೆದುಕೊಂಡು ಸ್ವಾವಲಂಬಿಗಳಾಗಿ ಬದುಕುವ ಮುಖಾಂತರ ತಮ್ಮ ಕುಟುಂಬಗಳ ಅರ್ಥಿಕ ಅಭಿವೃದ್ಧಿಗೆ ಸಹಾಯ ಮಾಡಬೇಕು ಎಂದು ಸಲಹೆ ನೀಡಿದರು. ಕಾರ್ಯಗಾರ ಉದ್ಘಾಟಿಸಿದ ಕ್ಷೇತ್ರ ಧರ್ಮಸ್ಥಳ ಗ್ರಾಮಾಭಿವೃದ್ಧಿ ಯೋಜನೆ ಜಿಲ್ಲಾ ನಿರ್ದೇಶಕ ವಿನಯಕುಮಾರ್ ಸುವರ್ಣ ಮಾತನಾಡಿ, ಸ್ವಸಹಾಯ ಸಂಘಗಳ ಸ್ವಾವಲಂಬಿಗಳಾಗಿ ತೆಗೆದುಕೊಂಡು ಸಂಸ್ಥೆಯ ಅಗತ್ಯ ನೆರವನ್ನು ಪಡೆದು ಸ್ವಉದ್ಯೋಗ ಮಾಡಿದರೆ ಇನ್ನೊಬ್ಬರ ಮುಂದೆ ಕೈಚಾಚುವುದು ತಪ್ಪುತ್ತದೆ. ಸ್ವಸಹಾಯ ಸಂಘಗಳ ಸದಸ್ಯರು ನೀಡುವವರೇ ಆಗಬೇಕು ಹೊರತು ಬೇಡುವವರು ಆಗಬಾರದು ಎಂದು ಸಲಹೆ ನೀಡಿದರು. ಮುಖ್ಯ ಅತಿಥಿ ಸುನೀತ ಜಗದೀಶ್ ಜ್ಞಾನವಾಹಿನಿ ವಿದ್ಯಾಸಂಸ್ಥೆ ಹಿರೇನಲ್ಲೂರು ಮಾತನಾಡಿದರು. ಅಧ್ಯಕ್ಷೆ ಶಂಕ್ರಮ್ಮ ವಹಿಸಿದ್ದರು. ಒಕ್ಕೂಟ ಶಾರದಮ್ಮ, ಗ್ರಾಮ ಪಂಚಾಯಿತಿ ಸದಸ್ಯರು ಜಯಮ್ಮ, ಶಿವಣ್ಣ ಉಪಸ್ಥಿತರಿದ್ದರು.

ವೈಜ್ಞಾನಿಕ ಕೃಷಿಯಿಂದ ಉತ್ತಮ ಆದಾಯ ಸಾಧ್ಯ

ದಾವಣಗೆರೆ: ವೈಜ್ಞಾನಿಕ ಕೃಷಿಯಿಂದ ಗ್ರಾಮೀಣ ಪ್ರದೇಶದ ರೈತರಿಗೆ, ಕೃಷಿಕರಿಗೆ ಉತ್ತಮ ಆದಾಯ ಬರಲು ಸಾಧ್ಯ ಎಂದು ಸಿಇಓ ಸುರೇಶ್ ಬಿ. ಇಟ್ನಾಳ್ ತಿಳಿಸಿದರು. ಜಿಲ್ಲಾಡಳಿತ, ಜಿಲ್ಲಾ ಪಂಚಾಯತ್ ಹಾಗೂ ಮೀನುಗಾರಿಕೆ ಇಲಾಖೆ ವತಿಯಿಂದ ರಾಷ್ಟ್ರೀಯ ಗ್ರಾಮೀಣ ಜೀವನೋಪಾಯ ಅಭಿಯಾನ ಯೋಜನೆಯಡಿ ಜಿಲ್ಲಾ ಪಂಚಾಯತ್ ಸಂಭಾಂಗಣದಲ್ಲಿ ಹಮ್ಮಿಕೊಳ್ಳಲಾಗಿದ್ದ ಸ್ವ-ಸಹಾಯ ಸಂಘದ ಮಹಿಳೆಯರಿಗೆ ಮತ್ತು ಮೀನು ಕೃಷಿಕರಿಗೆ ಮೀನು ಸಾಕಾಣಿಕೆಯ ಕುರಿತು ಒಂದು ದಿನದ ಕಾರ್ಯಾಗಾರ ಉದ್ಘಾಟಿಸಿ ಮಾತನಾಡಿದರು. ತೋಟಗಾರಿಕೆ, ರೇಷ್ಮೆ ಮತ್ತು ಪಶುಸಂಗೋಪನಾ ಇಲಾಖೆ, ಮೀನುಗಾರಿಕೆ, ಕೃಷಿ ಇಲಾಖೆಗಳು ಗ್ರಾಮೀಣ ಪ್ರದೇಶದ ರೈತರಿಗೆ, ಕೃಷಿಕರಿಗೆ ತುಂಬಾ ಹತ್ತಿರವಾದಂತಹ ಇಲಾಖೆಗಳಾಗಿವೆ. ಆದ್ದರಿಂದ ಜನರು ಇಂತಹ ಇಲಾಖೆಗಳನ್ನು ಸಂಪರ್ಕಿಸಿ, ಸರಕಾರದ ಯೋಜನೆಗಳನ್ನು ತಿಳಿದುಕೊಳ್ಳುವ ಮೂಲಕ ಯೋಜನೆಗಳ ಲಾಭ ಪಡೆದು ವೈಜ್ಞಾನಿಕವಾಗಿ ತಮ್ಮ ಆದಾಯ ಹೆಚ್ಚಿಸಿಕೊಳ್ಳಬಹುದಲ್ಲದೆ ಗ್ರಾಮ ಪಂಚಾಯತಿಗಳ ಆದಾಯವನ್ನು ಹೇಗೆ ಹೆಚ್ಚಿಗೆ ಮಾಡಿಕೊಳ್ಳಬಹುದೆಂದು ತಿಳಿಸಿದರು. ಮೀನುಗಾರಿಕೆ ಉಪನಿರ್ದೇಶಕರಾದ ಶ್ರೀನಿವಾಸ್ ಕುಲಕರ್ಣಿ ಪ್ರಸ್ತಾವಿಕ ನುಡಿಗಳನ್ನಾಡಿದರು. ಕಾರ್ಯಕ್ರಮದಲ್ಲಿ ಡಾ.ಉಮೇಶ್, ಡಾ.ದೇವರಾಜು, ಮಹಿಳೆಯರು, ಮೀನು ಕೃಷಿಕರು ಹಾಗೂ ಇನ್ನಿತರರು ಭಾಗವಹಿಸಿದ್ದರು.

ಸಮಾಚಾರ ಸಣ್ಣದಲ್ಲ

ಮೆಸ್ಕಾಂ ಜನ ಸಂಪರ್ಕ ಸಭೆ

ಶಿಕಾರಿಪುರ: ಸೋಮವಾರ ಬೆಳಿಗ್ಗೆ 11 ರಿಂದ ಮದ್ಯಾಹ್ನ 1 ರವರೆಗೆ ಪಟ್ಟಣದ ಮೆಸ್ಕಾಂ ಉಪವಿಭಾಗ ಕಚೇರಿಯಲ್ಲಿ '' ಜನ ಸಂಪರ್ಕ ಸಭೆಯನ್ನು '' ಆಯೋಜಿಸಲಾಗಿದ್ದು, ಶಿಕಾರಿಪುರ ಉಪವಿಭಾಗ ವ್ಯಾಪ್ತಿಯ ವಿದ್ಯುತ್ ಗ್ರಾಹಕರು ಸಭೆಯಲ್ಲಿ ಭಾಗ ವಹಿಸಿ ವಿದ್ಯುತ್ ಸಂಬಂಧಿತ ಕುಂದು ಕೊರತೆಗಳ ಬಗ್ಗೆ ಚರ್ಚಿಸಿ ಸಮಸ್ಯೆಗಳನ್ನು ಸ್ಥಳದಲ್ಲಿ ಪರಿಹರಿಸಿಕೊಂಡು ಈ ಸಭೆಯ ಸದುಪಯೋಗ ಪಡಿಸಿಕೊಳ್ಳಬೇಕೆಂದು ಇಲ್ಲಿನ ಮೆಸ್ಕಾಂ ಸಹಾಯಕ ಕಾರ್ಯನಿರ್ವಾಹಕ ಎಂಜಿನಿಯರ್ ರವರು ಪತ್ರಿಕಾ ಪ್ರಕಟಣೆಯಲ್ಲಿ ಮನವಿ ಮಾಡಿದ್ದಾರೆ.

ಅರಣ್ಯ ಮರು ಸ್ಥಾಪನೆಗೆ ಸಸಿ ನೆಡುವ ಕಾರ್ಯಕ್ರಮ

ಶಿವಮೊಗ್ಗ: ವಿಪ್ರೊಕ್ ಸಂಸ್ಥೆ ಇತರೆ ಸಂಸ್ಥೆಗಳ ಸಹಕಾರದೊಂದಿಗೆ ಅರಣ್ಯ ಮರು ಸ್ಥಾಪನೆಗಾಗಿ ಬೃಹತ್ ಸಸಿ ನೆಡುವ ಕಾರ್ಯಕ್ರಮವನ್ನು ಜೂ.22 ರಂದು ಬೆಳಿಗ್ಗೆ 9.30ರಿಂದ ಗಾಜನೂರು ಅರಣ್ಯ ವ್ಯಾಪ್ತಿಯಲ್ಲಿ ಹಮ್ಮಿಕೊಂಡಿದೆ ಎಂದು ಸಂಸ್ಥೆಯ ಮುಖ್ಯಸ್ಥೆ ಗಾಯಿತ್ರಿ ಬಿ.ಎಂ. ಹೇಳಿದರು. ಗುರುವಾರ ಪತ್ರಿಕಾಗೋಷ್ಠಿಯಲ್ಲಿ ಮಾತನಾಡಿ, ಪ್ರಕೃತಿಯ ಉಳಿವು ನಮ್ಮ ನಿಲುವು ಎಂಬ ಧ್ಯೇಯದ ವಾಕ್ಯದ ಅಡಿಯಲ್ಲಿ ಅರಣ್ಯ ಮರುಸ್ಥಾಪನೆಗಾಗಿ ನಾವು ಈ ಮಹತ್ವದ ಕಾರ್ಯಕ್ರಮವನ್ನು ಆಯೋಜಿಸಿದ್ದೇವೆ. ಪ್ರಕೃತಿ ಮನುಷ್ಯನ ಅವಿಭಾಜ್ಯ ಅಂಗವಾಗಿದೆ. ಆದರೆ ಇಂದು ಅದು ನಾಶವಾಗುತ್ತಿದೆ. ಈ ಬಗ್ಗೆ ಅರಿವು ಮೂಡಿಸುವ ದೃಷ್ಟಿಯಿಂದ ವಿದ್ಯಾರ್ಥಿಗಳಲ್ಲಿ ಮತ್ತು ಸಮಾಜದಲ್ಲಿ ಅರಣ್ಯದ ಬಗ್ಗೆ ವಿಶೇಷ ಕಾಳಜಿಯನ್ನು ಮೂಡಿಸುವ ಹಿನ್ನಲೆಯಲ್ಲಿ ನಮ್ಮ ಸಂಸ್ಥೆ ಈ ಸಾಮಾಜಿಕ ಕಾರ್ಯಕ್ರಮವನ್ನು ನಡೆಸುತ್ತ ಬಂದಿದೆ ಎಂದರು. ಪತ್ರಿಕಾಗೋಷ್ಠಿಯಲ್ಲಿ ಎಟಿಎನ್‌ಸಿ ಕಾಲೇಜಿನ ರವಿಕುಮಾರ್ ಮಮತಾ ಪಿ.ಆರ್, ನಾಗರಾಜ್ ಕೆ.ಆರ್. ಇದ್ದರು.

ಆಮೀಷಕ್ಕೆ ಕಿವಿಕೊಡದಿರಿ

ಶಿವಮೊಗ್ಗ: ಮಡಿವಾಳ ಸಮಾಜ ವೃತ್ತಿ ನಿರತರ ಜಿಲ್ಲಾ ಸಂಘದಲ್ಲಿ ಸದಸ್ಯತ್ವ ಪಡೆದು ಶೇರು ಹೂಡಿಕೆ ಮಾಡಿದ ಸದಸ್ಯರಿಗೆ ಬೇರೊಂದು ಗುಂಪು ಹೊಸ ಸಂಘ ರಚಿಸುವುದಾಗಿ ಆಮಿಷವೊಡ್ಡಿ, ಪ್ರಸ್ತುತ ಇರುವ ಸಂಘವನ್ನು ತೊರೆದು, ಹೊಸ ಗುಂಪು ಸೇರಿಕೊಳ್ಳಿ ಎಂದು ಸದಸ್ಯರಿಗೆ ಹೇಳಲಾಗುತ್ತಿದೆ. ಆದ್ದರಿಂದ, ಈ ಸಂಘದಲ್ಲಿ ಶೇರು ಹಾಗೂ ಸದಸ್ಯತ್ವ ಪಡೆದ ಸದಸ್ಯರು ಈ ಆಮೀಷಕ್ಕೆ ಕಿವಿಕೊಡ ಕೂಡದು ಎಂದು ಸಂಘದ ಅಧ್ಯಕ್ಷರು ಪ್ರಕಟಣೆಯಲ್ಲಿ ತಿಳಿಸಿದ್ದಾರೆ.

ಸೌಹಾರ್ದ ಸಂಘದ ಚುನಾವಣೆ ಜು.7ಕ್ಕೆ

ಶಿವಮೊಗ್ಗ: ತಾಲೂಕಿನ ಊರುಗಡೂರು ಶಿವದುರ್ಗದ ಶ್ರೀಗುಡ್ಡೇಮರಡಿ ಶಂಕರ ವಿವಿದೋದ್ದೇಶ ಸೌಹಾರ್ದ ಸಹಕಾರಿ ನಿಯಮಿತ ಸಂಘದ ಚುನಾವಣೆ ಜು.7 ರಂದು ಬೆಳಿಗ್ಗೆ 9 ರಿಂದ ಸಂಜೆ 4 ಗಂಟೆವರೆಗೆ ನಡೆಯಲಿದೆ ಎಂದು ಸಂಘದ ರಿಟರ್ನಿಂಗ್ ಅಧಿಕಾರಿ ಆರ್.ಜಲಜಾಕ್ಷಿ ಪ್ರಕಟಣೆಯಲ್ಲಿ ತಿಳಿಸಿದ್ದಾರೆ. ಈ ಬಗ್ಗೆ ಜೂ.21 ರಂದು ಚುನಾವಣೆಯ ವೇಳಾ ಪಟ್ಟಿ ಹೊರಡಿಸಲಿದ್ದು, ಸಂಘದ ಕಚೇರಿಯ ಸೂಚನ ಫಲಕದಲ್ಲಿ ಪ್ರಕಟಿಸಲಾಗಿದೆ ಎಂದು ತಿಳಿಸಿದ್ದಾರೆ.

ಅಗಲಿದ ಜೀವ

ಬಸವರಾಜ್ ಡಿ.ಎಸ್.

ಶಿಕಾರಿಪುರ: ಪಟ್ಟಣದ ದೊಡ್ಡಪೇಟೆ ವಾಸಿ ಶ್ರೀ ಕೊಟ್ಟೂರೇಶ್ವರ ವಿದ್ಯಾ ಸಂಸ್ಥೆ ಪಕ್ಕ ದಿ.ದುರ್ಗದ ಶಿವಯೋಗಪ್ಪನವರ ಪುತ್ರ ಬಸವರಾಜ್ ಡಿ.ಎಸ್. (35) ಬುಧವಾರ ಸಂಜೆ ಅನಾರೋಗ್ಯದಿಂದ ಶಿವಮೊಗ್ಗದ ಖಾಸಗಿ ಆಸ್ಪತ್ರೆಯಲ್ಲಿ ನಿಧನರಾದರು. ಮೃತರು ಪತ್ನಿ ಹಾಗೂ ಒರ್ವ ಪುತ್ರ ಪುತ್ರಿ ಸಹಿತ ಬಂಧು ಮಿತ್ರರನ್ನು ಅಗಲಿದ್ದಾರೆ. ಬಸವರಾಜ್ ಕೆಲ ದಿನದಿಂದ ಅನಾರೋಗ್ಯ ಪೀಡಿತರಾಗಿದ್ದರು.ಅಂತ್ಯಸಂ ಸ್ಕಾರವು ನಾಳೆ ವೀರಶೈವ ರುದ್ರ ಭೂಮಿಯಲ್ಲಿ ನೆರವೇ ರಲಿದೆ ಎಂದು ಕುಟುಂಬದ ಮೂಲಗಳು ತಿಳಿಸಿವೆ.

ಶಿವಮೊಗ್ಗ ನಗರದ ಮಲ್ನಾಡ್ ಪ್ರಸಾದ ನೇತ್ರಾಲಯ ಸೂಪರ್ ಸ್ಪೆಶಾಲಿಟಿ ಕಣ್ಣಿನ ಆಸ್ಪತ್ರೆ, ನೇತ್ರಜ್ಯೋತಿ ಚಾರಿಟೇಬಲ್ ಟ್ರಸ್ಟ್ ಉಡುಪಿ, ಜಿಲ್ಲಾ ಆರೋಗ್ಯ ಮತ್ತು ಕುಟುಂಬ ಕಲ್ಯಾಣ ಇಲಾಖೆ ಅಂದತ್ವ ನಿವಾರಣ ವಿಭಾಗ ಶಿವಮೊಗ್ಗ ಮತ್ತು ಪ್ರಾಥಮಿಕ ಆರೋಗ್ಯ ಕೇಂದ್ರ ಆವನಹಳ್ಳಿ ಜಂಟಿ ಆಶ್ರಯದಲ್ಲಿ ಸಾರ್ವಜನಿಕರಿಗೆ ಉಚಿತ ಕಣ್ಣಿನ ತಪಾಸಣಾ ಶಿಬಿರವು ಬುಧವಾರ ಅವನಹಳ್ಳಿಯಲ್ಲಿ ನಡೆಯಿತು. ಈ ಶಿಬಿರದಲ್ಲಿ ಡಾ.ಮೇಘನಾ ಕಸ್ತೂರಿ, ಡಾ. ಪೃಥ್ವಿರಾಜ್, ಜಿಲ್ಲಾ ನೇತ್ರಾಧಿಕಾರಿಗಳು, ಸಿಬಂದ್ದಿ ವರ್ಗ ಹಾಗೂ ಎಲ್ಲಾ ಆಶಾ ಕಾರ್ಯಕರ್ತೆಯರು ಪಾಲ್ಗೊಂಡಿದ್ದರು. ಅಧಿಕ ಸಂಖ್ಯೆಯಲ್ಲಿ ಸಾರ್ವಜನಿಕರು ಶಿಬಿರದ ಪ್ರಯೋಜನ ಪಡೆದುಕೊಂಡರು.

ಪೆಟ್ರೋಲ್, ಡೀಸೆಲ್ ಬೆಲೆ ಏರಿಕೆ ಖಂಡಿಸಿ ಪ್ರತಿಭಟನೆ

ರಾಜ್ಯ ಸರಕಾರ ಗಾಯದ ಮೇಲೆ ಬರೆ: ಶಾಸಕ ಎಸ್.ಎನ್. ಚನ್ನಬಸಪ್ಪ

ಶಿವಮೊಗ್ಗ: ಪೆಟ್ರೋಲ್,ಡೀಸೆಲ್ ಬೆಲೆ ಏರಿಸಿ ಜನಸಾಮಾನ್ಯರ ಜೇಬಿಗೆ ಕತ್ತರಿ ಹಾಕಿದ ರಾಜ್ಯ ಸರಕಾರದ ವಿರುದ್ಧ ಗುರುವಾರ ರಾಜ್ಯ ಬಿಜೆಪಿ ಕರೆಯ ಮೇರೆಗೆ ಬಿಜೆಪಿ ನಗರ ಸಮಿತಿ ವತಿಯಿಂದ ನಗರದ ಖಾಸಗಿ ಬಸ್ ನಿಲ್ದಾಣದ ಮುಂಭಾಗ ಪ್ರತಿಭಟನೆ ನಡೆಸಲಾಯಿತು.

ಟೈಯರ್‌ಗೆ ಬೆಂಕಿ ಹಚ್ಚಿ ಪ್ರತಿಭಟನಾಕಾರರು ಆಕ್ರೋಶ ವ್ಯಕ್ತಪಡಿಸಿದರು. ಪ್ರತಿಭಟನೆಯಿಂದಾಗಿ ಗಂಟೆಗೂ ಅಧಿಕ ಕಾಲ ಸಂಚಾರಕ್ಕೆ ಭಾರಿ ತೊಂದರೆಯಾಗಿ ಪೊಲೀಸರು ಪ್ರತಿಭಟನಾಕಾರರ ನಡುವೆ ವಾಗ್ವಾದ ನಡೆಯಿತು. ಪೊಲೀಸರು ಪ್ರತಿಭಟನಾಕಾರರನ್ನು ವಶಕ್ಕೆ ಪಡೆದು ವಾಹನದಲ್ಲಿ ಕರೆದೊಯ್ದರು.

ಪ್ರತಿಭಟನೆಯಲ್ಲಿ ಶಾಸಕ ಎಸ್.ಎನ್. ಚನ್ನಬಸಪ್ಪ ಮಾತನಾಡಿ, ಗ್ಯಾರಂಟಿಗಳ ಮೂಲಕ ಹಲವಾರು ಆಶ್ವಾಸನೆ ನೀಡಿ ಅಧಿಕಾರಕ್ಕೆ ಬಂದ ಕಾಂಗ್ರೆಸ್ ಪಕ್ಷ ಅಭಿವೃದ್ಧಿ ಕಾರ್ಯಗಳನ್ನು ನಿಲ್ಲಿಸಿದೆ. ಕಳೆದ ಮೂರು ತಿಂಗಳಿಂದ ಗ್ಯಾರಂಟಿ ಫಲಾನುಭವಿಗಳಿಗೆ ಸರಕಾರದ ಸೌಲಭ್ಯಗಳು ಬರುತ್ತಿಲ್ಲ. ಗಾಯದ ಮೇಲೆ ಬರೆ ಎಂಬಂತೆ ಸುಳ್ಳು ಭರವಸೆ ನೀಡಿದ ಸರಕಾರ ಈಗ ಪೆಟ್ರೋಲ್ ಮತ್ತು ಡೀಸೆಲ್ ಬೆಲೆ ಏರಿಸಿದೆ. ಎಂದರು.

ಈ ಸರಕಾರ ನಾಚಿಕೆ, ಮಾನ, ಮರ್ಯಾದೆ ಬಿಟ್ಟಿದ್ದು, ನುಡಿದಂತೆ ನಡೆಯುತ್ತಿಲ್ಲ. ಎಲ್ಲಾ ಇಲಾಖೆಗಳಲ್ಲಿ ಭ್ರಷ್ಟಾಚಾರ ತಾಂಡವವಾಡುತ್ತಿದೆ. ಹಿಂದುಳಿದ ವರ್ಗಗಳ ಅನುದಾನಗಳನ್ನು ಬಳಸಿಕೊಂಡಿದೆ. ಅನೇಕ ಸರಕಾರಿ ನೌಕರರಿಗೆ ಮತ್ತು ಹೊರ ಗುತ್ತಿಗೆ ನೌಕರರಿಗೆ ಕಳೆದ ಮೂರು ತಿಂಗಳಿಂದ ವೇತನ ದೊರೆಯುತ್ತಿಲ್ಲ. ಅಂಗನವಾಡಿ ಕಾರ್ಯಕರ್ತೆಯರಿಗೂ ಗೌರವಧನ ಸಿಗುತ್ತಿಲ್ಲ ಎಂದು ದೂರಿದರು.

ಪೆಟ್ರೋಲ್,ಡೀಸೆಲ್ ಬೆಲೆ ಏರಿಕೆಗೆ ನಗರ ಸಮಿತಿ ವತಿಯಿಂದ ನಗರದ ಖಾಸಗಿ ಬಸ್ ನಿಲ್ದಾಣದ ಮುಂಭಾಗ ಪ್ರತಿಭಟನೆ ನಡೆಸಲಾಯಿತು.

> ಸರಕಾರದ ಬೊಕ್ಕಸ ತುಂಬಲು ಮತ್ತು ಗ್ಯಾರಂಟಿಗಾಗಿ ಹಣ ಹೊಂದಿಸಲು ಅನೇಕ ಸರಕಾರಿ ಶುಲ್ಕಗಳನ್ನು ಹತ್ತು ಪಟ್ಟು ಏರಿಕೆ ಮಾಡಿ ಜನಸಾಮಾನ್ಯರ ಜೇಬಿಗೆ ಕತ್ತರಿ ಹಾಕಿದೆ. ದಿನ ನಿತ್ಯ ವಸ್ತುಗಳ ಬೆಲೆ ಏರಿಸಿ ಸರಕಾರ ಜನರನ್ನು ದಿವಾಳಿಯಾಗಿಸಲು ಹೊರಟಿದೆ. ಕೂಡಲೇ ಸರ್ಕಾರ ಪೆಟ್ರೋಲ್ ಹಾಗೂ ಡೀಸೆಲ್ ಬೆಲೆ ಇಳಿಸಬೇಕು. ಉಗ್ರ ಪ್ರತಿಭಟನೆ ಹಮ್ಮಿಕೊಳ್ಳಲಾಗುವುದು ಎಂದು ಎಚ್ಚರಿಸಿದರು.
> – ಎಸ್.ಎನ್. ಚನ್ನಬಸಪ್ಪ
> ಶಾಸಕ

ಈ ಸಂದರ್ಭದಲ್ಲಿ ಪ್ರತಿಭಟನಾಕಾರರನ್ನು ಪೊಲೀಸರು ವಶಕ್ಕೆ ಪಡೆದರು. ಸುಮಾರು ಒಂದು ಗಂಟೆ ಕಾಲ ಅಶೋಕ ವೃತ್ತದಲ್ಲಿ ಸಂಚಾರಕ್ಕೆ ತೀವ್ರ ಅಡಚಣೆ ಉಂಟಾಯಿತು. ಬಿಜೆಪಿ ಮಹಿಳಾ ಕಾರ್ಯಕರ್ತೆಯರು ರಸ್ತೆ ತಡೆ ನಡೆಸಿ ಪ್ರತಿಭಟಿಸಿದರು. ಒಬ್ಬರೇ ಮಹಿಳಾ ಪೊಲೀಸ್ ಇದ್ದ ಕಾರಣ ವಶಕ್ಕೆ ಪಡೆಯಲು ಪೊಲೀಸರು ಹಿಂದೇಟು ಹಾಕಿದರು.

ಈ ಸಂದರ್ಭದಲ್ಲಿ ಎಸ್. ಜ್ಞಾನೇಶ್ವರ್, ಸಿ.ಹೆಚ್. ಅನಿತಾ ರವಿಶಂಕರ್, ಸುರೇಖಾ ಮುರಳೀಧರ್, ರಾಹುಲ್ ಬಿದರೆ, ಮಾಲತೇಶ್, ಮಂಜುನಾಥ್, ವಿಶ್ವನಾಥ್, ದಿನೇಶ್, ಕಿರಣ್, ವಿಕ್ರಂ ಇದ್ದರು.

ಸಾರ್ವಜನಿಕ ಆಸ್ಪತ್ರೆ ಬಗ್ಗೆ ದೂರು ಬಂದರೆ ಸಹಿಸಲ್ಲ

ಶಿಕಾರಿಪುರ: ಯಡಿಯೂರಪ್ಪನವರು ಮುಖ್ಯಮಂತ್ರಿ ಯಾದ ಅವಧಿಯಲ್ಲಿ ಎಲ್ಲ ಸೌಲಭ್ಯ ಕಲ್ಪಿಸಿಕೊಟ್ಟ ಸರಕಾರಿ ಸಾರ್ವಜನಿಕ ಆಸ್ಪತ್ರೆ ಬಗ್ಗೆ ಸಂಸದ ರಾಘವೇಂದ್ರ ಹೆಚ್ಚಿನ ನಿಗಾವಹಿಸಿದ್ದು ಅನಗತ್ಯವಾಗಿ ರೋಗಿಗಳನ್ನು ಶಿವಮೊಗ್ಗಕ್ಕೆ ಶಿಫಾರಸ್ಸು ಮಾಡಿದಲ್ಲಿ ದೇವರು ಮೆಚ್ಚುವುದಿಲ್ಲ ಈ ಬಗ್ಗೆ ದೂರು ಕೇಳಿ ಬಂದಲ್ಲಿ ಕ್ರಮ ಕೈಗೊಳ್ಳಲಾಗುವುದು ಎಂದು ಕ್ಷೇತ್ರದ ಶಾಸಕ ಹಾಗೂ ಬಿಜೆಪಿ ರಾಜ್ಯಾಧ್ಯಕ್ಷ ಬಿ.ವೈ. ವಿಜಯೇಂದ್ರ ಇಲ್ಲಿನ ಸರಕಾರಿ ಸಾರ್ವಜನಿಕ ಆಸ್ಪತ್ರೆಯ ವೈದ್ಯಾಧಿಕಾರಿಗಳಿಗೆ ಖಡಕ್ ಎಚ್ಚರಿಕೆ ನೀಡಿದರು.

ತಾಲೂಕಿನಲ್ಲಿ ಡೆಂಘೀ ಪ್ರಕರಣ ಹೆಚ್ಚಳದ ಬಗ್ಗೆ ಸರಕಾರಿ ಸಾರ್ವಜನಿಕ ಆಸ್ಪತ್ರೆಯಲ್ಲಿನ ಮುಂಜಾಗ್ರತಾ ಕ್ರಮಗಳ ಬಗ್ಗೆ ಪರಿಶೀಲಿಸಿ ವರದಿ ಪಡೆಯಲು ಬುಧವಾರ ಆಸ್ಪತ್ರೆಗೆ ಧಿಡೀರ್ ಭೇಟಿ ನೀಡಿದ ಅವರು ಶಿಕಾರಿಪುರ ಮಾಜಿ ಮುಖ್ಯಮಂತ್ರಿ ಯಡಿಯೂರಪ್ಪನವರ ಸ್ವಕ್ಷೇತ್ರ. ಮುಖ್ಯಮಂತ್ರಿಯಾದ ಅವಧಿಯಲ್ಲಿ ಆಸ್ಪತ್ರೆಗೆ ಅಗತ್ಯವಿರುವ ಸಕಲ ಸೌಲಭ್ಯವನ್ನು ಕಲ್ಪಿಸಲಾಗಿದೆ ಸಂಸದ ರಾಘವೇಂದ್ರ ಆಸ್ಪತ್ರೆಯಲ್ಲಿನ ಕುಂದುಕೊರತೆ ಬಗ್ಗೆ ಹೆಚ್ಚಿನ ಗಮನಹರಿಸಿದ್ದಾರೆ ಇದೀಗ ಬಿಜೆಪಿ ರಾಜ್ಯಾಧ್ಯಕ್ಷರ ಸ್ವಕ್ಷೇತ್ರ ಎಂಬುದನ್ನು ಮರೆಯದಂತೆ ತಿಳಿಸಿದ ಅವರು ಖಾಸಗಿ ಆಸ್ಪತ್ರೆಗೆ ಸರಿಸಮಾನವಾದ ಆಸ್ಪತ್ರೆಯ ಹೆಗ್ಗಳಿಕೆ ಹೊಂದಿರುವ ಸರಕಾರಿ ಆಸ್ಪತ್ರೆಗೆ ನಿತ್ಯ ಸಾವಿರಾರು ರೋಗಿಗಳು ಉತ್ತಮ ಚಿಕಿತ್ಸೆಗಾಗಿ ಭೇಟಿ ನೀಡುತ್ತಿದ್ದು ಪಕ್ಕದ ಸೊರಬ ಮತ್ತಿತರ ಕಡೆಗಳಿಂದ ರೋಗಿಗಳು ಅಲ್ಲಿನ ಅವ್ಯವಸ್ಥೆಗೆ ಇಲ್ಲಿಗೆ ಬರುತ್ತಿದ್ದಾರೆ ಎಂಬುದು ಹೆಮ್ಮೆಯ ಸಂಗತಿಯಾಗಿದೆ ಎಂದು ತಿಳಿಸಿದರು.

ಶಿಕಾರಿಪುರದ ಸರಕಾರಿ ಸಾರ್ವಜನಿಕ ಆಸ್ಪತ್ರೆಗೆ ಶಾಸಕ ವಿಜಯೇಂದ್ರ ಬುಧವಾರ ಭೇಟಿ ನೀಡಿ ಡೆಂಘೀ ಪ್ರಕರಣದ ಬಗ್ಗೆ ವೈದ್ಯರಿಂದ ಮಾಹಿತಿ ಪಡೆದರು.

> ಅರವಳಿಕೆ ತಜ್ಞ ವೈದ್ಯ ಡಾ.ಸುರೇಶ್,ಸ್ಕ್ಯಾನಿಂಗ್ ಯಂತ್ರ ಸುಸ್ಥಿತಿಯಲ್ಲಿದ್ದು ವೈದ್ಯರು ಮಹಿಳಾ ಮಕ್ಕಳ ಆಸ್ಪತ್ರೆಯಲ್ಲಿ ಕರ್ತವ್ಯ ನಿರ್ವಹಿಸುತ್ತಿದ್ದಾರೆ ನಿಗದಿತ ಸಮಯದಲ್ಲಿ ಎರಡೂ ಕಡೆ ನಿರ್ವಹಿಸಲು ಸಮಯ ನಿಗದಿಪಡಿಸಿದಾಗ ಸಮಸ್ಯೆ ಪರಿಹಾರವಾಗಲಿದೆ ಎಂದು ತಿಳಿಸಿದಾಗ ಶಾಸಕರು,ನಿತ್ಯ ಬೆಳಿಗ್ಗೆ ಹಾಗೂ ಸಂಜೆ ಪ್ರತ್ಯೇಕವಾಗಿ ಸಮಯ ನಿಗದಿಪಡಿಸಿಕೊಳ್ಳಲು ಸೂಚಿಸಿದರು.
> – ಬಿ.ವೈ. ವಿಜಯೇಂದ್ರ, ಬಿಜೆಪಿ ರಾಜ್ಯಾಧ್ಯಕ್ಷ

ತಾ.ವೈದ್ಯಾಧಿಕಾರಿ ಡಾ.ನವೀದ್ ಖಾನ್,ಈಗಾಗಲೇ ತಾಲೂಕಿನ 17 ಪ್ರಾಥಮಿಕ ಆರೋಗ್ಯ ಕೇಂದ್ರ ವ್ಯಾಪ್ತಿಯ 39 ಗ್ರಾಮದಲ್ಲಿ 59 ಡೆಂಘೀ ಪ್ರಕರಣ ಪತ್ತೆಯಾಗಿದ್ದು ಪಟ್ಟಣ ವ್ಯಾಪ್ತಿಯಲ್ಲಿ ಮನೆಮನೆ ಸಮೀಕ್ಷೆ ಯಲ್ಲಿ 6 ಪ್ರಕರಣ ದೃಢಪಟ್ಟಿದೆ ತಾಲೂಕಿನಾದ್ಯಂತ 115 ಪ್ರಕರಣ ಪತ್ತೆಯಾಗಿದೆ ಎಂದು ಮಾಹಿತಿ ನೀಡಿ ಜಿಲ್ಲೆಯಲ್ಲಿ ಸಾಗರ ನಂತರದಲ್ಲಿ ಹೆಚ್ಚಿನ ಪ್ರಕರಣ ತಾಲೂಕಿನಲ್ಲಿ ಕಂಡು ಬಂದಿದೆ ತಡೆಗಟ್ಟಲು ಎಲ್ಲ ರೀತಿಯ ಮುಂಜಾಗ್ರತಾ ಕ್ರಮ ಕೈಗೊಳ್ಳಲಾಗಿದೆ ಆಶಾ ಅಂಗನವಾಡಿ ಕಾರ್ಯಕರ್ತೆಯರು ಮನೆ ಮನೆಗೆ ಭೇಟಿ ನೀಡಿ ಲಾರ್ವಾ ಸಮೀಕ್ಷೆ ಕೈಗೊಳ್ಳುತ್ತಿದ್ದಾರೆ ಪಿಡಿಒ, ಶಾಲಾ ಶಿಕ್ಷಕರಿಗೆ ಮುಂಜಾಗ್ರತಾ ಕ್ರಮದ ಬಗ್ಗೆ ತರಬೇತಿ ನೀಡಲಾಗಿದ್ದು ಇದೀಗ ದಿನದಿಂದ ದಿನಕ್ಕೆ ಪ್ರಕರಣ ಕಡಿಮೆಯಾಗುತ್ತಿದೆ ಎಂದು ತಿಳಿಸಿದರು.

ಈ ಸಂದರ್ಭದಲ್ಲಿ ಪುರಸಭಾ ಸದಸ್ಯ ಮಹೇಶ್ ಹುಲ್ಮಾರ್,ಪ್ರಶಾಂತ ಜೀನಳ್ಳಿ, ಪಾಲಾಕ್ಷಪ್ಪ, ಗುರು ಮೂರ್ತಿ, ಹನುಮಂತಪ್ಪ,ರುದ್ರೇಶ್ ತಜ್ಞ ವೈದ್ಯ ಡಾ.ಶ್ರೀನಿವಾಸ್,ಡಾ.ಮಾರುತಿ,ಡಾ. ಬಸವಕುಲಾಲ್,ಡಾ.ಅನಿಲ್ ಕುಮಾರ್ ಮತ್ತಿತರರು ಉಪಸ್ಥಿತರಿದ್ದರು.

ರಾಜ್ಯ ಸರಕಾರಿ ನೌಕರರ ಮಕ್ಕಳಿಗೆ ಪ್ರತಿಭಾ ಪುರಸ್ಕಾರ

ಶಿವಮೊಗ್ಗ: ಕರ್ನಾಟಕ ರಾಜ್ಯ, ಸರಕಾರಿ ನೌಕರರ ಸಂಘದ ಜಿಲ್ಲಾ ಶಾಖೆ ವತಿಯಿಂದ ಜೂ.23ರ ಬೆಳಿಗ್ಗೆ 10.30ಕ್ಕೆ ಕುವೆಂಪು ರಂಗಮಂದಿರದಲ್ಲಿ ನೂತನವಾಗಿ ಆಯ್ಕೆಯಾಗಿರುವ ಜಿಲ್ಲೆಯ ಜನಪ್ರತಿನಿಧಿಗಳಿಗೆ ಅಭಿನಂದನೆ, ಸಂಘದ ನವಿಕೃತ ಭವನದ ಉದ್ಘಾಟನೆ, ಸರ್ವ ಸದಸ್ಯರ ವಾರ್ಷಿಕ ಮಹಾಸಭೆ ಹಾಗೂ ಜಿಲ್ಲೆಯ ರಾಜ್ಯ ಸರಕಾರಿ ನೌಕರರ ಮಕ್ಕಳಿಗೆ ಪ್ರತಿಭಾ ಪುರಸ್ಕಾರ ಹಮ್ಮಿಕೊಳ್ಳಲಾಗಿದೆ ಎಂದು ಸಂಘದ ಜಿಲ್ಲಾಧ್ಯಕ್ಷ ಹಾಗೂ ರಾಜ್ಯಾಧ್ಯಕ್ಷ ಸಿ.ಎಸ್.ಷಡಾಕ್ಷರಿ ತಿಳಿಸಿದರು.

ಬುಧವಾರ ಪತ್ರಿಕಾಗೋಷ್ಠಿಯಲ್ಲಿ ಮಾತನಾಡಿ, ಕಾರ್ಯಕ್ರಮವನ್ನು ಜಿಲ್ಲಾ ಉಸ್ತುವಾರಿ ಸಚಿವ ಮಧುಬಂಗಾರಪ್ಪ ಹಾಗೂ ನವೀಕೃತ ಸರಕಾರಿ ನೌಕರರ ಭವನವನ್ನು ಸಂಸದ ಬಿ.ವೈ.ರಾಘವೇಂದ್ರ ಉದ್ಘಾಟಿಸಲಿದ್ದಾರೆ. ಶಾಸಕಎಸ್.ಎನ್.ಚನ್ನಬಸಪ್ಪ ಹಾಗೂ ಡಿ.ಎಸ್.ಅರುಣ್ ಪ್ರತಿಭಾ ಪುರಸ್ಕಾರ ವಿತರಿಸಲಿದ್ದಾರೆ ಎಂದರು.

ಸರ್ವಜ್ಞ ವೃತ್ತದಲ್ಲಿ 26 ಕೋಟಿ ರೂ.ವೆಚ್ಚದಲ್ಲಿ ನಿರ್ಮಾಣವಾಗುತ್ತಿರುವ ಸಮುದಾಯ ಭವನವನ್ನು ಇನ್ನೆರಡು ತಿಂಗಳಲ್ಲಿ ಉದ್ಘಾಟಿಸಲಾಗುವುದು. ಈ ತಿಂಗಳ ಅಂತ್ಯ ಅಥವಾ ಮುಂದಿನ ತಿಂಗಳ ಮೊದಲ ವಾರದಲ್ಲಿ ಶಿವಮೊಗ್ಗದಲ್ಲಿ ರಾಜ್ಯ ಮಟ್ಟದ ಸರಕಾರಿ ನೌಕರರ ಕ್ರೀಡಾ ಕೂಟವನ್ನು ಹಮ್ಮಿಕೊಂಡಿದ್ದು, 102 ಕ್ರೀಡೆಗಳಿದ್ದು, ಸುಮಾರು 11 ಸಾವಿರ ಸ್ಪರ್ಧಿಗಳು ಭಾಗವಹಿಸಲಿದ್ದಾರೆ ಎಂದರು.

> ಸರಕಾರ ಏಳನೇ ವೇತನ ಆಯೋಗ ಜಾರಿಯಲ್ಲಿ ವಿಳಂಬ ನೀತಿ ಅನುಸರಿಸುತ್ತಿರುವುದಕ್ಕೆ ರಾಜ್ಯ ಸರಕಾರಿ ನೌಕರರ ಸಂಘ ತೀವ್ರ ಅಸಮಾಧಾನ ವ್ಯಕ್ತಪಡಿಸಿದೆ.
> – ಸಿ.ಎಸ್.ಷಡಾಕ್ಷರಿ ರಾಜ್ಯಾಧ್ಯಕ್ಷ

ಪತ್ರಿಕಾಗೋಷ್ಠಿಯಲ್ಲಿ ಸಂಘದ ರಾಜ್ಯ ಉಪಾಧ್ಯಕ್ಷ ಆರ್.ಮೋಹನ್‌ಕುಮಾರ್, ಜಿಲ್ಲಾ ಕಾರ್ಯದರ್ಶಿ ಡಿ.ಟಿ.ಕೃಷ್ಣಮೂರ್ತಿ, ಪದಾಧಿಕಾರಿಗಳಾದ ಆರ್.ಪಾಪಣ್ಣ, ಉದಯಸಿಂಗ್, ಸಿ.ಎ.ಹಿರೇಮಠ್ ಉಪಸ್ಥಿತರಿದ್ದರು.

ನೌಕರರ ಸಂಘದ ರಾಜ್ಯಾಧ್ಯಕ್ಷ ಸಿ.ಎಸ್.ಷಡಕ್ಷರಿ ಬುಧವಾರ ಪತ್ರಿಕಾಗೋಷ್ಠಿಯಲ್ಲಿ ಮಾತನಾಡಿ ಆಯೋಗದ ವರದಿ ಅನುಷ್ಠಾನದ ಕುರಿತು ಬರುವ ಸಚಿವ ಸಂಪುಟದ ಸಭೆಯಲ್ಲಿ ತೀರ್ಮಾನ ಕೈಗೊಳ್ಳುವ ವಿಶ್ವಾಸವಿದೆ ಎಂದ ಅವರು ಈ ಹಿಂದೆ ವೇತನ ಆಯೋಗ ಸರ್ಕಾರಕ್ಕೆ ವರದಿ ಸಲ್ಲಿಸಿದ ಒಂದು ತಿಂಗಳೊಳಗಾಗಿ ಆಯೋಗದ ಶಿಫಾರಸುಗಳನ್ನು ಅನುಷ್ಠಾನಕ್ಕೆ ತರುವ ಸಂಪ್ರದಾಯವಿತ್ತು.

ಹಳೆ ಪಿಂಚಣಿ ಜಾರಿಗೆ ಸಂಬಂಧಿಸಿದಂತೆ ಮಾತನಾಡಿದ ಅವರು ಹೊಸ ಪಿಂಚಣಿ ಪದ್ಧತಿ ರದ್ದಾಗಬೇಕು. ಹಳೆ ಪಿಂಚಣಿ ಪದ್ಧತಿ ಜಾರಿಗೆ ಬರಬೇಕು ಎಂದು ಸಂಘ ಸರಕಾರವನ್ನು ಒತ್ತಾಯಿಸುತ್ತಲೇ ಬಂದಿದೆ. ಸರಕಾರ ನೌಕರರ, ಅವರ ಕುಟುಂಬಗಳ ಹಿತದೃಷ್ಟಿಯಿಂದ ಹಳೆ ಪಿಂಚಣಿಯನ್ನೂ ಶೀಘ್ರದಲ್ಲೇ ಜಾರಿಗೆ ತರುತ್ತದೆ ಎಂಬ ವಿಶ್ವಾಸ ವ್ಯಕ್ತಪಡಿಸಿದರು.

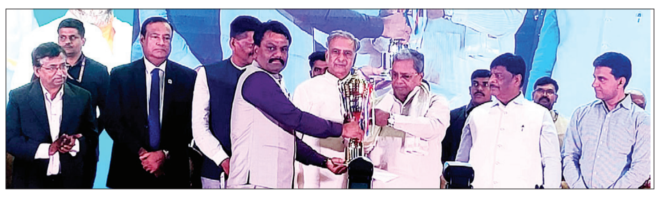

ಶಿಕಾರಿಪುರ ತಾಲೂಕಿನ ಹೊಸೂರು ಗ್ರಾಮದ ಸರಕಾರಿ ಮೊರಾರ್ಜಿ ದೇಸಾಯಿ ವಿಜ್ಞಾನ ವಸತಿ ಪಿಯು ಕಾಲೇಜು ಸತತ 6 ನೇ ಬಾರಿ ಶೇ.100 ಫಲಿತಾಂಶ ಪಡೆದ ಹಿನ್ನಲೆಯಲ್ಲಿ ಸಮಾಜ ಕಲ್ಯಾಣ ಇಲಾಖೆ ಅಡಿಯಲ್ಲಿನ ಕರ್ನಾಟಕ ವಸತಿ ಶಿಕ್ಷಣ ಸಂಸ್ಥೆ ಸಂಘದ ಕ್ರೈಸ್ ಅತ್ಯುತ್ತಮ ಸಾಧನೆಯ ಕಾಲೇಜುಗಳಲ್ಲಿ ಶೇ.89.9 ಅಂಕಗಳಿಸಿ ತೃತೀಯ ಸ್ಥಾನಗಳಿಸಿದ್ದು ಬೆಂಗಳೂರಿನ ಅಂಬೇಡ್ಕರ್ ಭವನದಲ್ಲಿ ಬುಧವಾರ ನಡೆದ ಕಾರ್ಯಕ್ರಮದಲ್ಲಿ ಮುಖ್ಯಮಂತ್ರಿ ಸಿದ್ದರಾಮಯ್ಯ ಕಾಲೇಜಿನ ಪ್ರಾಚಾರ್ಯ ಸಂತೋಷ್ ರವರಿಗೆ ಪ್ರಶಸ್ತಿ ಪತ್ರ, ಪಾರಿತೋಷಕ ನೀಡಿ ಗೌರವಿಸಿದರು.ಈ ಸಂದರ್ಭದಲ್ಲಿ ವಿಪ ಸಭಾಪತಿ ಬಸವರಾಜ ಹೊರಟ್ಟಿ,ಸಚಿವ ಮಹದೇವಪ್ಪ ಸಹಿತ ಹಿರಿಯ ಅಧಿಕಾರಿಗಳು ಹಾಜರಿದ್ದರು.

ಇಂದು ಉಚಿತ ಡಯಾಬಿಟೀಸ್ ಯೋಗ

ಶಿವಮೊಗ್ಗ: ಅಂತಾರಾಷ್ಟ್ರೀಯ ಯೋಗ ದಿನಾಚರಣೆಯ ಅಂಗವಾಗಿ ಉಚಿತ ಡಯಾಬಿಟೀಸ್ ಯೋಗವನ್ನು ಜೂ.21 ರಿಂದ ಮುಂದಿನ ಒಂದು ತಿಂಗಳವರೆಗೆ ಆಯೋಜಿಸಲಾಗಿದೆ ಎಂದು ಆಯೋಜಕರು ತಿಳಿಸಿದ್ದಾರೆ. ಪ್ರತಿದಿನ ಬೆಳಿಗ್ಗೆ 10 ರಿಂದ ಸಂಜೆ 4 ರವರೆಗೆ ಮೆಟ್ರೋ ಆಸ್ಪತ್ರೆಯ ಡಯಾಬಿಟೀಸ್ ವೆಲ್ನೆಸ್ ಸೆಂಟರ್ ನಲ್ಲಿ ಏರ್ಪಡಿಸಲಾಗಿದೆ. ಕಾರ್ಯಕ್ರಮದಲ್ಲಿ ಡಾ. ಪೃಥ್ವಿ ಬಿ.ಸಿ, ಮ್ಯಾನೇಜಿಂಗ್ ಟ್ರಸ್ಟಿ, ವಿನ್ ಲೈಫ್ ಹಾಗೂ ವೈದ್ಯಕೀಯ ನಿರ್ದೇಶಕರು, ಮೆಟ್ರೋ ಆಸ್ಪತ್ರೆ ಇವರು ಭಾಗವಹಿಸಲಿದ್ದಾರೆ. ಸಾರ್ವಜನಿಕರು ಇದರ ಸದುಪಯೋಗ ಪಡೆದುಕೊಳ್ಳಬೇಕೆಂದು ಕೋರಲಾಗಿದೆ. ಮಾಹಿತಿಗೆ ದೂರವಾಣಿ ಸಂಖ್ಯೆ: 7899203038 ಸಂಪರ್ಕಿಸಬಹುದು.

ಬೆಲೆ ಏರಿಕೆ ವಿರೋಧಿಸಿ ಬಿಜೆಪಿ ರಸ್ತೆ ತಡೆ

ಸಾಗರ ಬಿಜೆಪಿಯಿಂದ ಇಂಧನ ಏರಿಕೆ ವಿರುದ್ಧ ರಸ್ತೆ ತಡೆ ಪ್ರತಿಭಟನೆ

ಸಾಗರ: ರಾಜ್ಯ ಸರಕಾರ ಇಂಧನ ಬೆಲೆ ಏರಿಕೆ ಮಾಡಿರುವ ಕ್ರಮದ ವಿರುದ್ಧ ಸಾಗರ ತಾಲೂಕು ಬಿಜೆಪಿ ಪಕ್ಷ ಗುರುವಾರ ಇಲ್ಲಿನ ಬಿಎಚ್ ರಸ್ತೆಯಲ್ಲಿ ರಸ್ತೆ ತಡೆದು ಪ್ರತಿಭಟನೆ ನಡೆಸಿತು.

ಈ ವೇಳೆ ಜಿಲ್ಲಾ ಬಿಜೆಪಿ ಅಧ್ಯಕ್ಷ ಟಿ.ಡಿ.ಮೇಘರಾಜ್ ಮಾತನಾಡಿ, ಪೊಳ್ಳು ಭರವಸೆಗಳನ್ನು ಕೊಟ್ಟು ಅಧಿಕಾರಕ್ಕೆ ಬಂದಿರುವ ಕಾಂಗ್ರೆಸ್ ಪಕ್ಷ ಆಡಳಿತಕ್ಕೆ ಬಂದು ಒಂದು ವರ್ಷದಲ್ಲಿ ಯಾವುದೇ ಅಭಿವೃದ್ಧಿ ಕಾರ್ಯ ಮಾಡಿಲ್ಲ ಜತೆಗೆ ದುರಾಡಳಿತದ ಪರಿಣಾಮ ಕುಸಿದು ಹೋಗಿರುವ ರಾಜ್ಯದ ಆರ್ಥಿಕ ಪರಿಸ್ಥಿತಿ ಸರಿಪಡಿಸುವುದಕ್ಕೆ ಮತ್ತೆ ಬಡವರ ಮೇಲೆ ಹೊರೆ ಹಾಕಿದೆ. ಇನ್ನು ಈ ಕ್ಷೇತ್ರದ ಶಾಸಕರು ಸಾರ್ವಜನಿಕರ ಎದುರು ತಾವು ಅಧಿಕಾರಕ್ಕೆ ಬಂದ ಮೇಲೆ ಹೊಸದಾಗಿ ಮಂಜೂರು ಮಾಡಿದ ಮತ್ತು ಅನುದಾನ ತಂದ ಯಾವುದಾದರೂ ಕಾಮಗಾರಿ ಇದ್ದರೆ ಬಹಿರಂಗಪಡಿಸಬೇಕು ಎಂದು ಸವಾಲು ಹಾಕಿದರು.

ನಗರ ಘಟಕದ ಅಧ್ಯಕ್ಷ ಕೆ.ಆರ್. ಗಣೇಶ್‌ಪ್ರಸಾದ್ ಮಾತನಾಡಿ, ಮುಖ್ಯಮಂತ್ರಿಗಳು ಇಂಧನ ಬೆಲೆ ಏರಿಕೆಯ ಸ್ಪಷ್ಟನೆ ನೀಡುವಾಗ ಪಕ್ಕದ ರಾಜ್ಯಗಳ ಉದಾಹರಣೆ ನೀಡಿದ್ದಾರೆ. ಆದರೆ ಕಾಂಗ್ರೆಸ್ ಮಿತ್ರಕೂಟಗಳು ಅಧಿಕಾರದಲ್ಲಿರುವ ರಾಜ್ಯದಲ್ಲಿ ಮಾತ್ರ ಇಂಧನ ಬೆಲೆ ಏರಿಕೆ ಇದೆ, ಹೊರತು ಬಿಜೆಪಿ ಅಧಿಕಾರದಲ್ಲಿರುವ ಯಾವ ರಾಜ್ಯದಲ್ಲೂ 100 ರೂ ಮೇಲೆ ಇಂಧನ ದರವಿಲ್ಲ, ಈ ಸತ್ಯವನ್ನು ಜನರಿಗೆ ಸರಕಾರ ತಿಳಿಸಲಿ ಎಂದರು.

ಮುಖಂಡ ಮಲ್ಲಿಕಾರ್ಜುನ್ ಹಕ್ರೆ, ಪ್ರಶಾಂತ್ ಶಿವಪ್ಪ, ಆರ್. ಶ್ರೀನಿವಾಸ ಮೇಸ್ತ್ರಿ, ಗ್ರಾಮೀಣ ಮಂಡಲದ ಅಧ್ಯಕ್ಷ ದೇವೇಂದ್ರಪ್ಪ ಯಲಕುಂದ್ಲಿ ಮಾತನಾಡಿದರು. ರಮೇಶ್ ಹಾರೆಗೊಪ್ಪ, ಸತೀಶ್ ಮೊಗವೀರ, ಮಧುರಾಶಿವಾನಂದ, ಪ್ರೇಮಾಕಿರಣ್ ಸಿಂಗ್, ಪರಶುರಾಮ್, ಮೈತ್ರಿಪಾಟೀಲ್, ಇದ್ದರು.

ಒಂದು ದಿನದ ಇಂಗ್ಲಿಷ್ ಸಂವಹನ ಕಾರ್ಯಾಗಾರ

ಶಿವಮೊಗ್ಗ : ಭಾಷೆ ಅಭಿವ್ಯಕ್ತಿ ಮಾಧ್ಯಮ, ಆಲೋಚನೆಗಳನ್ನು ದಾಟಿಸುವ ವಾಹಕ ಎಂದು ಕುವೆಂಪು ವಿವಿ ಇಂಗ್ಲಿಷ್ ವಿಭಾಗದ ಮುಖ್ಯಸ್ಥ ಡಾ.ಬಿ.ಬಿ.ರಾಮಪ್ರಸಾದ್ ಹೇಳಿದರು.

ಸಹ್ಯಾದ್ರಿ ವಾಣಿಜ್ಯ ಮತ್ತು ನಿರ್ವಹಣೆ ಕಾಲೇಜ್‌ನಲ್ಲಿ ಕಡೆಕೊಪ್ಪಲು ಪ್ರತಿಷ್ಠಾನ, ವಾಣಿಜ್ಯ ಕಾಲೇಜ್‌ನ ಇಂಗ್ಲಿಷ್ ವಿಭಾಗ ಇವರ ಸಂಯುಕ್ತಾಶ್ರಯದಲ್ಲಿ ಬುಧವಾರ ಆಯೋಜಿಸಿದ್ದ ಒಂದು ದಿನದ ಇಂಗ್ಲೀಷ್ ಸಂವಹನ ಕಾರ್ಯಾಗಾರ ಉದ್ಘಾಟಿಸಿ ಮಾತನಾಡುತ್ತಿದ್ದರು.

ಭಾಷೆಯನ್ನು ಸಮರ್ಥವಾಗಿ ಬಳಸಿಕೊಂಡಾಗ ಅಭಿವ್ಯಕ್ತಿಯ ಮಾಧ್ಯಮವನ್ನಾಗಿ ಮಾಡಿಕೊಳ್ಳಬಹುದಾಗಿದೆ. ಯಾವುದೇ ಭಾಷೆ ಕೇವಲ ಸಂವಹನ ಮಾತ್ರ ಆಗಿರುವುದಿಲ್ಲ. ಅದು ಸಂಸ್ಕೃತಿಯ ಒಂದು ಭಾಗವೇ ಆಗಿರುತ್ತದೆ. ಅಭಿವ್ಯಕ್ತಿಯ ಜತೆಗೆ ಆಲೋಚನ ಕ್ರಮವಾಗಿರುತ್ತದೆ. ಇಂಗ್ಲಿಷ್ ಭಾಷೆ ಜಗತ್ತನ್ನು ಹತ್ತಿರದಿಂದ ನೋಡಲು ಸಹಾಯಕವಾಗುತ್ತದೆ ಎಂದರು.

ವಾಣಿಜ್ಯ ನಿರ್ವಹಣಾ ಕಾಲೇಜಿನ ಪ್ರಾಂಶುಪಾಲ ಹಾಗೂ ಕಾರ್ಯಕ್ರಮ ಆಯೋಜಕ ಡಾ.ಟಿ. ಅವಿನಾಶ್ ಮಾತನಾಡಿ, ಭಾಷೆ ಮನುಷ್ಯನಿಗೆ ಒಂದು ವರ ಮತ್ತು ಕುತೂಹಲಕಾರಿಯಾ ದದ್ದು, ಯಾವುದೇ ಮಗು ಭಾಷೆಯನ್ನು ಆಯಾ ಸ್ಥಳದಿಂದ ಆಯಾ ಭಾಷೆಯನ್ನೇ ಕಲಿಯುತ್ತದೆ. ಎರಡು ವರ್ಷದ ಮಗುವೊಂದು ಇಂಗ್ಲೆಂಡ್‌ನಲ್ಲಿದ್ದರೆ ಇಂಗ್ಲಿಷ್ ಭಾಷೆ, ಕರ್ನಾಟಕದಲ್ಲಿದ್ದರೆ ಕನ್ನಡ ಭಾಷೆ ಕಲಿಯುತ್ತದೆ ಎಂದರು.

ಸಹ್ಯಾದ್ರಿ ವಾಣಿಜ್ಯ ಮತ್ತು ನಿರ್ವಹಣೆ ಕಾಲೇಜ್‌ನಲ್ಲಿ ಒಂದು ದಿನದ ಇಂಗ್ಲಿಷ್ ಸಂವಹನ ಕಾರ್ಯಾಗಾರ ಏರ್ಪಡಿಸಿದರು.

ಇಂಗ್ಲಿಷ್ ಇಂದು ಅನಿವಾರ್ಯ ಮತ್ತು ಅಗತ್ಯದ ಭಾಷೆಯಾಗಿದೆ. ಸರಕಾರಿ ಉದ್ಯೋಗಗಳು ಕ್ಷೀಣಿಸುತ್ತಿರುವ ಈ ಹೊತ್ತಿನಲ್ಲಿ ಖಾಸಗಿ ಉದ್ಯೋಗಗಳೇ ನಮ್ಮ ಮುಂದಿವೆ. ಖಾಸಗಿ ಉದ್ಯಮಗಳು ಕೌಶಲ್ಯವನ್ನು ಬಯಸುತ್ತವೆ. ಇಂಗ್ಲಿಷ್ ಭಾಷೆ ಕೂಡ ಕೌಶಲ್ಯದ ಒಂದು ಭಾಗವೇ ಆಗಿರುವುದರಿಂದ ಇಂಗ್ಲಿಷ್ ಜತೆಗೆ ಕೌಶಲ್ಯ ಕಲಿತವರಿಗೆ ಉದ್ಯೋಗ ಅವಕಾಶಗಳು ಹೆಚ್ಚಿಸುತ್ತವೆ ಎಂದರು.

ಕಾರ್ಯಕ್ರಮದಲ್ಲಿ ಸಂಪನ್ಮೂಲ ವ್ಯಕ್ತಿಗಳಾಗಿ ಮಣಿಪಾಲ್ ವಿವಿಯ ಪ್ರಾಧ್ಯಾಪಕ ಪ್ರವೀಣ್ ಶೆಟ್ಟಿ ಇಂಗ್ಲಿಷ್ ಅಧ್ಯಾಪಕ ಡಾ. ಪ್ರಾನ್ಸಿಸ್ ಡಿಸೋಜ ಭಾಗವಹಿಸಿ ಶಿಬಿರಾರ್ಥಿಗಳಿಗೆ ತರಬೇತಿ ನೀಡಿದರು.

ಕಾರ್ಯಕ್ರಮದಲ್ಲಿ ಡಾ.ಸರಳ ಕೆ.ಎಸ್., ಡಾ. ಶಿವಮೂರ್ತಿ ಎ., ಪರಶುರಾಮ್ ಎಂ,ಕಡೆಕೊಪ್ಪಲು ಪ್ರತಿಷ್ಠಾನದ ಲಕ್ಷ್ಮೀನಾರಾಯಣ್ ಮುಂತಾದವರು ಇದ್ದರು. ಸಿಂಚನ ಸ್ವಾಗತಿಸಿದರು.

ಪದ್ಮಶ್ರೀ, ಶ್ರೀಧರಗೆ ಅಭಿನಂದನೆ ನಾಳೆ

ಶಿವಮೊಗ್ಗ : ಫೀಪಲ್ಸ್ ಫೋರಂ ಫಾರ್ ಕರ್ನಾಟಕ ಎಜುಕೇಷನ್ ವತಿಯಿಂದ ಜೂ.22ರಂದು ಸಂಜೆ 6ಕ್ಕೆ ಡಾ.ಬಿ.ಆರ್. ಅಂಬೇಡ್ಕರ್ ಭವನದಲ್ಲಿ ಪದ್ಮಶ್ರೀ ಡಾ. ಎಂ.ಕೆ.ಶ್ರೀಧರ್ ಅವರಿಗೆ ಅಭಿನಂದನಾ ಕಾರ್ಯಕ್ರಮವನ್ನು ಆಯೋಜಿಸಲಾಗಿದೆ ಎಂದು ವಿಧಾನಪರಿಷತ್ ಸದಸ್ಯ ಡಿ.ಎಸ್.ಅರುಣ್ ಹೇಳಿದರು. ಗುರುವಾರ ಪತ್ರಿಕಾಗೋಷ್ಠಿಯಲ್ಲಿ ಮಾತನಾಡಿ, ಡಾ.ಎಂ.ಕೆ. ಶ್ರೀಧರ್ ಭಾರತ ದೇಶದ ಅತ್ಯುತ್ತಮ ಶಿಕ್ಷಣ ತಜ್ಞರು ಸಂಶೋಧಕರು ಆಗಿದ್ದಾರೆ. ಕಳೆದ 50 ವರ್ಷಗಳಿಂದ ಶಿಕ್ಷಣ ಕ್ಷೇತ್ರಕ್ಕಾಗಿ ಶ್ರಮಿಸಿದ್ದಾರೆ. ಮಹಾನ್ ವ್ಯಕ್ತಿಯನ್ನು ಶಿವಮೊಗ್ಗದವರಾದ ನಾವು ಸನ್ಮಾನಿಸುತ್ತಿರುವುದು ಹೆಮ್ಮೆಯ ವಿಷಯವಾಗಿದೆ ಎಂದರು.ಎಂ.ಕೆ.ಶ್ರೀಧರ್ ಅವರು ಚಾಣುಕ್ಯ ವಿಶ್ವವಿದ್ಯಾನಿಲಯದ ಸ್ಥಾಪಕ ಕುಲಾಧಿಪತಿಗಳು, ಯುಜಿಸಿ ಸದಸ್ಯರು, ಕೇರಳ ಕೇಂದ್ರಿಯ ವಿವಿಯ ಕಾರ್ಯಕಾರಿ ಮಂಡಳಿ ಸದಸ್ಯರು, ಬೆಂಗಳೂರು ವಿವಿಯ ಡೀನ್‌ಯಾಗಿಯೂ ಸೇವೆ ಸಲ್ಲಿಸಿದ್ದಾರೆ. ಎಬಿವಿಪಿಯ ರಾಷ್ಟ್ರೀಯ ಅಧ್ಯಕ್ಷರಾಗಿಯೂ ಸೇವೆ ಸಲ್ಲಿಸಿದ್ದಾರೆ. ಇವರಿಗೆ ಕರ್ನಾಟಕ ರಾಜ್ಯೋತ್ಸವ ಪ್ರಶಸ್ತಿಯೂ ಕೂಡ ಲಭಿಸಿದೆ ಎಂದರು. ಮುಖ್ಯ ವಾಗಿ ರಾಷ್ಟ್ರೀಯ ಶಿಕ್ಷಣ ನೀತಿಯ ಕರಡು ರಚನಾ ಸಮಿತಿಯ ಸದಸ್ಯರಾಗಿದ್ದವರು. ಅವರ ಸಹೋದರರು ಶಿವಮೊಗ್ಗದವರೇ ಆದ ಭೂಪಾಳಂ ಶಶಿದರ್ ಆಗಿದ್ದಾರೆ. ಅವರ ಸಹಕಾರದಲ್ಲಿ ಮತ್ತು ಎಬಿವಿಪಿ ಹಾಗೂ ಆರ್. ಎಸ್.ಎಸ್. ಮತ್ತು ಅಭಿಮಾನಿಗಳ ಸಹಯೋಗದೊಂದಿಗೆ ಈ ಕಾರ್ಯಕ್ರಮ ಆಯೋಜಿಸಲಾಗಿದೆ ಎಂದರು.

ರಾಹುಲ್ ಜನ್ಮದಿನಕ್ಕೆ ನೋಟ್ ಬುಕ್ ವಿತರಣೆ

ಶಿಕಾರಿಪುರ: ಕಾಂಗ್ರೆಸ್ ಪಕ್ಷದ ರಾಷ್ಟ್ರೀಯ ನಾಯಕ ಸಂಸದ ರಾಹುಲ್ ಗಾಂಧಿ ಹುಟ್ಟು ಹಬ್ಬದ ಪ್ರಯುಕ್ತ ತಾಲೂಕಿನ ಕಾಗಿನಲ್ಲಿ ಗ್ರಾಮದ ಸರಕಾರಿ ಹಿರಿಯ ಪ್ರಾಥಮಿಕ ಶಾಲೆಯ ಮಕ್ಕಳ ವಿದ್ಯಾಭ್ಯಾಸಕ್ಕೆ ಅನುಕೂಲ ಕಲ್ಪಿಸುವ ದಿಸೆಯಲ್ಲಿ ಉಳ್ಳಿ ಫೌಂಡೇಶನ್ ವತಿಯಿಂದ ಸುಮಾರು 80 ಕ್ಕೂ ಹೆಚ್ಚು ಮಕ್ಕಳಿಗೆ ಬುಧವಾರ ಪುಸ್ತಕ-ಲೇಖನಿ ಸಾಮಗ್ರಿ ನೀಡುವ ಜತೆಗೆ ಖುದ್ದು ಮಕ್ಕಳಿಂದ ಕೇಕ್ ಕತ್ತರಿಸುವ ಮೂಲಕ ಹುಟ್ಟು ಹಬ್ಬವನ್ನು ಅರ್ಥಪೂರ್ಣವಾಗಿ ಆಚರಿಸಲಾಯಿತು.

ಈ ಸಂದರ್ಭದಲ್ಲಿ ಉಳ್ಳಿ ಫೌಂಡೇಶನ್ ಅಧ್ಯಕ್ಷರು ಹಾಗೂ ಪುರಸಭಾ ಸದಸ್ಯ ಮಯೂರ್ ದರ್ಶನ್ ಉಳ್ಳಿ ಮಾತನಾಡಿ,ಉಕ್ಕಿನ ಮಹಿಳೆ ಇಂದಿರಾ ಗಾಂಧಿ ಮೊಮ್ಮಗ, ಡಿಜಿಟಲ್ ಕ್ರಾಂತಿಯ ಹರಿಕಾರ ರಾಜೀವ್ ಗಾಂಧಿ ಪುತ್ರ, ದ್ವೇಷದ ಮಾರುಕಟ್ಟೆಯಲ್ಲಿ ಪ್ರೀತಿಯ ಅಂಗಡಿ ತೆರೆದು ದೇಶಾದ್ಯಂತ ಸೌಹಾರ್ದತೆಯ ಸಿಹಿ ಹಂಚಿ ಭಾರತೀಯರ ಮನಸ್ಸುಗಳನ್ನು ಜೋಡಿಸುತ್ತಿರುವ ಭವಿಷ್ಯದ ಭರವಸೆಯ ನಾಯಕ ರಾಹುಲ್ ಗಾಂಧಿ ಹುಟ್ಟು ಹಬ್ಬವನ್ನು ಅರ್ಥಪೂರ್ಣವಾಗಿ ಮಕ್ಕಳ ಜತೆ ಆಚರಿಸಿದ ಸಂತೋಷ, ಹೆಮ್ಮೆ ಹೊಂದಿರುವುದಾಗಿ ತಿಳಿಸಿ ಸರಕಾರಿ ಶಾಲೆಯ ಮಕ್ಕಳು,ಖಾಸಗಿ ಶಾಲೆಯ ಮಕ್ಕಳಿಗಿಂತ ಶೈಕ್ಷಣಿಕ ಪ್ರಗತಿಯಲ್ಲಿ ಕಡಿಮೆ ಇಲ್ಲವೆಂದು ಈ ಬಾರಿಯ ಎಸ್.ಎಸ್. ಎಲ್.ಸಿ ಫಲಿತಾಂಶದಲ್ಲಿ ನಿರೂಪಿಸಿದ್ದಾರೆ ಎಂದು ತಿಳಿಸಿದರು.

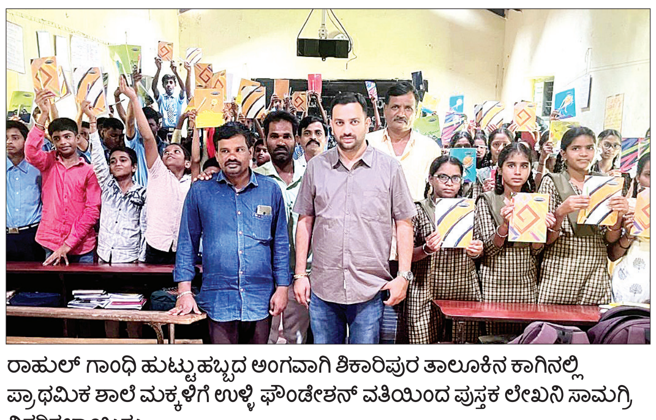

ರಾಹುಲ್ ಗಾಂಧಿ ಹುಟ್ಟುಹಬ್ಬದ ಅಂಗವಾಗಿ ಶಿಕಾರಿಪುರ ತಾಲೂಕಿನ ಕಾಗಿನಲ್ಲಿ ಪ್ರಾಥಮಿಕ ಶಾಲೆ ಮಕ್ಕಳಿಗೆ ಉಳ್ಳಿ ಫೌಂಡೇಶನ್ ವತಿಯಿಂದ ಪುಸ್ತಕ ಲೇಖನಿ ಸಾಮಗ್ರಿ ವಿತರಿಸಲಾಯಿತು.

ಈ ಸಂದರ್ಭದಲ್ಲಿ ಕಾಗಿನಲ್ಲಿ ಹಾಲು ಉತ್ಪಾದಕರ ಸಂಘದ ಅಧ್ಯಕ್ಷ ಮಹೇಶಣ್ಣ,ಮರಡಿ ಮಂಜುನಾಯ್ಕ,ಮಾಲತೇಶ್ ಕಾಗಿನಲ್ಲಿ,ರಾಜು ಉಡುಗಣಿ,ಸಂತೋಷ್ ಮಡಿವಾಳ್ ,ಶಶಾಂಕ್ ಕಾಗಿನಲ್ಲಿ ಹಾಗು ಶಾಲೆಯ ಮುಖ್ಯೋಪಾದ್ಯಾರು, ಶಿಕ್ಷಕರು,ಮಕ್ಕಳು ಸಿಬಂದ್ದಿಗಳು ಉಪಸ್ಥಿತರಿದ್ದರು.

ನೆಮ್ಮದಿ ಜೀವನಕ್ಕೆ ಉತ್ತಮ ಪರಿಸರ

ಸಾಗರ : ಮಕ್ಕಳು ಹೆಚ್ಚು ಅಂಕಗಳಿಸಬೇಕು ಒಳ್ಳೆಯ ಉದ್ಯೋಗ ಸೇರಬೇಕು ಅವರು ನೆಮ್ಮದಿಯ ಜೀವನ ನಡೆಸಬೇಕು ಎಂದು ಎಲ್ಲ ಪೋಷಕರು ಉತ್ತಮ ಶಾಲೆ ಮತ್ತು ಶೈಕ್ಷಣಿಕ ವ್ಯವಸ್ಥೆಗೆ ಎಲ್ಲಿಲ್ಲದ ಪ್ರಯತ್ನಪಡುತ್ತಾರೆ ಆದರೆ ದಿನದಿಂದ ದಿನಕ್ಕೆ ಏರುತ್ತಿರುವ ಜಾಗತಿಕ ತಾಪಮಾನದಿಂದ ಭವಿಷ್ಯತ್ತಿನಲ್ಲಿ ಜೀವನ ನೆಮ್ಮದಿಯಿಂದ ಇರಲು ಸಾಧ್ಯವೇ ಇಲ್ಲ ಎನ್ನುವ ಈ ಸತ್ಯ ಅರಿತು ಪರಿಸರ ರಕ್ಷಣೆಯ ಯಾವ ಪ್ರಯತ್ನವನ್ನು ಯಾರೂ ಮಾಡುತ್ತಿಲ್ಲ ಇದು ದುರಂತ ಎಂದು ಪರಿಸರ ತಜ್ಞ ಚಕ್ರವಾಕ ಸುಬ್ರಮಣ್ಯ ಕಳವಳವ್ಯಕ್ತಪಡಿಸಿದರು. ತಾಲೂಕಿನ ಬರೂರು ಸರಕಾರಿ ಪ್ರೌಢಶಾಲೆಯಲ್ಲಿ ಏರ್ಪಡಿಸಿದ್ದ ಪರಿಸರ ಉಪನ್ಯಾಸ ಕಾರ್ಯಕ್ರಮದಲ್ಲಿ ಅವರು ಭವಿಷ್ಯತ್ತು ನೆಮ್ಮದಿ ಜೀವನ ಕುರಿತು ಮಾತನಾಡಿದರು. ವಿದ್ಯೆ, ಹಣ ಎಲ್ಲವೂ ಇದ್ದರೂ ಒಳ್ಳೆಯ ಗಾಳಿ, ಕುಡಿಯಲು ನೀರು, ಉತ್ತಮ ಪರಿಸರ ಇಲ್ಲದಿದ್ದರೆ ಜೀವನ ನಡೆಸುವುದು ಹೇಗೆ ಎಂದು ಪ್ರಶ್ನಿಸಿದ ಅವರು, ಈ ವರ್ಷದ ತಾಪಮಾನಕ್ಕೆ ಜನ ತತ್ತರಿಸಿದ್ದಾರೆ ಇನ್ನು ಮುಂದೆ ಇನ್ನೂ ದುರಂತದ ಚಿತ್ರಣ ಕಂಡು ಬರುತ್ತಿದೆ ಇದರ ಕುರಿತು ಜಾಗೃತರಾಗಬೇಕಾದವರ್‍ಯಾರೂ ಎಚ್ಚೆತ್ತುಕೊಂಡಿಲ್ಲ ಮತ್ತು ಮನುಷ್ಯನ ದುರಾಸೆಯ ಫಲವಾಗಿ ಇಡೀ ಜೀವ ಸಂಕುಲ ಇದರ ಪರಿಣಾಮ ಎದುರಿಸುವಂತಾಗಿರುವುದು ಖೇದದ ಸಂಗತಿ ಎಂದರು.

ಸಮಾಚಾರ ಸಣ್ಣದಲ್ಲ

ಅತ್ತಿಗೆ ಮೇಲಿನ ಕೋಪಕ್ಕೆ 3 ವರ್ಷದ ಮಗು ಕೊಲೆ

ಚಿಕ್ಕಬಳ್ಳಾಪುರ: ಚಿಂತಾಮಣಿ ತಾಲೂಕಿನ ನಿಮ್ಮ ಕಾಯಲಹಳ್ಳಿಯಲ್ಲಿ ಮೂರು ವರ್ಷದ ಅಣ್ಣನ ಮಗನನ್ನು ಸ್ವಂತ ಚಿಕ್ಕಪ್ಪನೇ ಹತ್ಯೆ ಮಾಡಿದ ಘಟನೆ ನಡೆದಿದೆ. ಆರೋಪಿಯನ್ನು ಬಟ್ಲಹಳ್ಳಿ ಠಾಣೆ ಪೊಲೀಸರು ಬಂಧಿಸಿದ್ದಾರೆ. ಅತ್ತಿಗೆ ಮೇಲಿನ ಕೋಪಕ್ಕೆ ಮಗುವನ್ನು ಕೊಲೆ ಮಾಡಿರುವುದಾಗಿ ಆರೋಪಿ ತಪ್ಪೊಪ್ಪಿಕೊಂಡಿದ್ದಾನೆ.

ಮಗ ಹಲ್ಲೆ ಮಾಡಿದ್ದಕ್ಕೆ ಬೇಸತ್ತ ತಂದೆ ಆತ್ಮಹತ್ಯೆ

ಸಕಲೇಶಪುರ: ಜಗಳದಲ್ಲಿ ಮಗ ತಮ್ಮ ಮೇಲೆ ಕೈಮಾಡಿದ ಕಾರಣಕ್ಕೆ ಮನನೊಂದ ತಂದೆ, ಡೆತ್ ನೋಟ್ ಬರೆದಿಟ್ಟು ನೇಣು ಹಾಕಿಕೊಂಡು ಆತ್ಮಹತ್ಯೆ ಮಾಡಿಕೊಂಡಿರುವ ಘಟನೆ ತಾಲೂಕಿನ ಚಂಗಡಹಳ್ಳಿ ಗ್ರಾಮದಲ್ಲಿ ನಡೆದಿದೆ. ಹರೀಶ್ ಕುಮಾರ(50) ಮೃತರಾದವರು. ಗ್ರಾಮದ ಮೃತ ಹರೀಶ್ ಕುಮಾರ ಹಾಗೂ ಎಚ್.ಎಲ್.ಲಲಿತ ದಂಪತಿಗೆ ಇಬ್ಬರು ಪುತ್ರರು. ಮೊದಲನೇ ಮಗ ಲಿಖಿತ್(21) ಶನಿವಾರಸಂತೆಯಲ್ಲಿ ಬಿಕಾಂ ಓದುತ್ತಿದ್ದಾನೆ. ಎರಡನೇ ಮಗ ಋಷಿಕೇಶ್ ಮೈಸೂರಿನಲ್ಲಿ ಬಿಸಿಎ ಓದುತ್ತಿದ್ದ. ಲಿಖಿತ್ ಚಂಗಡಿಹಳ್ಳಿ ಮನೆಯಲ್ಲಿ ವಾಸವಿದ್ದರು. ಹರೀಶಕುಮಾರ್‌ಗೆ ವಿಪರೀತ ಮದ್ಯಪಾನ ಮಾಡುವ ಅಭ್ಯಾಸವಿತ್ತು. ಜೂ.16 ರಂದು ಬೆಳಗ್ಗೆ ಕುಡಿದು ಬಂದು ಮನೆ ಮುಂದೆ ಗಲಾಟೆ ಮಾಡುತ್ತಿದ್ದಾಗ ಮಗ ಲಿಖಿತ್ ಸಮಾಧಾನ ಮಾಡಲು ಹೋಗಿದ್ದಾನೆ. ಅವನಿಗೂ ಸಹ ಬಾಯಿಗೆ ಬಂದಂತೆ ಬೈದಿದ್ದಾರೆ. ಜೂ.18 ರಂದು ರಾತ್ರಿ 10 ಗಂಟೆಗೆ ಮತ್ತೆ ಗಲಾಟೆ ಆರಂಭಿಸಿದ್ದಾರೆ. ಇದರಿಂದ ಸಿಟ್ಟಾದ ಲಿಖಿತ್, ನಮಗೇಕೆ ತೊಂದರೆ ಕೊಡುತ್ತೀಯಾ ಎಂದು ತಂದೆಗೆ ಒಂದು ಏಟು ಹೊಡೆದಿದ್ದಾನೆ. ನಂತರ ಬೆಳಗಿನಜಾವ ನೇಣು ಬಿಗಿದುಕೊಂಡು ಹರೀಶ್‌ಕುಮಾರ್ ಆತ್ಮಹತ್ಯೆ ಮಾಡಿಕೊಂಡಿರುವುದು ಗೊತ್ತಾಗಿದೆ. ಮಗ ಲಿಖಿತ್, ತಂದೆಗೆ ಹೊಡೆದಿದ್ದರಿಂದ ಬೇಸರ ಮಾಡಿಕೊಂಡು ಪತ್ರ ಬರೆದಿಟ್ಟು ಆತ್ಮಹತ್ಯೆ ಮಾಡಿಕೊಂಡಿದ್ದಾರೆ. ಯಸಳೂರು ಪೊಲೀಸರು ತನಿಖೆ ಕೈಗೊಂಡಿದ್ದಾರೆ.

ಗುಂಡೇಟಿನಿಂದ ಒಬ್ಬನ ಕೊಂದು ಮತ್ತೊಬ್ಬ ಆತ್ಮಹತ್ಯೆ

ಹಾಸನ: ನಗರದಲ್ಲಿ ಹಾಡಹಗಲೇ ಗುಂಡಿನ ಸದ್ದು ಮೊಳಗಿದ್ದು, ಜನತೆಯನ್ನು ತಲ್ಲಣಗೊಳಿಸಿದೆ. ಜನನಿಬಿಡ ಬಡಾವಣೆಯಲ್ಲೇ ಗುಂಡಿನದಾಳಿ ನಡೆಸಿ ಸ್ನೇಹಿತನ ಜೀವತೆಗೆದ ರಿಯಲ್ ಎಸ್ಟೇಟ್ ಉದ್ಯಮಿ, ನಂತರ ತಾನೂ ಶೂಟೌ ಮಾಡಿಕೊಂಡು ಜೀವ ಕಳೆದುಕೊಂಡಿದ್ದಾನೆ. ಈ ಘಟನೆ ಗುರುವಾರ ಮಧ್ಯಾಹ್ನ ನಗರದ ಹೊಯ್ಸಳ ನಗರ ಬಡಾವಣೆಯಲ್ಲಿ ನಡೆದಿದೆ.

ಫೈರಿಂಗ್‌ನಲ್ಲಿ ಬೆಂಗಳೂರಿನ ಆಸಿಫ್ ಎಂಬಾತ, ಸ್ನೇಹಿತ ಶರಾಫತ್ ಅಲಿ ಎಂಬಾತನನ್ನು ಕೊಲೆ ಮಾಡಿದ್ದಾನೆ. ನಂತರ ತಾನೂ ಆತ್ಮಹತ್ಯೆ ಮಾಡಿಕೊಂಡಿದ್ದಾನೆ ಎನ್ನಲಾಗುತ್ತಿದೆ. ಶರಾಫತ್ ಅಲಿಗೆ ಮೊದಲು ಗುಂಡು ಹಾರಿಸಿದ ಆಸಿಫ್, ನಂತರ ತಾನೂ ಕಾರಿನಲ್ಲೇ ಗುಂಡು ಹಾರಿಸಿಕೊಂಡಿದ್ದಾನೆ.

ಕೊಲೆಯಾದ ಅಲಿ ಮತ್ತು ಆತ್ಮಹತ್ಯೆ ಮಾಡಿಕೊಂಡ ಮತ್ತು ಆಸಿಫ್ ಹೊರಜಿಲ್ಲೆಯವರು, ಆದರೆ ಹಾಸನದ ಕುಟುಂಬಗಳ ಅಳಿಯಂದಿರಾಗಿದ್ದರು ಎಂದು ತಿಳಿದುಬಂದಿದೆ. ಶುಂಠಿ ಹಾಗೂ ರಿಯಲ್ ಎಸ್ಟೇಟ್ ವ್ಯವಹಾರಗಳಲ್ಲಿ ಇಬ್ಬರೂ ಪಾಲುದಾರರಾಗಿದ್ದರು.

ಜೊತೆಗೆ ಉತ್ತಮ ಸ್ನೇಹಿತರಾಗಿದ್ದರು ಎನ್ನಲಾಗಿದೆ. ಆದರೆ ಇಬ್ಬರ ವ್ಯವಹಾರದಲ್ಲಿ ಮೂಡಿದ ವೈಷ್ಯಮ್ಯ ಇದೀಗ ಕೊಲೆಯಲ್ಲಿ ಅಂತ್ಯವಾಗಿದೆ.

ಗುರುವಾರ ಉಪನೋಂದಣಾಧಿಕಾರಿ ಕಚೇರಿಯಲ್ಲಿ ನಿವೇಶನವೊಂದರ ನೋಂದಣಿ ಇತ್ತು. ಬೆಳಗ್ಗೆ ಶರಾಫತ್ ನಿವಾಸದಲ್ಲಿ ಇಬ್ಬರೂ ಉಪಾಹಾರ ಸೇವಿಸಿ ಹೊರಟಿದ್ದರು. ಆದರೆ ನಿವೇಶನದ ಬಳಿ ಹೋಗಿದ್ದಾಗ, ಈ ಘಟನೆ ಏಕೆ ನಡೆಯಿತು ಎಂಬ ಬಗ್ಗೆ ಪೊಲೀಸರು ತನಿಖೆ ಕೈಗೊಂಡಿದ್ದಾರೆ. ಹಾಸನ ಜಿಲ್ಲಾ ಎಸ್‌ಪಿ ಮೊಹಮ್ಮದ್ ಸುಜೀತಾ ಸ್ಥಳಕ್ಕೆ ಭೇಟಿನೀಡಿ ಪರಿಶೀಲನೆ ನಡೆಸಿದರು. ಈ ಘಟನೆ ನಗರವಾಸಿಗಳನ್ನು ಬೆಚ್ಚಿ ಬೀಳಿಸಿದೆ. ಬಡಾವಣೆ ಪೊಲೀಸರು ತನಿಖೆ ಕೈಗೊಂಡಿದ್ದಾರೆ.

6 ಕೋಚಿಂಗ್ ಸೆಂಟರ್‌ಗಳ ರದ್ದು: 2 ಕೇಂದ್ರಗಳಿಗೆ ನೋಟಿಸ್

ವಿಜಯಪುರ: ರಾಜ್ಯ ಮಕ್ಕಳ ಹಕ್ಕುಗಳ ರಕ್ಷಣಾ ಆಯೋಗದ ಸೂಚನೆಯಂತೆ ವಿಜಯಪುರ ನಗರ ವಲಯದ ಕ್ಷೇತ್ರ ಶಿಕ್ಷಣಾಧಿಕಾರಿ ಬಸವರಾಜ ತಳವಾರ ಅವರು ಆರು ಅನಧಿಕೃತ ಕೋಚಿಂಗ್ ಸೆಂಟರ್‌ಗಳನ್ನು ರದ್ದುಪಡಿಸಿ ಆದೇಶ ಹೊರಡಿಸಿದ್ದಾರೆ. ಇನ್ನೆರಡು ಕೇಂದ್ರಗಳಿಗೆ ಕಾರಣ ಕೇಳಿ ನೋಟಿಸ್ ಜಾರಿ ಮಾಡಿದ್ದಾರೆ.

ಶಿಕ್ಷಣ ಇಲಾಖೆಯ ಅನುಮತಿ ಪಡೆಯದೇ ಕೋಚಿಂಗ್ ಕೇಂದ್ರಗಳನ್ನು ನಡೆಸುತ್ತಿರುವ ನಗರದ ಆಶ್ರಮ ರಸ್ತೆಯ ಕೌಟಿಲ್ಯ ಕೋಚಿಂಗ್ ಕ್ಲಾಸ್ , ಸಿಂದಗಿ ರಸ್ತೆಯ ಜ್ಞಾನೋದಯ ಕೋಚಿಂಗ್ ಸೆಂಟರ್, ಮನಗೂಳಿ ರಸ್ತೆಯ ವೇದಾ ಅಕಾಡೆಮಿ, ಗುರುಪಾದೇಶ್ವರ ನಗರದ ದಿಶಾ ಕೋಚಿಂಗ್ ಅಕಾಡೆಮಿ, ಆದರ್ಶ ನಗರದ ಸಕ್ಸಸ್ ಕೋಚಿಂಗ್ ಕ್ಲಾಸಸ್ ಹಾಗೂ ಸರ್ವೋತ್ತಮ ಕೋಚಿಂಗ್ ಕ್ಲಾಸಸ್ ಎಂಬ ಕೇಂದ್ರಗಳನ್ನು ಬಿಇಒ ಮುಚ್ಚಿಸಿದ್ದಾರೆ. ಅಲ್ಲದೆ, ಕೆಸಿ ನಗರ ಹಾಗೂ ಆದರ್ಶ ನಗರದ ಎಕ್ಸಲಂಟ್ ಕೋಚಿಂಗ್ ಸೆಂಟರ್ ಗಳಿಗೆ ಕಾರಣ ಕೇಳಿ ನೋಟಿಸ್ ಜಾರಿಗೊಳಿಸಿದ್ದಾರೆ.

ರಾಜ್ಯ ಮಕ್ಕಳ ಹಕ್ಕುಗಳ ರಕ್ಷಣಾ ಆಯೋಗದ ಸದಸ್ಯ ಶಶಿಧರ್ ಕೋಸಂಬೆ, ಕಳೆದೆರಡು ದಿನಗಳ ಕಾಲ ವಿಜಯಪುರ ನಗರದಲ್ಲಿ ನಡೆಯುತ್ತಿರುವ ಕೋಚಿಂಗ್ ಸೆಂಟರ್ ಗಳಿಗೆ ಅಧಿಕಾರಿಗಳೊಂದಿಗೆ ಖುದ್ದು ಭೇಟಿನೀಡಿ ಅಲ್ಲಿನ ಮೂಲಸೌಕರ್ಯ, ಕಾರ್ಯವೈಖರಿ ಹಾಗೂ ನೋಂದಣಿ ದಾಖಲೆಗಳು ಸೇರಿದಂತೆ ಅನೇಕ ಸಂಗತಿಗಳ ಪರಿಶೀಲನೆ ನಡೆಸಿದ್ದರು, ಅನಧಿಕೃತ ಕೋಚಿಂಗ್ ಕೇಂದ್ರಗಳ ವಿರುದ್ಧ ಕಟ್ಟುನಿಟ್ಟಿನ ಕ್ರಮ ಕೈಗೊಳ್ಳುವಂತೆ ಮಕ್ಕಳ ಹಕ್ಕುಗಳ ರಕ್ಷಣಾ ಸಮಿತಿ ಭಾಗಿದಾರರ ಜಿಲ್ಲಾಮಟ್ಟದ ಅಧಿಕಾರಿಗಳ ಸಭೆಯಲ್ಲಿಯೂ ಶಿಕ್ಷಣಾಧಿಕಾರಿಗಳಿಗೆ ಖಡಕ್ ಸೂಚನೆ ನೀಡಿದ್ದರು. ಆಯೋಗದ ಸೂಚನೆಯಂತೆ ನಗರ ವಲಯ ಬಿಇಒ ಬಸವರಾಜ ತಳವಾರ ಕೋಚಿಂಗ್ ಕೇಂದ್ರಗಳ ವಿರುದ್ಧ ಕ್ರಮ ಜರುಗಿಸಿದ್ದಾರೆ.

ಜಾತಿ, ಧರ್ಮ ಮೀರಿದ್ದು ಯೋಗ: ಭವರಲಾಲ್ ಆರ್ಯ

ಪತಂಜಲಿ ಯೋಗಪೀಠದ ವತಿಯಿಂದ ಅಂತಾರಾಷ್ಟ್ರೀಯ ಯೋಗ ದಿನದ ಹಿನ್ನಲೆಯಲ್ಲಿ ಜಾಗೃತಿ ಜಾಥವನ್ನು ಆಯೋಜಿಸಲಾಗಿತ್ತು.

ಬೆಂಗಳೂರು: ಯೋಗ ಜಾತಿ, ಧರ್ಮ, ಪಂಥ ಪ್ರದೇಶವನ್ನುಮೀರಿದ್ದು, ಪ್ರತಿಯೊಬ್ಬರು ಯೋಗವನ್ನು ತಮ್ಮ ನಿತ್ಯ ಜೀವನದಲ್ಲಿ ಅಳವಡಿಸಿಕೊಳ್ಳಬೇಕು ಎಂದು ಅಂತಾರಾಷ್ಟ್ರೀಯ ಯೋಗಗುರು ಭವರಲಾಲ್ ಆರ್ಯ ಅಭಿಪ್ರಾಯಪಟ್ಟರು.

ಧಾರವಾಡದ ಲಿಂಗರಾಜ ಟೌನ್‌ಹಾಲ್‌ನಲ್ಲಿ ನಡೆದ ಜಾಗೃತಿ ಜಾಥಾ ಕಾರ್ಯಕ್ರಮದಲ್ಲಿ ಮಾತನಾಡಿದ ಅವರು, ಹುಟ್ಟುಹಬ್ಬ, ಮದುವೆ, ನಾಮಕರಣ, ಉಪನಯನ ಹಬ್ಬಗಳು ಕುಟುಂಬಕ್ಕೆ ಸೀಮಿತವಾಗಿರುತ್ತದೆ. ದೀಪಾವಳಿ, ದಸರಾ, ನವರಾತ್ರಿ, ಯುಗಾದಿ ಹಿಂದುಗಳ ಹಬ್ಬ. ರಂಜಾನ್, ಈದ್ ಮಿಲಾದ್ ಮುಸ್ಲಿಂ ಬಾಂಧವರ ಹಬ್ಬ ಮತ್ತು ಕ್ರಿಸ್‌ಮಸ್, ಗುಡ್ ಫ್ರೈಡೆ ಕ್ರೈಸ್ತ ಬಾಂಧವರಿಗೆ ಹಬ್ಬಗಳಾಗಿ ಸೀಮಿತವಾಗಿದೆ. ಆದರೆ ಯಾವುದೇ ಜಾತಿ, ಧರ್ಮ, ಮತ, ಪಂಥ ಭೇದವಿಲ್ಲದೆ ಸಂಪೂರ್ಣ ಭಾರತೀಯರನ್ನು ಒಂದುಗೂಡಿಸುವ ಹಬ್ಬವೇ ಜೂನ್ 21ರ ಅಂತಾರಾಷ್ಟ್ರೀಯ ಯೋಗ ದಿನಾಚರಣೆ. ಆದ್ದರಿಂದ ಜೂನ್ 21ರಂದು ಆಚರಿಸಲ್ಪಡುವ ಯೋಗ ದಿನಾಚರಣೆಯ 'ಯೋಗ ಮಹೋತ್ಸವ' ದಲ್ಲಿ ಪ್ರತಿಯೊಬ್ಬರೂ ಭಾಗವಹಿಸಬೇಕು. ಈ ಯೋಗದ ಹಬ್ಬ ಕೇವಲ ಅಂತರರಾಷ್ಟ್ರೀಯ ಯೋಗ ದಿನಕ್ಕೆ ಸೀಮಿತವಾಗಬಾರದು ಎಂದು ಅಭಿಪ್ರಾಯಪಟ್ಟರು.

ಪ್ರತಿನಿತ್ಯ ಒಂದು ಗಂಟೆ ಯೋಗಕ್ಕಾಗಿ ಮೀಸಲಿಟ್ಟು, ಯೋಗ ಆಸನ ಪ್ರಾಣಾಯಾಮ ಧ್ಯಾನ ಅಭ್ಯಾಸ ಮಾಡಿದರೆ, ನಾವುಗಳು ನೂರಾರು ವರ್ಷಗಳ ಕಾಲ ಆರೋಗ್ಯವಾಗಿರಲು ಸಾಧ್ಯ. ನಮ್ಮ ಎಲ್ಲಾ ಕೆಲಸ ಕಾರ್ಯಗಳು ಶ್ರೇಷ್ಠವಾಗಬೇಕೆಂದರೆ ಪ್ರತಿನಿತ್ಯ ಯೋಗ ಮಾಡಬೇಕು. ಪತಂಜಲಿ ಯೋಗ ಪೀಠ, ಕರ್ನಾಟಕದ ವತಿಯಿಂದ ನಾವೆಲ್ಲರೂ ನೆರವೇರಿಸಲಾಗಿದೆ ಎಂದರು.

ಯೋಗ ಜಾಗೃತಿ ಅಭಿಯಾನದಲ್ಲಿ ರಮೇಶ್ ಸುಲಾಕೆ, ಎಂ.ಡಿ ಪಾಟೀಲ್, ಶೈಲಜಾ ಮಾಡಿಕರ್, ಉಮಾ ಅಗಡಿ, ವಸ್ತ್ರದಮಠ್, ಕುಲಕರ್ಣಿ ಸೇರಿದಂತೆ ಅನೇಕರಿದ್ದರು.

ಬೆಂಗಳೂರು ಅಭಿವೃದ್ಧಿ ಪ್ರಾಧಿಕಾರ
ಟಿ. ಚೌಡಯ್ಯ ರಸ್ತೆ, ಕುಮಾರ ಪಾರ್ಕ್ ಪಶ್ಚಿಮ, ಬೆಂಗಳೂರು – 560020.
ಸಂಖ್ಯೆ: ಬೆಂಅಪ್ರಾ/ನಯೋಸ/CLU-283/594/2024–25 ದಿನಾಂಕ: 20–06–2024

ಪ್ರಕಟಣೆ

ಕರ್ನಾಟಕ ನಗರ ಮತ್ತು ಗ್ರಾಮಾಂತರ ಯೋಜನಾ ಕಾಯ್ದೆ 1961 ರ ಕಲಂ 14–ಎ ರ ಅಡಿಯಲ್ಲಿ ಈ ಕೆಳಕಂಡ ಅರ್ಜಿದಾರರು **ವ್ಯವಸಾಯ ಭೂಉಪಯೋಗ ವಲಯದಿಂದ ಸಾರ್ವಜನಿಕ – ಅರೆ ಸಾರ್ವಜನಿಕ [ಶೈಕ್ಷಣಿಕ (ಪ್ರೈಮರಿ) ಮತ್ತು ಆರೋಗ್ಯ ಸಂಸ್ಥೆ (ಕ್ಲಿನಿಕ್)]** ಉಪಯೋಗಕ್ಕೆ ಭೂಉಪಯೋಗ ಬದಲಾವಣೆ ಕೋರಿ ಅರ್ಜಿ ಸಲ್ಲಿಸಿರುತ್ತಾರೆ. ಭೂಉಪಯೋಗ ಬದಲಾವಣೆಯ ಪ್ರಸ್ತಾವನೆಯ ವಿವರಗಳು ಈ ಕೆಳಕಂಡಂತೆ ಇರುತ್ತದೆ. ಸದರಿ ಭೂಉಪಯೋಗ ಬದಲಾವಣೆ ಪ್ರಸ್ತಾವನೆ ಬಗ್ಗೆ ಯಾವುದೇ ಆಕ್ಷೇಪಣೆಗಳಿದ್ದರೆ, ಈ ಪ್ರಕಟಣೆ ಪ್ರಕಟವಾದ ದಿನಾಂಕದಿಂದ 15 ದಿವಸಗಳೊಳಗಾಗಿ ಆಕ್ಷೇಪಣೆಗಳನ್ನು ಲಿಖಿತವಾಗಿ **ನಗರ ಯೋಜಕ ಸದಸ್ಯರು, ಬೆಂಗಳೂರು ಅಭಿವೃದ್ಧಿ ಪ್ರಾಧಿಕಾರ ರವರು ಬೆಂಗಳೂರು** ಕಛೇರಿಗೆ ಸಲ್ಲಿಸಲು ತಿಳಿಸಲಾಗಿದೆ. ನಿಗದಿತ ಅವಧಿಯ ನಂತರ ಬರುವ ಯಾವುದೇ ಆಕ್ಷೇಪಣೆಗಳನ್ನು ಪರಿಗಣಿಸುವುದಿಲ್ಲ.

ಕ್ರ. ಸಂ.	ಅರ್ಜಿದಾರರ ಹೆಸರು	ತಾಲ್ಲೂಕು	ಹೋಬಳಿ	ಗ್ರಾಮದ ವಿವರ	ಸರ್ವೆ ನಂ.	ವಿಸ್ತೀರ್ಣ ಎ/ಗುಂ	BIAAPA ಮಹಾಯೋಜನೆ 2021 ರ ಪ್ರಕಾರ ಭೂಉಪಯೋಗ	ಬದಲಾವಣೆ ಕೋರಿರುವ ಭೂಉಪಯೋಗ
1	ಮೆ॥ ಬೆಂಗಳೂರು ಸ್ಪೀಚ್ & ಹಿಯರಿಂಗ್ ಟ್ರಸ್ಟ್ (ರಿ) ಆಫೀಸ್, ಕರೀಯಪ್ಪನ ಪಾಳ್ಯ, ಹೆಣ್ಣೂರು ರೋಡ್, ಬೆಂಗಳೂರು–560084.	ಯಲಹಂಕ	ಜಾಲ	ಬಾಗಲೂರು	192/1, 192/2 & 192/5	ಒಟ್ಟು 4ಎ–01ಗುಂ	ವ್ಯವಸಾಯ	ಸಾರ್ವಜನಿಕ – ಅರೆ ಸಾರ್ವಜನಿಕ [ಶೈಕ್ಷಣಿಕ (ಪ್ರೈಮರಿ) ಮತ್ತು ಆರೋಗ್ಯ ಸಂಸ್ಥೆ (ಕ್ಲಿನಿಕ್)]

ಷರಾ: ಈ ಜಮೀನಿನಲ್ಲಿ ಅರ್ಜಿದಾರರು ಸದರಿ ಜಮೀನನ್ನು **ಸಾರ್ವಜನಿಕ – ಅರೆ ಸಾರ್ವಜನಿಕ [ಶೈಕ್ಷಣಿಕ (ಪ್ರೈಮರಿ) ಮತ್ತು ಆರೋಗ್ಯ ಸಂಸ್ಥೆ (ಕ್ಲಿನಿಕ್)]** ಉಪಯೋಗಕ್ಕೆ ಅಭಿವೃದ್ಧಿಪಡಿಸಿದರೆ ಈ ಜಮೀನಿನಲ್ಲಿ ಶೈಕ್ಷಣಿಕ ಸಂಸ್ಥೆ ಮತ್ತು ಆರೋಗ್ಯ ಸಂಸ್ಥೆ ಅಭಿವೃದ್ಧಿಪಡಿಸುವುದರಿಂದ ಸುತ್ತಮುತ್ತಲಿನ ಆಧುನಿಕ ಶೈಕ್ಷಣಿಕ ಸೌಲಭ್ಯವುಳ್ಳ ಉತ್ತಮ ಶೈಕ್ಷಣಿಕ ಸಂಸ್ಥೆ ಹಾಗೂ ಆರೋಗ್ಯ ಸಂಸ್ಥೆ ದೊರತಂತಾಗುತ್ತದೆ. ಶೈಕ್ಷಣಿಕ ಸಂಸ್ಥೆ ಮತ್ತು ಆರೋಗ್ಯ ಸಂಸ್ಥೆ ಅಭಿವೃದ್ಧಿಪಡಿಸುವುದರಿಂದ ಸುತ್ತಮುತ್ತಲಿನ ಶಿಕ್ಷಕರಿಗೆ ಹಾಗೂ ಆರೋಗ್ಯ ಸಂಸ್ಥೆಯ ಸಿಬ್ಬಂದಿಗಳಿಗೆ ಉತ್ತಮ ಆರೋಗ್ಯ ದೊರಕುತ್ತದೆ. ಶೈಕ್ಷಣಿಕ ಸಂಸ್ಥೆ ಮತ್ತು ಆರೋಗ್ಯ ಸಂಸ್ಥೆ ತೆರೆಯುವುದರಿಂದ ಕಛೇರಿಯಲ್ಲಿ ಕಾರ್ಯ ನಿರ್ವಯಿಸುವ ಸಿಬ್ಬಂದಿಗಳು ಉತ್ತಮ ಮತ್ತು ಇತರರಿಗೆ ಉತ್ತಮ ಕೌಶಲ್ಯ ಉದ್ಯೋಗಗಳು ದೊರೆತಂತಾಗುತ್ತದೆ ಎಂದು ತಿಳಿಸುತ್ತಾ, ಸದರಿ ಪ್ರದೇಶವನ್ನು **'ವ್ಯವಸಾಯ ಭೂ–ಉಪಯೋಗ ವಲಯ'** ದಿಂದ **ಸಾರ್ವಜನಿಕ – ಅರೆ ಸಾರ್ವಜನಿಕ [ಶೈಕ್ಷಣಿಕ (ಪ್ರೈಮರಿ) ಮತ್ತು ಆರೋಗ್ಯ ಸಂಸ್ಥೆ (ಕ್ಲಿನಿಕ್)] ಉಪಯೋಗಕ್ಕೆ** ಭೂಉಪಯೋಗ ಬದಲಾವಣೆ ಮಾಡಿಕೊಳ್ಳಲು ಇಚ್ಛಿಸಿರುವುದಾಗಿ ತಿಳಿಸಿರುತ್ತಾರೆ.

ಸಹಿ/– ನಗರ ಯೋಜಕ ಸದಸ್ಯರು, ಬೆಂಗಳೂರು ಅಭಿವೃದ್ಧಿ ಪ್ರಾಧಿಕಾರ, ಬೆಂಗಳೂರು

ಕರ್ನಾಟಕ ಸರ್ಕಾರ
ಜಿಲ್ಲಾಧಿಕಾರಿಗಳ ಕಾರ್ಯಾಲಯ, ಜಿಲ್ಲಾ ನಗರಾಭಿವೃದ್ಧಿ ಕೋಶ ಬೆಳಗಾವಿ
ಕ್ರ.ಸಂ: ಬಿಜಿಎಂ:ಡಿಯುಡಿಸಿ:5:ಸಿಆರ್–25:2021–22 ದಿನಾಂಕ: 19–06–2024

ಅಲ್ಪಾವಧಿ ಟೆಂಡರ್ ಅಧಿಸೂಚನೆ

ಬೆಳಗಾವಿ ಜಿಲ್ಲೆಯ ನಗರ ಸ್ಥಳೀಯ ಸಂಸ್ಥೆಗಳ ನಗರೋತ್ಥಾನ (ಮುನಿಸಿಪಾಲಿಟಿ) ಹಂತ–4 ಯೋಜನೆಯಡಿ ಈ ಕೆಳಕಂಡ ಕಾಮಗಾರಿಗಳಿಗೆ KW-2&4 ಡಾಕುಮೆಂಟ್ ಉಪಯೋಗಿಸಿ ಟೆಂಡರ್ ಆಹ್ವಾನಿಸಲಾಗಿದೆ. ವಿವರ ಈ ಕೆಳಗಿನಂತಿದೆ.
(ರೂ. ಲಕ್ಷಗಳಲ್ಲಿ)

ಕ್ರ. ಸಂ.	ಕಾಮಗಾರಿಗಳ ವಿವರ	ಟೆಂಡರಿಗಿಟ್ಟ ಮೊತ್ತ (GST) ಸೇರಿ	ಇಎಂಡಿ ಮೊತ್ತ	ಕರೆ ನಂ.
1	ಗೋಕಾಕ ನಗರಸಭೆ ವ್ಯಾಪ್ತಿಯಲ್ಲಿ ಪೂರೈಕೆ ಆಗುತ್ತಿರುವ 24/7 ನಿರಂತರ ನೀರು ಸರಬರಾಜು ಯೋಜನೆಗೆ ಅವಶ್ಯವಿರುವ ಹೆಚ್ಚುವರಿ ಕಾಮಗಾರಿ, ಪಂಪಸೆಟ್ ಅಳವಡಿಸುವುದು, ರೈಸಿಂಗ್ ಮೇನ್, ವಿತರಣಾ ಕೊಳವೆ ಅಳವಡಿಸುವುದು, ಜಲಸಂಗ್ರಹಾಗಾರಗಳನ್ನು ನಿರ್ಮಿಸುವುದು & ಇತ್ಯಾದಿ ಕೆಲಸ ಕೈಕೊಳ್ಳುವುದು. (Tender No. DMA/2023-24/WS/WORK_INDENT15307/Call-2)	400.00	6.00	3ನೇ
2	ಮುಗಳಖೋಡ ಪುರಸಭೆ ವ್ಯಾಪ್ತಿಯಲ್ಲಿ ವಾರ್ಡ ನಂ–01ರಲ್ಲಿ ಬಸ್ ನಿಲ್ದಾಣದ ಹತ್ತಿರ, ವಾ.ನಂ–09 ರಲ್ಲಿ ಸಂಗಪ್ಪ ಗಂಗಪ್ಪ ಯಡವಣ್ಣವರ ಮನೆಯ ಹತ್ತಿರ, ವಾ.ನಂ–13 ರಲ್ಲಿ ಉಣ್ಣಿ ಬಸವೇಶ್ವರ ಗುಡಿಯ ಹತ್ತಿರ ಮತ್ತು ವಾ.ನಂ–21ರಲ್ಲಿ ನಾಶಿ ತೋಟದಲ್ಲಿರುವ ಶ್ರೀ ಹನುಮಾನ ದೇವಸ್ಥಾನದ ಹತ್ತಿರ ಶುದ್ಧ ಕುಡಿಯುವ ನೀರಿನ ಘಟಕ ನಿರ್ಮಾಣ ಮಾಡುವುದು. ಹಾಗೂ ವಾ.ನಂ–03ರಲ್ಲಿ ವಿಠಲ ಮಂದಿರದಿಂದ ಕುರಾಡೆಯವರ ಓಣಿಯವರಗೆ, ಸಣತಿಪ್ಪಗೋಳ ಓಣಿ ಹಾಗೂ ನಡುವಿನಕೇರಿ ಓಣಿಯಲ್ಲಿ ಪೈಪಲೈನ ಅಳವಡಿಸುವುದು. (Tender No. DMA/2023-24/WS/WORK_INDENT 15321/ Call-2)	34.53	0.58	6ನೇ
3	ಖಾನಾಪೂರ ಪ.ಪಂ ವ್ಯಾಪ್ತಿಯಲ್ಲಿ ಮಲಪ್ರಭಾ ನದಿಯ ಜಾಕವೆಲದಿಂದ ನಾವೇಚಾ ರಸ್ತೆಯವರೆಗೆ ಮುಖ್ಯ ಪೈಪಲೈನ ಅಳವಡಿಸುವುದು. (Tender No.DMA/2023-24/WS/WORK_INDENT15271/Call-2)	27.05	0.50	7ನೇ

ಗುತ್ತಿಗೆದಾರರು ಕರ್ನಾಟಕ ಸಾರ್ವಜನಿಕ ಸಂಗ್ರಹಣೆಗಳ ಪೋರ್ಟಲ್ https://kppp.karnataka.gov.in/#/portal/portal-home ಮೂಲಕ ಟೆಂಡರ್ ಡೌನ್‌ಲೋಡ್ ಹಾಗೂ ಸಲ್ಲಿಸಬಹುದಾಗಿರುತ್ತದೆ. ಇ.ಎಂ.ಡಿ ಹಾಗೂ ಟೆಂಡರ್ ಪ್ರೋಸೆಸಿಂಗ್ ಫೀ ಯನ್ನು ಸಹ ವಿದ್ಯುನ್ಮಾನ ಮೂಲಕ ಸಲ್ಲಿಸುವುದು. ಟೆಂಡರ್ ವೇಳಾಪಟ್ಟಿ ಮತ್ತು ಇತರೆ ಮಾಹಿತಿಯು ಈ ಕೆಳಗಿನಂತಿರುತ್ತದೆ.

ಟೆಂಡರ್ ಸಲ್ಲಿಸಲು ಕೊನೆಯ ದಿನಾಂಕ	05–07–202400 17–00 ಘಂಟೆ ವರೆಗೆ
ಟೆಂಡರ್ ತೆರೆಯುವ ದಿನಾಂಕ (ತಾಂತ್ರಿಕ ಬಿಡ್)	06–07–2024ರಂದು 17–01 ಘಂಟೆ ನಂತರ

ಅವಧಿ ವಿಸ್ತರಣೆ ಇದ್ದಲ್ಲಿ ಇ–ಪೋರ್ಟಲ್ ಮೂಲಕ ಮಾತ್ರ ತಿಳಿಸಲಾಗುವುದು. ದಿನಪತ್ರಿಕೆಯಲ್ಲಿ ಪ್ರಕಟಿಸಲಾಗುವುದಿಲ್ಲ.
ಸಹಿ/–
ಕಾರ್ಯಪಾಲಕ ಅಭಿಯಂತರರು
ಜಿಲ್ಲಾ ನಗರಾಭಿವೃದ್ಧಿ ಕೋಶ, ಬೆಳಗಾವಿ
DIPR /BGM/RO-NO -145/2023-24

ವಿರಾಮ
ಪ್ರತಿ ಭಾನುವಾರ

ನಗರಸಭಾ ಕಾರ್ಯಾಲಯ ಮಾದನಾಯಕನಹಳ್ಳಿ
ಬೆಂಗಳೂರು ಉತ್ತರ ತಾಲ್ಲೂಕು, ಬೆಂಗಳೂರು ನಗರ ಜಿಲ್ಲೆ–562123.
Email :itstaff_ulb_mnhalli@yahoo.com ದೂರವಾಣಿ ಸಂಖ್ಯೆ: 080–23718487
ಸಂಖ್ಯೆ: ಮಾ.ನ.ಕಾ/ತಾ.ಶಾ/02/2024–25 ದಿನಾಂಕ: 20.06.2024

ಟೆಂಡರ್ ಪ್ರಕಟಣೆ
(Through GOK e-Procurement Portal https://kppp.karnataka.gov.in only)

2023–24 ನೇ ಸಾಲಿನ ಎಸ್.ಎಫ್.ಸಿ ಕುಡಿಯುವ ನೀರಿನ ಅನುದಾನ ಹಾಗೂ 2024–25ನೇ ಸಾಲಿನ ನಗರಸಭಾ ನಿಧಿ ಅಡಿಯಲ್ಲಿ ಮಾದನಾಯಕನಹಳ್ಳಿ ನಗರಸಭಾ ವ್ಯಾಪ್ತಿಯಲ್ಲಿ ಅಭಿವೃದ್ಧಿ ಕಾಮಗಾರಿಗಳನ್ನು ಕೈಗೊಳ್ಳಲು ಪೌರಾಯುಕ್ತರು, ನಗರಸಭೆ ಮಾದನಾಯಕನಹಳ್ಳಿ ಇವರ ಹೆಸರಿನಲ್ಲಿ ಇ–ಪ್ರಕ್ಯೂರ್‌ಮೆಂಟ್ ವೇದಿಕೆಯಡಿಯಲ್ಲಿ ಈ ಕೆಳಕಂಡಂತೆ ಐಟಂವಾರು ಟೆಂಡರ್ ಆಹ್ವಾನಿಸಲಾಗಿದ್ದು, ಕರ್ನಾಟಕ ಲೋಕೋಪಯೋಗಿ ಇಲಾಖೆ/ಗ್ರಾಮೀಣಾಭಿವೃದ್ಧಿ ಪಂಚಾಯತ್‌ರಾಜ್ ಇಲಾಖೆಯಲ್ಲಿ ನೊಂದಾಯಿಸಿದ ಅರ್ಹ ಹಾಗೂ ಅನುಭವವುಳ್ಳ ಸಿವಿಲ್ ಗುತ್ತಿಗೆದಾರರು (ಸ್ಟಾಂಡರ್ಡ್ ಟೆಂಡರ್ ಡಾಕ್ಯೂಮೆಂಟ್‌ನಂತೆ) ಕಾಮಗಾರಿಗಳಿಗೆ ಟೆಂಡರ್‌ಗಳನ್ನು ಸಲ್ಲಿಸಬಹುದಾಗಿರುತ್ತದೆ. ಹೆಚ್ಚಿನ ವಿವರಗಳನ್ನು ಕಛೇರಿಯ ವೇಳೆಯಲ್ಲಿ ತಾಂತ್ರಿಕ ಶಾಖೆಯಿಂದ ಪಡೆಯಬಹುದಾಗಿರುತ್ತದೆ.

ಕ್ರ ಸಂ	ಇಂಡೆಂಟ್	ಅಂದಾಜು ಮೊತ್ತ ರೂ.ಲಕ್ಷಗಳಲ್ಲಿ	ಇ.ಎಂ.ಡಿ ರೂ.ಗಳಲ್ಲಿ
01	DMA/2024-25/WS/WORK_INDENT18771/CALL-2	4.72	11800.00
02	DMA/2024-25/WS/WORK_INDENT18965	20.00	50000.00
03	DMA/2024-25/WS/WORK_INDENT18986	9.00	22500.00
04	DMA/2024-25/EL/WORK_INDENT19045	15.00	37500.00
	ಕಾಲಾವಧಿ: 3 ತಿಂಗಳು		

1. ಇ–ಪ್ರೊಕ್ಯೂರ್‌ಮೆಂಟ್ ಮೂಲಕ ಅರ್ಜಿ ಸಲ್ಲಿಸಲು, ನಮೂನೆಗಳನ್ನು ಆನ್‌ಲೈನ್‌ನಲ್ಲಿ ಪಡೆಯಲು, ಹಾಗೂ ಆನ್‌ಲೈನ್ ಮೂಲಕ ಭರ್ತಿಮಾಡಿದ ನಮೂನೆ ಮತ್ತು ಇ.ಎಂ.ಡಿ ಠೇವಣಿಯನ್ನು ಸ್ವೀಕರಿಸುವ ಅವಧಿ ಕ್ರ.ಸಂ: 1 ಕ್ಕೆ ದಿನಾಂಕ: **27.06.2024** ಮತ್ತು ಕ್ರ.ಸಂ: 2 ರಿಂದ 4 ದಿನಾಂಕ: **04.07.2024 ಸಂಜೆ 5.00 ಗಂಟೆಯವರೆಗೆ.**
2. ಸಲ್ಲಿಸಿರುವ ಟೆಂಡರ್‌ಗಳನ್ನು ತೆರೆಯುವ ಕ್ರ.ಸಂ: 1 ಕ್ಕೆ ದಿನಾಂಕ: 29.06.2024 ಬೆಳಗ್ಗೆ 11.00 ಗಂಟೆಗೆ ಮತ್ತು ಕ್ರ.ಸಂ: 2 ರಿಂದ 4 ದಿನಾಂಕ: **05.07.2024 ಸಂಜೆ 5.30 ಗಂಟೆಗೆ** ಅಥವಾ ಪೌರಾಯುಕ್ತರು ಸೂಚಿಸುವ ದಿನಾಂಕ ದಂದು.

ಸೂಚನೆ :– ಈ ಕಛೇರಿಯಿಂದ ನೀಡುವ ಇತರೆ ಎಲ್ಲಾ ಷರತ್ತುಗಳಿಗೆ ಬದ್ಧರಾಗಿರತಕ್ಕದ್ದು, ಹಾಗೂ ಹೆಚ್ಚಿನ ವಿವರಗಳಿಗೆ ಈ ಕಛೇರಿಯನ್ನು ಸಂಪರ್ಕಿಸಬಹುದಾಗಿರುತ್ತದೆ.
ಸಹಿ/– ಪೌರಾಯುಕ್ತರು
ನಗರಸಭೆ, ಮಾದನಾಯಕನಹಳ್ಳಿ
ವಾಸಾಸಂಇ/ವಾ.ಪ್ರ/476/ಎಸ್‌ಎಸ್‌ಸಿ/2024–25

ಕರ್ನಾಟಕ ನೀರಾವರಿ ನಿಗಮ ನಿಯಮಿತ
(ಕರ್ನಾಟಕ ಸರ್ಕಾರದ ಉದ್ಯಮ)
ಕಾರ್ಯನಿರ್ವಾಹಕ ಇಂಜಿನೀಯರ ರವರ ಕಚೇರಿ ಕನೀನಿನಿ. ಮ.ಎ.ಕಾ. ನಿರ್ಮಾಣ ವಿಭಾಗ ನಂ.2 ನವಿಲುತೀರ್ಥ–591116ತಾಲೂಕು:ಸವದತ್ತಿ. ಜಿಲ್ಲಾ:ಬೆಳಗಾವಿ. ರಾಜ್ಯ:ಕರ್ನಾಟಕ
Dn. e-mail: eemlbcnth@gmail.com Ph: - 08330-224516
ಟೆಂಡರ ಪ್ರಕಟಣೆ ಸಂಖ್ಯೆ/ಮಕಾನಿವಿ.2/ಡಿಬಿ–1/4701 /2024–25/ಇ–ಟೆಂಡರ/697&698 ದಿನಾಂಕ:19–06–2023

ಅಲ್ಪಾವಧಿ ಟೆಂಡರ ಪ್ರಕಟಣೆ
(ಕೆ.ಪಿ.ಪಿ. ಪೋರ್ಟಲ್ ಸಿಸ್ಟಮ್ ಮುಖಾಂತರ)
(ದ್ವಿ ಲಕೋಟೆ ಪದ್ದತಿಯಲ್ಲಿ)

ಮಾನ್ಯ ವ್ಯವಸ್ಥಾಪಕ ನಿರ್ದೇಶಕರು, ಕನೀನಿನಿ, ಬೆಂಗಳೂರು ಇವರ ಪರವಾಗಿ ಕಾರ್ಯನಿರ್ವಾಹಕ ಇಂಜಿನೀಯರ್, ಕನೀನಿನಿ, ಮ.ಎ.ಕಾ.ನಿರ್ಮಾಣ ವಿಭಾಗ ನಂ.2 ನವಿಲುತೀರ್ಥ ಕಚೇರಿ ಅಡಿಯಲ್ಲಿ 4701 / ಲೆಕ್ಕ ಶೀರ್ಷಿಕೆ ಅಡಿಯಲ್ಲಿ ಬರುವ ಎರಡು ರಸ್ತೆ ಕಾಮಗಾರಿಗಳಿಗೆ (as per KTPP act 2000) ಸ್ಟ್ಯಾಂಡರ್ಡ ಬಿಡ್ ಡಾಕ್ಯೂಮೆಂಟ್ ಕೆ.ಡಬ್ಲೂ ಪಿ ಪ್ರಕಾರ ಲೋಕೋಪಯೋಗಿ ಇಲಾಖೆಯಲ್ಲಿ ನೊಂದಾಯಿತ ಅರ್ಹ ಗುತ್ತಿಗೆದಾರರರಿಂದ (ಇ–ಸಂಗ್ರಹಣಾ ಕೋಶದ ಮುಖಾಂತರ) ಶೇಕಡಾವಾರು ಟೆಂಡರನ್ನು ಆಹ್ವಾನಿಸಲಾಗಿದೆ
(Work Indent Numbers. 1052 & 1053)
ಕಾಮಗಾರಿಯ ಅಂದಾಜು ಮೊತ್ತ ರೂ. 250.00 ಲಕ್ಷಗಳು.
1. ಗುತ್ತಿಗೆದಾರರು ಇ–ಪೋರ್ಟಲ್ ಮೂಲಕ ಟೆಂಡರಗಳನ್ನು ಸಲ್ಲಿಸಲು ಕೊನೆಯ ದಿನಾಂಕ:29–06–2024 ರಂದು ಸಂಜೆ 4.00 ಘಂಟೆವರೆಗೆ.
2. ತಾಂತ್ರಿಕ ಬಿಡ್ ತೆರೆಯುವ ದಿನಾಂಕ:01–07–2024 ರಂದು 11.00 ಘಂಟೆಯ ನಂತರ 3. ಆರ್ಥಿಕ ಬಿಡ್ ತೆರೆಯುವ ದಿನಾಂಕ :03–07–2024 ರಂದು 11.00 ಘಂಟೆಯ ನಂತರ

ಪೂರ್ವಾರ್ಹತೆ ಕುರಿತಂತೆ ಇ.ಎಂ.ಡಿ. ವಿವರ, ಟೆಂಡರ ಪ್ರಕ್ರಿಯೆ ದಿನಾಂಕಗಳನ್ನು ಹಾಗೂ ಇತರೆ ವಿವರಗಳನ್ನು ಕೆ.ಪಿ.ಪಿ. ಪೋರ್ಟಲ್ ಸಿಸ್ಟಮ್ ಮುಖಾಂತರ www.kppp.karnataka.gov.in , ಸಂಪರ್ಕಿಸತಕ್ಕದ್ದು. ಹೆಚ್ಚಿನ ಮಾಹಿತಿಗಾಗಿ ಈ ಕಚೇರಿ ದೂರವಾಣಿ ಸಂಖ್ಯೆ. 08330 224516 ಕಚೇರಿ ವೇಳೆಯಲ್ಲಿ ಸಂಪರ್ಕಿಸುವದು.

ಸಹಿ/–(ಪಿ.ವ್ಹಿ.ಮುಳ್ಳೂರ), ಕಾರ್ಯನಿರ್ವಾಹಕ ಇಂಜಿನೀಯರ, ಕನೀನಿನಿ. ಮ.ಎ.ಕಾ.ನಿ.ವಿಭಾಗ.ನಂ.2 ನವಿಲುತೀರ್ಥ.
DIPR/BGM/RO-NO-140/KSMCA/2024-25

ಪೊಲೀಸರ ಜತೆ ಬಿಜೆಪಿ ಘರ್ಷಣೆ

ಮಂಗಳೂರು: ಪೆಟ್ರೋಲ್, ಡೀಸೆಲ್ ಬೆಲೆ ಏರಿಕೆ ಖಂಡಿಸಿ ತೊಕ್ಕೊಟ್ಟಿನಲ್ಲಿ ಗುರುವಾರ ಬಿಜೆಪಿ ನಡೆಸಿದ ಪ್ರತಿಭಟನೆಯ ವೇಳೆ ಪ್ರತಿಭಟನಾಕಾರರು ಮತ್ತು ಪೊಲೀಸರ ನಡುವೆ ಜಟಾಪಟಿ ನಡೆದಿದೆ. ರಾಜ್ಯಾದ್ಯಂತ ಪ್ರತಿಭಟನೆ ನಡೆಸಲು ಬಿಜೆಪಿ ಕರೆ ನೀಡಿ ದ್ದು, ಅದರಂತೆ ತೊಕ್ಕೊಟ್ಟಿನಲ್ಲಿ ರಸ್ತೆ ತಡೆದು ಪ್ರತಿಭಟಿಸಲು ಮುಂದಾದ ಬಿಜೆಪಿ ಮಂಗಳೂರು ಮಂಡಲದ ಯುವಮೋರ್ಚಾ ಅಧ್ಯಕ್ಷ ಮುರಳಿ ಕೊಣಾಜೆಯನ್ನು ರಸ್ತೆಯಿಂದ ಬದಿಗೆ ತೆರಳುವಂತೆ ಉಳ್ಳಾಲ ಇನ್‌ಸ್ಪೆಕ್ಟರ್ ಎಚ್.ಎನ್.ಬಾಲಕೃಷ್ಣ ಸೂಚಿಸಿ ತರಾಟೆಗೆ ತೆಗೆದುಕೊಂಡರು. ಇದರಿಂದ ಆಕ್ರೋಶಗೊಂಡ ಬಿಜೆಪಿ ಕಾರ್ಯಕರ್ತರು ಪೊಲೀಸರೊಂದಿಗೆ ವಾಗ್ವಾದಕ್ಕಿಳಿದರು. ಕೆಲಕಾಲ ಮಾತಿನ ಚಕಮಕಿಯೂ ನಡೆಯಿತು.ತೊಕ್ಕೊಟ್ಟು ಫ್ಲೈಓವರ್ ಕೆಳಗಡೆ ಬಿಜೆಪಿಯು ಪ್ರತಿಭಟನಾ ಸಭೆ ಹಮ್ಮಿಕೊಂಡಿತ್ತು.ಬಳಿಕ ಮಧ್ಯಪ್ರವೇಶಿಸಿದ ಮಂಗಳೂರು ದಕ್ಷಿಣ ಉಪ ವಿಭಾಗದ ಪ್ರಭಾರ ಎಸಿಪಿ ರವೀಶ್ ನಾಯ್ಕ್ ಅವರು ಬಿಜೆಪಿ ಪ್ರಮುಖರಲ್ಲಿ ಮಾತುಕತೆ ನಡೆಸಿ ಪರಿಸ್ಥಿತಿ ತಿಳಿಗೊಳಿಸಿದರು.

ಬೆಂಗಳೂರು ನಗರ ಜಿಲ್ಲಾ ಪಂಚಾಯತಿ
ಕಾರ್ಯಪಾಲಕ ಅಭಿಯಂತರರ ಕಛೇರಿ, ಗ್ರಾಮೀಣ ಕುಡಿಯುವ ನೀರು ಮತ್ತು ನೈರ್ಮಲ್ಯ ವಿಭಾಗ, ಬೆಂಗಳೂರು ನಗರ ಜಿಲ್ಲೆ, ಮೊದಲನೇ ಮಹಡಿ, ಎಸ್. ಕರಿಯಪ್ಪ ರಸ್ತೆ, ಬನಶಂಕರಿ, ಬೆಂಗಳೂರು – 560070.
ಸಂಖ್ಯೆ:ಕಾಅ/ಗ್ರಾಕುನೀ&ನೈವಿ/ಬೆಂನ/ತಾಂಸ/ಟೆಂಡರ್/03/2024–25 ದಿನಾಂಕ: 18–06–2024

ಅಲ್ಪಾವಧಿ ಕರ್ನಾಟಕ ಸಾರ್ವಜನಿಕ ಸಂಗ್ರಹಣೆಗಳ ಟೆಂಡರ್ ಪ್ರಕಟಣೆ

2023–24 ನೇ ಸಾಲಿನ ವಿವಿಧ ಲೆಕ್ಕಶೀರ್ಷಿಕೆ ಅನುದಾನದಡಿ ಅನುಮೋದನೆಯಾಗಿರುವ ಕಾಮಗಾರಿಗಳಿಗಾಗಿ ಕರ್ನಾಟಕ ಸಾರ್ವಜನಿಕ ಸಂಗ್ರಹಣೆಗಳ ಮೂಲಕ ಎರಡು ಲಕೋಟೆ ಪದ್ಧತಿಯಲ್ಲಿ ಟೆಂಡರ್ ಅನ್ನು ಕರೆಯಲಾಗಿದೆ. ವೆಬ್‌ಸೈಟ್ ಮೂಲಕ ಟೆಂಡರ್ ಫಾರಂಗಳನ್ನು ದಿನಾಂಕ: **25–06–2024 ರಂದು ಸಂಜೆ 4.00 ಗಂಟೆಯವರೆಗೆ** ಸಲ್ಲಿಸಬಹುದಾಗಿರುತ್ತದೆ.
ಹೆಚ್ಚಿನ ವಿವರಗಳಿಗಾಗಿ ಕಛೇರಿ ವೇಳೆಯಲ್ಲಿ ಕಛೇರಿಯನ್ನು ಸಂಪರ್ಕಿಸಲು ಅಥವಾ ವೆಬ್‌ಸೈಟ್: **https://kppp.karnataka.gov.in** ನಲ್ಲಿ ವಿವರಗಳನ್ನು ಪಡೆಯಬಹುದಾಗಿರುತ್ತದೆ.
ಸಹಿ/– ಕಾರ್ಯಪಾಲಕ ಅಭಿಯಂತರರು
ಗ್ರಾಮೀಣ ಕುಡಿಯುವ ನೀರು ಮತ್ತು ನೈರ್ಮಲ್ಯ ವಿಭಾಗ
ಬೆಂಗಳೂರು ನಗರ ಜಿಲ್ಲೆ, ಬೆಂಗಳೂರು.
ವಾಸಾಸಂಇ/ವಾ.ಪ್ರ/453/ಅಡ್ವರ್ಟೋರ್/2024–25

ವಾಯವ್ಯ ಕರ್ನಾಟಕ ರಸ್ತೆ ಸಾರಿಗೆ ಸಂಸ್ಥೆ
ಧಾರವಾಡ ವಿಭಾಗ, ಧಾರವಾಡ.
ವಾಣಿಜ್ಯ ಶಾಖೆ.
ಸಂಖ್ಯೆ: ವಾಕರಸಾ/ಧಾವಿ/ಸಂ/ವಾಣಿಜ್ಯ/470/2024 ದಿನಾಂಕ: 20–06–2024

ಇ–ಟೆಂಡರ್ ಪ್ರಕಟಣೆ ಸಂಖ್ಯೆ:03/2024
(ಇ–ಪ್ರೊಕ್ಯೂರಮೆಂಟ್ ಮೂಲಕ)

ವಾಯವ್ಯ ಕರ್ನಾಟಕ ರಸ್ತೆ ಸಾರಿಗೆ ಸಂಸ್ಥೆ, ಧಾರವಾಡ ವಿಭಾಗ ವ್ಯಾಪ್ತಿಯ ವಿವಿಧ ಬಸ್ ನಿಲ್ದಾಣಗಳಲ್ಲಿ ಹೊಸದಾಗಿ ಎಲ್.ಇ.ಡಿ ಟಿವ್ಹಿಗಳ ಮುಖಾಂತರ ಜಾಹೀರಾತು ಪ್ರದರ್ಶಿಸಲು ಐದು (5) ವರ್ಷಗಳ ಅವಧಿಗೆ, ಖಾಲಿ ಇರುವ / ಖಾಲಿಯಾಗುವ ಖಾಯಂ ವಾಣಿಜ್ಯ ಮಳಿಗೆಗಳಿಗೆ ಐದು (5) ವರ್ಷಗಳ ಅವಧಿಗೆ, ತೆರೆದ ಸ್ಥಳಗಳಿಗೆ ಐದು / ಹತ್ತು (5/10) ವರ್ಷಗಳ ಅವಧಿಗೆ ಹಾಗೂ ಸ್ವಚ್ಛತಾ ಗುತ್ತಿಗೆ ಎರಡು (2) ವರ್ಷಗಳ ಅವಧಿಗೆ, ಪರವಾನಿಗೆದಾರರನ್ನು ಆಯ್ಕೆ ಮಾಡಲು ದಿನಾಂಕ: **21–06–2024 ರಿಂದ** ಇ–ಪ್ರೊಕ್ಯೂರಮೆಂಟ್ ಮೂಲಕ ಟೆಂಡರ್–ಕಂ–ಹರಾಜು ಆಹ್ವಾನಿಸಲಾಗಿದೆ, ಟೆಂಡರ್–ಕಂ–ಹರಾಜು ದಸ್ತಾವೇಜುಗಳನ್ನು ದಿನಾಂಕ: **10–07–2024 ರಂದು ವೇಳೆ: 17.00 ಘಂಟೆಯವರೆಗೆ** ಇ–ಪ್ರೊಕ್ಯೂರ್‌ಮೆಂಟ್ ವೆಬ್‌ಸೈಟ್ ವಿಳಾಸ **"https://kppp.karnataka.gov.in"** ಮೂಲಕ ಡೌನ್‌ಲೋಡ್ ಮಾಡಿಕೊಳ್ಳಬಹುದು, ದಿನಾಂಕ: **10–07–2024 ರಂದು ವೇಳೆ 17.00 ಘಂಟೆಯವರೆಗೆ** ಆನ್‌ಲೈನ್ ಅರ್ಜಿ ಸಲ್ಲಿಕೆಗೆ ಕೊನೆಯ ದಿನಾಂಕವಾಗಿರುತ್ತದೆ. ದಿನಾಂಕ: **12–07–2024 ರಂದು 16.00 ಗಂಟೆಗೆ** ಇ–ಟೆಂಡರ್ ತೆರೆಯಲಾಗುವುದು. ಇ–ಪ್ರೊಕ್ಯೂರಮೆಂಟ್ ಸೆಲ್‌ನಿಂದ DSC (Digital Signature Certificate) ಪಡೆದಿರುವ ಅಧಿಕೃತ ಅಭ್ಯರ್ಥಿಗಳು ಮಾತ್ರ ಅರ್ಜಿಗಳನ್ನು ಸಲ್ಲಿಸಬಹುದಾಗಿರುತ್ತದೆ. ಹೆಚ್ಚಿನ ವಿವರಗಳಿಗಾಗಿ **ವಿಭಾಗೀಯ ಕಚೇರಿ, ವಾಕರಸಾ ಸಂಸ್ಥೆ, ಧಾರವಾಡ ವಿಭಾಗ ಧಾರವಾಡಕ್ಕೆ** ಸಂಪರ್ಕಿಸಲು ಕೋರಲಾಗಿದೆ.

ಮ್ಯಾನ್ಯುಯಲ್ ಸಂಧಾನ ಪ್ರಕಟಣೆ ಸಂಖ್ಯೆ:03/2024.

ವಾಯವ್ಯ ಕರ್ನಾಟಕ ರಸ್ತೆ ಸಾರಿಗೆ ಸಂಸ್ಥೆ, ಧಾರವಾಡ ವಿಭಾಗ ವ್ಯಾಪ್ತಿಯ ವಿವಿಧ ಬಸ್ ನಿಲ್ದಾಣಗಳಲ್ಲಿ ಖಾಲಿ ಇರುವ ಖಾಯಂ ವಾಣಿಜ್ಯ ಮಳಿಗೆಗಳಿಗೆ ಐದು (5) ವರ್ಷ, ತೆರೆದ ಸ್ಥಳಗಳಿಗೆ ಐದು/ಹತ್ತು (5/10) ವರ್ಷಗಳ ಅವಧಿಗೆ ಹಾಗೂ ಹೋರ್ಡಿಂಗ್ಸ್, ಗ್ಲೋಸೈನ್ ಬೋರ್ಡ್‌ಗಳ ಮೇಲೆ ಜಾಹೀರಾತು ಪ್ರದರ್ಶಿಸಲು ಐದು (5) ವರ್ಷಗಳ ಅವಧಿಗೆ ಪರವಾನಿಗೆದಾರರನ್ನು ಆಯ್ಕೆ ಮಾಡಲು ಮ್ಯಾನ್ಯುಯಲ್ ಸಂಧಾನ ಪ್ರಕಟಣೆ 03/24, ರ ಮೂಲಕ ದಿನಾಂಕ: **21–06–2024 ರಿಂದ ದಿನಾಂಕ: 11–07–2024 ರ ವರೆಗೆ ಕಚೇರಿ ವೇಳೆಯಲ್ಲಿ ವಿಭಾಗೀಯ ನಿಯಂತ್ರಣಾಧಿಕಾರಿಗಳ ಕಚೇರಿ ಧಾರವಾಡ ವಿಭಾಗ ಧಾರವಾಡ** ರಲ್ಲಿ ಸಂಧಾನ ಅರ್ಜಿ ಫಾರಂ ಮತ್ತು ಸಂಸ್ಥೆಯ ಷರತ್ತು ನಿಯಮಾವಳಿಗಳನ್ನು ಪಡೆಯಬಹುದಾಗಿದೆ. ನಿಗದಿತ ಇ.ಎಂ.ಡಿ. ಮೊತ್ತದ ಡಿ.ಡಿಯನ್ನು **ವಿಭಾಗೀಯ ನಿಯಂತ್ರಣಾಧಿಕಾರಿಗಳು ವಾಕರಸಾ ಸಂಸ್ಥೆ, ಧಾರವಾಡ ವಿಭಾಗ** ರವರಿಗೆ, ಸಂದಾಯವಾಗುವಂತೆ ದಿನಾಂಕ: **11–07–2024 ರಂದು ವೇಳೆ 16.00 ಗಂಟೆಯವರೆಗೆ ಪಾವತಿಸಿ, ದಿನಾಂಕ: 12–07–2024 ರಂದು 11.00 ಗಂಟೆಗೆ ವಿಭಾಗೀಯ ಕಚೇರಿಯಲ್ಲಿ** ಸಂಧಾನದಲ್ಲಿ ಭಾಗವಹಿಸುವುದು, ಮೇಲಿನಂತೆ ಮಳಿಗೆಗಳ ಹಾಗೂ ತೆರೆದ ಸ್ಥಳಗಳ ಮಾಸಿಕ ಪರವಾನಿಗೆ ಶುಲ್ಕ, ವಿಸ್ತೀರ್ಣ, ಇ.ಎಂ.ಡಿ, ಶುಲ್ಕ ಹಾಗೂ ಇನ್ನಿತರೆ ಹೆಚ್ಚಿನ ಮಾಹಿತಿಗಾಗಿ **ವಿಭಾಗೀಯ ಕಚೇರಿ, ಧಾರವಾಡ** ಇವರಲ್ಲಿ ಕಚೇರಿಯ ವೇಳೆಯಲ್ಲಿ ಸಂಪರ್ಕಿಸಲು ಕೋರಲಾಗಿದೆ. **ಕಚೇರಿ ದೂರವಾಣಿ ಸಂಖ್ಯೆ: "7760996271" 7760129545 ATM, 9916538786, 7259235710.**
ಯಾವುದೇ ಕಾರಣ ನೀಡದೇ ಪ್ರಸ್ತಾವನೆಗಳನ್ನು ಸ್ವೀಕರಿಸುವ, ಮಾರ್ಪಡಿಸುವ, ತಿರಸ್ಕರಿಸುವ ಅಧಿಕಾರವನ್ನು ಸಂಸ್ಥೆಯು ಕಾಯ್ದಿರಿಸಿಕೊಂಡಿದೆ.
ಸಹಿ/–
ವಿಭಾಗೀಯ ನಿಯಂತ್ರಣಾಧಿಕಾರಿ,
ವಾಕರಸಾ ಸಂಸ್ಥೆ, ಧಾರವಾಡ ವಿಭಾಗ.
ವಾಸಾಸಂಇ/ಧಾರವಾಡ/66/ಅಡ್ವರ್ಟೋರ್/2024–25

ವಿದೇಶಿಯರಿಗೆ ವೀಸಾ: ಎಚ್ಚರಿಕೆ

ಬೆಂಗಳೂರು: ವಿದೇಶಿಯರಿಗೆ ವೈದ್ಯಕೀಯ ವೀಸಾ ಮಂಜೂರು ಮಾಡುವ ಸಂದರ್ಭದಲ್ಲಿ ಸೂಕ್ಷ್ಮವಾಗಿ ಪರಿಶೀಲಿಸಿ, ಎಚ್ಚರಿಕೆಯಿಂದ ನಿರ್ಧಾರ ಕೈಗೊಳ್ಳಬೇಕು ಎಂದು ವಿದೇಶಿಯರ ಪ್ರಾದೇಶಿಕ ನೋಂದಣಿ ಅಧಿಕಾರಿಗೆ (ಎಫ್ ಆರ್‌ಆರ್‌ಒ) ಹೈಕೋರ್ಟ್ ನಿರ್ದೇಶನ ನೀಡಿದೆ.

ವೈದ್ಯಕೀಯ ವೀಸಾ ನೀಡುವುದಕ್ಕೆ ನಿರಾಕರಿಸಿದ್ದ ಎಫ್ ಆರ್‌ಆರ್‌ಒ ನಿರ್ಧಾರ ಪ್ರಶ್ನಿಸಿ ಇರಾಕ್‌ನ ಬಾಗ್ದಾದ್ ನಿವಾಸಿ ಸಗದ್ ಕರೀಂ ಇಸ್ಮಾಯಿಲ್ ಎಂಬುವರು ಅರ್ಜಿ ಸಲ್ಲಿಸಿದ್ದರು. ಅದರ ವಿಚಾರಣೆ ನಡೆಸಿದ ನ್ಯಾಯಮೂರ್ತಿ ಎಂ.ನಾಗಪ್ರಸನ್ನ ಅವರಿದ್ದ ನ್ಯಾಯಪೀಠ, ಅರ್ಜಿ ವಜಾಗೊಳಿಸಿ ಈ ನಿರ್ದೇಶನ ನೀಡಿದೆ. ಅಲ್ಲದೆ, ಅರ್ಜಿದಾರರು ಅವಧಿ ಮೀರಿ ನೆಲೆಸಿರುವುದ್ದರಿಂದ ನಿರ್ಗಮನ ಪರವಾನಗಿ ನೀಡಿ ಗಡಿಪಾರು ಮಾಡಲಾಗಿದ್ದು, ಕಪ್ಪುಪಟ್ಟಿಗೆ ಸೇರಿಸಲಾಗಿದೆ. ಎರಡು ಬಾರಿ ವೈದ್ಯಕೀಯ ವೀಸಾ ನೀಡಿದ್ದು, ಎರಡು ವರ್ಷಗಳಿಗಿಂತ ಹೆಚ್ಚುಕಾಲ ನೆಲೆಸಿದ್ದಾರೆ. ಇದೀಗ ಮತ್ತೊಂದು ಅವಧಿಗೆ ವೀಸಾ ಕೋರಿರುವುದನ್ನು ಪರಿಗಣಿಸಲಾಗದು ಎಂದು ಪೀಠ ತಿಳಿಸಿದೆ.

ಸರಕಾರಿ ನೌಕರರಿಗೆ ಸಿಹಿ ಸುದ್ದಿ ...

← ಮೊದಲಪುಟದಿಂದ

ಮಾಜಿ ಮುಖ್ಯ ಕಾರ್ಯದರ್ಶಿ ಕೆ.ಸುಧಾಕರ ರಾವ್ ನೇತೃತ್ವದ ಏಳನೇ ವೇತನ ಆಯೋಗ ಮುಖ್ಯಮಂತ್ರಿ ಸಿದ್ದರಾಮಯ್ಯಗೆ ಮಾರ್ಚ್ 16ರಂದು ಅಂತಿಮ ವರದಿ ಸಲ್ಲಿಸಿತ್ತು. ಅಂತಿಮ ವರದಿಯಲ್ಲಿ ಆಯೋಗ, ಕರ್ನಾಟಕ ಸರಕಾರಿ ನೌಕರರಿಗೆ ಶೇ.27.5 ರಷ್ಟು ವೇತನವನ್ನು ಹೆಚ್ಚಿಸುವಂತೆ ಶಿಫಾರಸು ಮಾಡಿತ್ತು.

ಇನ್ನು ಸರಕಾರದ ಈ ತೀರ್ಮಾನವನ್ನು ಸ್ವಾಗತಿಸಿರುವ ರಾಜ್ಯ ಸರಕಾರಿ ನೌಕರರ ಸಂಘದ ರಾಜ್ಯಾಧ್ಯಕ್ಷ ಸಿ.ಎಸ್ ಷಡಾಕ್ಷರಿ, ರಾಜ್ಯ ಸರಕಾರಿ ನೌಕರರ ವೇತನ ಹೆಚ್ಚಳಕ್ಕೆ ವೇತನ ಆಯೋಗ ನೀಡಿರುವ ಶಿಫಾರಸನ್ನು ಒಪ್ಪಿರುವುದು ಸ್ವಾಗತಾರ್ಹ ವಾದುದು. ಇದರಿಂದ ರಾಜ್ಯದ ಬೊಕ್ಕಸಕ್ಕೆ ಹೆಚ್ಚಿನ ಹೊರೆಯಾಗುವುದಿಲ್ಲ, ರಾಜ್ಯದ ಖಜಾನೆಗೆ ಹೆಚ್ಚಿನ ಸಂಪನ್ಮೂಲ ಒದಗಿಸುವ ಮತ್ತು ಹಂಚಿಕೆ ಸರಕಾರಿ ನೌಕರರಿಂದಲೇ ಆಗುತ್ತದೆ ಎಂದಿದ್ದಾರೆ.

ಸಮಾಚಾರ ಸಣ್ಣದಲ್ಲ

ಮೆಕ್ಕಾದಲ್ಲಿ ಬಿಸಿಲಿನ ಝಳಕ್ಕೆ ಯಾತ್ರಿ ಸಾವು

ಚಿತ್ರದುರ್ಗ: ಹಜ್‌ಯಾತ್ರೆಯ ವೇಳೆ ಮೆಕ್ಕಾದಲ್ಲಿ ಬಿಸಿಲಿನ ತಾಪ ಹೆಚ್ಚಾಗಿ ಭಾರತದ 90 ಯಾತ್ರಿಗಳು ಮೃತಪಟ್ಟಿದ್ದಾರೆ. ಈ ಪೈಕಿ ಚಿತ್ರದುರ್ಗ ಮೂಲದ ಮಹಿಳಾ ಯಾತ್ರಿ ಒಬ್ಬರು.

ಮೆಕ್ಕಾದ ಅರ್ಫಾತ್ ಗ್ರೌಂಡ್‌ನಲ್ಲಿ ಚಿತ್ರದುರ್ಗದ ರುಕ್ಸಾನಾ ಕೌಸರ್ (63) ಮೃತಪಟ್ಟಿದ್ದಾರೆ. ನಿವೃತ್ತ ಶಿಕ್ಷಕಿ, ನಗರದ ಮಂಡಕ್ಕಿ ಭಟ್ಟಿ ಪ್ರದೇಶದ ರುಕ್ಸಾನಾ ಕೌಸರ್ ಹಜ್ ಯಾತ್ರೆಗೆ ತೆರಳಿದ್ದರು. ಬಿಸಿಲಿನ ತೀವ್ರತೆ ಹೆಚ್ಚಾಗಿ ರುಕ್ಸಾನಾ ಕೌಸರ್ ಸಾವನ್ನಪ್ಪಿದ್ದಾರೆ. ಮೃತರ ಅಂತ್ಯಸಂಸ್ಕಾರವನ್ನು ಮೆಕ್ಕಾದಲ್ಲೇ ನೆರವೇರಿಸುವ ಸಾಧ್ಯತೆ ಇದೆ ಎನ್ನುವ ಮಾಹಿತಿ ಲಭ್ಯವಾಗಿದೆ.

ಆಲಮಟ್ಟಿಯಲ್ಲಿ ಮುಂದುವರಿದ ಧರಣಿ

ಆಲಮಟ್ಟಿ: ನಾನಾ ಬೇಡಿಕೆ ಈಡೇರಿಕೆಗೆ ಆಗ್ರಹಿಸಿ ಕೃಷ್ಣಾ ತೀರ ಗುತ್ತಿಗೆದಾರರ ಸಂಘದ ಪದಾಧಿಕಾರಿಗಳು ಇಲ್ಲಿನ ಕೆಬಿಜೆಎನ್‌ಎಲ್ ಮುಖ್ಯ ಅಭಿಯಂತರರ ಕಚೇರಿ ಆವರಣದಲ್ಲಿ ಜೂ. 24 ರಿಂದ ಹಮ್ಮಿಕೊಂಡಿರುವ ಧರಣಿ ಗುರುವಾರವೂ ಮುಂದುವರಿದಿದೆ. ಧರಣಿನಿರತರು ಅರೆಬೆ ತ್ತಲೆಯಾಗಿ ಧರಣಿ ನಡೆಸಿ ಆಕ್ರೋಶ ವ್ಯಕ್ತಪಡಿಸಿದರು. ಸಂಘದ ಖಜಾಂಚಿ ಬಸವರಾಜ ದಂಡಿನ, ಅಧ್ಯಕ್ಷ ಎಂ.ಎ. ಮೇಟಿ, ಗೋಪಾಲ ಬಂಡಿವಡ್ಡರ ಎಮ್.ಆರ್ ಕಮತಗಿ ಮಾತನಾಡಿ, ಕಳೆದ ವರ್ಷ ಕರೆದ ಕಾಮಗಾರಿಗಳ ಬಿಡ್‌ನಲ್ಲಿ ಭಾಗವಹಿಸಿದ ಗುತ್ತಿಗೆದಾರರ ಮುಂಗಡಹಣ ಆಯಾ ಗುತ್ತಿಗೆದಾರರಿಗೆ ಮರಳಿಸದ ಕಾರಣ ಹಾಗೂ ಒಂದು ವರ್ಷದಿಂದ ಯಾವುದೇ ಕಾಮಗಾರಿ ಕರೆಯದ ಗುತ್ತಿಗೆದಾರರ ಕುಟುಂಬಗಳು ಸಂಕಷ್ಟಕ್ಕೀಡಾಗಿವೆ. ಮನೆ ಮಠಗಳನ್ನು ಕಳೆದುಕೊಂಡು ನಿಗಮದಲ್ಲಿ ಸಣ್ಣಸಣ್ಣ ಕೆಲಸಗಳನ್ನು ಮಾಡಿಕೊಂಡು ಬದುಕನ್ನು ಕಟ್ಟಿಕೊಂಡ ಸಣ್ಣ ಗುತ್ತಿಗೆದಾರರಿಗೆ ತೊಂದರೆಯಾಗಿದೆ.

ಪೋಕ್ಸೊ ಪ್ರಕರಣ: 20 ವರ್ಷ ಜೈಲು ಶಿಕ್ಷೆ

ಕಲಬುರಗಿ: ಸಾಮಾಜಿಕ ಜಾಲತಾಣದಲ್ಲಿ ಪರಿಚಯವಾಗಿದ್ದ ಬಾಲಕಿ ಮೇಲೆ ಅತ್ಯಾಚಾರ ನಡೆಸಿದ್ದ ಯುವಕನಿಗೆ ಇಲ್ಲಿನ ಹೆಚ್ಚುವರಿ ಜಿಲ್ಲಾ ಮತ್ತು ಸೆಷನ್ಸ್ (ವಿಶೇಷ ಪೋಕ್ಸೊ) ನ್ಯಾಯಾಲಯ 20 ವರ್ಷ ಜೈಲುಶಿಕ್ಷೆ ವಿಧಿಸಿದೆ. ಮಹಾರಾಷ್ಟ್ರದ ಅಮರಾವತಿ ಜಿಲ್ಲೆಯ ದರಿಯಾಪುರ ತಾಲ್ಲೂಕಿನ ಅರಳಾ ಗ್ರಾಮದ ವಿಕ್ಕಿ (25) ಶಿಕ್ಷೆಗೊಳಗಾದ ವ್ಯಕ್ತಿ. ಆಳಂದ ತಾಲ್ಲೂಕಿನ ಗ್ರಾಮವೊಂದರ ಪಿಯುಸಿ ವಿದ್ಯಾರ್ಥಿನಿಯೊಂದಿಗೆ ಇನ್ಸ್ಟಾಗ್ರಾಂ ಮೂಲಕ ಚಾಟ್ ಮಾಡುತ್ತಿದ ವಿಕ್ಕಿ, ಆಕೆ ಸಂದೇಶ ಕಳುಹಿಸಿದ್ದ ವಿಡಿಯೋ ಹಾಗೂ ಚಿತ್ರಗಳ ಸ್ಕ್ರೀನ್‌ಶಾಟ್ ತೆಗೆದುಕೊಂಡಿದ್ದ. ತನ್ನೊಂದಿಗೆ ಬಾರದಿದ್ದರೆ ವಿಡಿಯೋ ಹರಿಯಬಿಟ್ಟು ಮಾನ ಕಳೆಯುವುದಾಗಿ ಬೆದರಿಸಿದ್ದ ಆತ, 2023ರ ಮಾರ್ಚ್‌ನಲ್ಲಿ ಅರಳಾ ಗ್ರಾಮದ ತನ್ನ ಮನೆಗೆ ಕರೆದುಕೊಂಡು ಹೋಗಿ ಲೈಂಗಿಕ ದೌರ್ಜನ್ಯ ಎಸಗಿದ್ದ. ಆಳಂದ ಠಾಣೆಯಲ್ಲಿ ಪೋಕ್ಸೊ ಕಾಯ್ದೆಯಡಿ ಪ್ರಕರಣ ದಾಖಲಾಗಿತ್ತು.

ಐವರ ಮೇಲೆ ಹುಚ್ಚುನಾಯಿ ದಾಳಿ

ತುಮಕೂರು: ತುಮಕೂರಿನಲ್ಲಿ ಹುಚ್ಚುನಾಯಿ ಹಾವಳಿ ಹೆಚ್ಚಾಗಿದೆ. ಗೋಕುಲ ಬಡಾವಣೆಯಲ್ಲಿ ಗುರುವಾರ 5ಕ್ಕೂ ಹೆಚ್ಚು ಮಂದಿ ಮೇಲೆ ನಾಯಿ ದಾಳಿಮಾಡಿದ್ದು, ಓರ್ವ ಬಾಲಕಿ ಗಂಭೀರವಾಗಿ ಗಾಯಗೊಂಡಿದ್ದಾಳೆ. ಗೋಕುಲ ಬಡಾವಣೆಯಲ್ಲಿ ಕಾಣಿಸಿಕೊಂಡ ಹುಚ್ಚುನಾಯಿ, ಮನೆ ಮುಂದೆ ಆಟವಾಡುತ್ತಿದ್ದ 9 ವರ್ಷದ ಬಾಲಕಿ ಮೇಲೆ ದಾಳಿ ಮಾಡಿದೆ. ಬಾಲಕಿಯ ಕೈ, ಕಾಲಿಗೆ ಕಚ್ಚಿರುವ ಹುಚ್ಚುನಾಯಿ, ಮನೆಯಲ್ಲಿ ಸಾಕಿದ್ದ ಎರಡು ನಾಯಿಗಳ ಮೇಲೆಯೂ ದಾಳಿ ಮಾಡಿದೆ. ಹೊರಗಡೆಯಿಂದ ಬರುತ್ತಿರುವ ನಾಯಿಗಳ ಹಾವಳಿಯಿಂದ ಸ್ಥಳೀಯರಲ್ಲಿ ಆತಂಕ ಹೆಚ್ಚಾಗಿದೆ. ವರ್ತುಲ ರಸ್ತೆ ಸಮೀಪವಿರುವುದರಿಂದ, ಬೇರೆ ಕಡೆಯಿಂದ ರಿಂಗ್ ರಸ್ತೆ ಬಳಿ ನಾಯಿಗಳನ್ನು ತಂದು ಬಿಟ್ಟುಹೋಗುತ್ತಿದ್ದು, ಕೂಡಲೇ ಅಧಿಕಾರಿಗಳು ಈ ಬಗ್ಗೆ ಕ್ರಮ ಕೈಗೊಳ್ಳಬೇಕೆಂದು ಸ್ಥಳೀಯರು ಒತ್ತಾಯಿಸಿದ್ದಾರೆ. ಸ್ಥಳಕ್ಕೆ ಭೇಟಿ ಕೊಟ್ಟ ತುಮಕೂರು ಮಹಾನಗರಪಾಲಿಕೆ ಆಯುಕ್ತ ಬಿ.ವಿ. ಅಶ್ವಿಜಾ, ಗಾಯಗೊಂಡಿದ್ದ ಬಾಲಕಿಯ ಆರೋಗ್ಯ ವಿಚಾರಿಸಿದರು. ಪಾಲಿಕೆ ವತಿಯಿಂದ ಪರಿಹಾರ ಕೊಡಿಸುವುದಾಗಿ ಭರವಸೆ ನೀಡಿದರು.

ಜನಾರ್ದನ ರೆಡ್ಡಿ ಕ್ಷಮೆ ಕೇಳಲಿ: ಸಲೀಂ ಅಹ್ಮದ್

ಹುಬ್ಬಳ್ಳಿ: ತೈಲಬೆಲೆ ಹೆಚ್ಚಳ ವಿಷಯವಾಗಿ ಮುಖ್ಯಮಂತ್ರಿ ವಿರುದ್ಧ ಕೆಟ್ಟ ಪದ ಬಳಸಿದ ಶಾಸಕ ಜನಾರ್ದನ ರೆಡ್ಡಿ ಕೂಡಲೇ ಕ್ಷಮೆಯಾಚಿಸಬೇಕು

ಎಂದು ವಿಧಾನಪರಿಷತ್ ಮುಖ್ಯ ಸಚೇತಕ ಸಲೀಂ ಅಹ್ಮದ್ ಆಗ್ರಹಿಸಿದ್ದಾರೆ. ಗುರುವಾರ ಸುದ್ದಿಗೋಷ್ಠಿಯಲ್ಲಿ ಮಾತನಾಡಿದ ಅವರು, ರೆಡ್ಡಿ ಎಲ್ಲಿದ್ದವರು, ಎಲ್ಲಿ ಇದ್ದು ಬಂದವರು ಎಂಬುದು ನಾಡಿಗಷ್ಟೇ ಅಲ್ಲ ದೇಶಕ್ಕೇ ಗೊತ್ತಿರುವ ಸಂಗತಿ. ತೈಲಬೆಲೆ ಹೆಚ್ಚಳ ಬಗ್ಗೆ ಪ್ರಜಾಸತ್ತಾತ್ಮಕ ರೀತಿ ಪ್ರತಿಭಟಿಸಲಿ. ಆದರೆ ಸಿಎಂ ಬಗ್ಗೆ ರೆಡ್ಡಿ ಬಳಸಿದ ಪದ ಖಂಡನೀಯ ಎಂದರು.

ಶಿಗ್ಗಾವಿ ಸೇರಿದಂತೆ ಮೂರು ವಿಧಾನಸಭಾ ಕ್ಷೇತ್ರಗಳಿಗೆ ಉಪ ಚುನಾವಣೆ ನಡೆಯಲಿದ್ದು, ಕಾಂಗ್ರೆಸ್ ಈಗಾಗಲೇ ತಯಾರಿಗೆ ಮುಂದಾಗಿದೆ. ಶಿಗ್ಗಾವಿಗೆ ಪಕ್ಷ ಸೂಚಿಸುವವರು ಅಭ್ಯರ್ಥಿ ಆಗಲಿದ್ದಾರೆ. ಕಾಂಗ್ರೆಸ್ ಪಕ್ಷ ಉಪ ಚುನಾವಣೆ, ಸ್ಥಳೀಯ ಸಂಸ್ಥೆಗಳ ಹಾಗೂ 2028 ವಿಧಾನಸಭೆ ಚುನಾವಣೆಗೂ ಸಂಘಟನಾತ್ಮಕ ತಯಾರಿ ಕೈಗೊಂಡಿದೆ ಎಂದು ಸಲೀಂ ಅಹಮದ್ ತಿಳಿಸಿದರು.

ಸಂಪುಟ ಸಭೆಯಲ್ಲಿ ಮಹತ್ವದ ತೀರ್ಮಾನ । ಕೆಜಿಎಫ್‌ನಲ್ಲಿ ಮರು ಗಣಿಗಾರಿಕೆಗೆ ಒಪ್ಪಿಗೆ । ಸ್ಥಳೀಯ ಸಂಸ್ಥೆ ವ್ಯಾಪ್ತಿಯಲ್ಲಿ ತೆರಿಗೆ ವಸೂಲಿಗೆ ಸ್ವಸಹಾಯ ಸಂಘಗಳ ಬಳಕೆ । ಶಾಲೆಗಳಿಗೆ ಉಚಿತ ವಿದ್ಯುತ್

ಅಂಬೇಡ್ಕರ್ ಫೋಟೋ ಕಡ್ಡಾಯ

ವಿಶ್ವವಾಣಿ ಸುದ್ದಿಮನೆ ಬೆಂಗಳೂರು

ಗಣರಾಜ್ಯೋತ್ಸವ, ಸ್ವಾತಂತ್ರ್ಯ ದಿನಾಚರಣೆ ಸೇರಿದಂತೆ ಸರಕಾರಿ ಕಾರ್ಯಕ್ರಮಗಳನ್ನು ಇನ್ನುಮುಂದೆ ಗಾಂಧೀಜಿ ಅವರ ಭಾವಚಿತ್ರದೊಂದಿಗೆ ಸಂವಿಧಾನ ಶಿಲ್ಪಿ ಬಾಬಾಸಾಹೇಬ್ ಅಂಬೇಡ್ಕರ್ ಅವರ ಫೋಟೋವನ್ನು ಕಡ್ಡಾಯವಾಗಿ ಇಡಬೇಕು ಎಂದು ಸಂಪುಟದಲ್ಲಿ ತೀರ್ಮಾನಿಸಲಾಗಿದೆ.

ಮುಖ್ಯಮಂತ್ರಿ ಸಿದ್ದರಾಮಯ್ಯ ನೇತೃತ್ವದಲ್ಲಿ ಗುರುವಾರ ನಡೆದ ಸಚಿವ ಸಂಪುಟ ಸಭೆಯಲ್ಲಿ ಈ ಮಹತ್ವದ ತೀರ್ಮಾನ ಕೈಗೊಳ್ಳಲಾಗಿದೆ. ಇದರೊಂದಿಗೆ ಕೆಜಿಎಫ್‌ನಲ್ಲಿ ಗಣಿ ಗುತ್ತಿಗೆ, ಸರಕಾರಿ ಶಾಲಾ, ಕಾಲೇಜುಗಳಲ್ಲಿ ಉಚಿತ ವಿದ್ಯುತ್ ಮತ್ತು ನೀರಿನ ಸೌಲಭ್ಯ ಯೋಜನೆ, ತೆರಿಗೆ ಸಂಗ್ರಹಕ್ಕೆ ಸ್ವಸಹಾಯ ಗುಂಪುಗಳ ಬಳಕೆ ಸೇರಿದಂತೆ ವಿವಿಧ ವಿಷಯಗಳಿಗೆ ಅನುಮತಿ ನೀಡಲಾಗಿದೆ.

ಸಚಿವ ಸಂಪುಟ ಸಭೆ ಬಳಿಕ ಮಾತನಾಡಿದ ಸಚಿವ ಎಚ್.ಕೆ. ಪಾಟೀಲ್, ಇಷ್ಟು ದಿನ ಸರಕಾರಿ ಕಾರ್ಯಕ್ರಮಗಳಲ್ಲಿ ಗಾಂಧೀಜಿ ಅವರ ಭಾವಚಿತ್ರವನ್ನು ಕಡ್ಡಾಯವಾಗಿ ಇಡಬೇಕಿತ್ತು. ಇನ್ನು ಮುಂದೆ ಗಾಂಧೀಜಿ ಅವರ ಭಾವಚಿತ್ರದೊಂದಿಗೆ ಸಂವಿಧಾನ ಶಿಲ್ಪಿ ಡಾ.ಬಿ.ಆರ್.ಅಂಬೇಡ್ಕರ್ ಅವರ ಭಾವಚಿತ್ರವನ್ನು ಸಹ ಕಡ್ಡಾಯವಾಗಿಡಲು ಸಂಪುಟ ಸಭೆ ನಿರ್ಧರಿಸಿದೆ ಎಂದರು.

ಇನ್ನು ಗಣಿ ಗುತ್ತಿಗೆ ಅವಧಿ ಮುಗಿದ ಕೆಜಿಎಫ್ ಪ್ರದೇಶದಲ್ಲಿ ಕೇಂದ್ರ ಸರಕಾರ ಮರು ಗಣಿಗಾರಿಕೆ ಚಟುವಟಿಕೆ ಕೈಗೊಳ್ಳಲು ರಾಜ್ಯ ಸಚಿವ ಸಂಪುಟ ಸಭೆ ಅನುಮತಿ ನೀಡಿದೆ. ನಿಷ್ಕ್ರಿಯವಾಗಿದ್ದ 1,304 ಎಕರೆ ಪ್ರದೇಶದಲ್ಲಿ ಗಣಿ ಗುತ್ತಿಗೆ ಚಟುವಟಿಕೆ ಮುಂದುವರಿಸುವ ಕೇಂದ್ರದ ಪ್ರಸ್ತಾವನೆಗೆ ಸರಕಾರ ಸಮ್ಮತಿಸಿದೆ. 2022-23ನೇ ಸಾಲಿನವರೆಗೆ 75.24 ಕೋಟಿ ಹೊಣೆಗಾರಿಕೆ ಬಾಕಿ ಮೊತ್ತ ಹಾಗೂ 2023-24ನೇ ಸಾಲಿನ ಮೊತ್ತವನ್ನೂ ಸಹ ರಾಜ್ಯಕ್ಕೆ ಪಾವತಿಸುವಂತೆ ಕೆಜಿಎಫ್‌ನಲ್ಲಿರುವ ಭಾರತ್ ಚಿನ್ನದ ಗಣಿ ಸಂಸ್ಥೆಯವರಿಗೆ ನಿರ್ದೇಶನ ನೀಡುವಂತೆ ಕೇಂದ್ರ ಸರಕಾರಕ್ಕೆ ಕೋರಲಾಗಿದೆ ಎಂದು ಹೇಳಿದರು.

ಉಪನ್ಯಾಸಕರ ಕೊರತೆಗೆ ಸಂಬಂಧಿಸಿದಂತೆ ಉಪಸಮಿತಿ: ಉಪನ್ಯಾಸಕರ ಕೊರತೆ ಬಗ್ಗೆ ಸಂಪುಟ ಸಭೆಯಲ್ಲಿ ಚರ್ಚೆ ನಡೆಸಲಾಗಿದೆ. ಹಲವು ಹಳೆ ವಿವಿಗಳಲ್ಲಿ ನಿವೃತ್ತರಾದ ಬಳಿಕ ಖಾಲಿ ಹುದ್ದೆಗಳನ್ನು ತುಂಬಿಲ್ಲ. ವೇತನ, ಪಿಂಚಣಿಗೆ ಸಮಸ್ಯೆಯಾಗಿದೆ. ಜ್ಞಾನದ ಕೊಡು-ಕೊಳ್ಳುವಿಕೆ ನಿರೀಕ್ಷಿತ ಮಟ್ಟದಲ್ಲಿ ಆಗುತ್ತಿಲ್ಲ ಎಂಬುದನ್ನು ಗಂಭೀರವಾಗಿ ಪರಿಗಣಿಸಿದ್ದು, ಸಂಪುಟ ಉಪಸಮಿತಿ ರಚಿಸಿ, ಪರಿಹಾರ ಹುಡುಕಲು ನಿರ್ಣಯಿಸಲಾಗಿದೆ ಎಂದರು.

ಪ್ರಮುಖಾಂಶ

- ಪ್ರಧಾನಮಂತ್ರಿ ಉಚ್ಚತರ್ ಶಿಕ್ಷಾ ಅಭಿಯಾನ ಯೋಜನೆಯಲ್ಲಿ ರಾಜ್ಯದ ಆರು ವಿವಿಗಳು ಆಯ್ಕೆಯಾಗಿದ್ದು, ಈ ವಿವಿಗಳಿಗೆ ಕೇಂದ್ರ ದಿಂದ 167.86 ಕೋಟಿ ಹಾಗೂ ರಾಜ್ಯದ 111.91 ಕೋಟಿ ಅನುಷ್ಠಾನಗೊಳಿಸಲು ಆಡಳಿತಾತ್ಮಕ ಅನುಮೋದನೆ.
- ರಾಜ್ಯದ 46,829 ಸರಕಾರಿ ಶಾಲೆ, 1,234 ಸರಕಾರಿ ಪದವಿ ಪೂರ್ವ ಕಾಲೇಜುಗಳಿಗೆ ಉಚಿತ ವಿದ್ಯುತ್ ಮತ್ತು ನೀರಿನ ಸೌಲಭ್ಯ ಯೋಜನೆಗೆ 29.19 ಕೋಟಿ ರು. ಒದಗಿಸಲು ಒಪ್ಪಿಗೆ.
- ವಿಧಾನ ಮಂಡಲದ ಅಧಿವೇಶನ ದಿನಾಂಕ ನಿಗದಿಪಡಿಸಲು ಸಿಎಂಗೆ ಅಧಿಕಾರ ನೀಡಲು ನಿರ್ಧಾರ.
- ವಸತಿ ಶಾಲೆಯ ಮಕ್ಕಳಿಗೆ ಸಮಗ್ರ ವ್ಯಕ್ತಿತ್ವ ಅಭಿವೃದ್ಧಿ ಕಾರ್ಯಕ್ರಮವನ್ನು ರೋಟರಿ ಸಹಭಾಗಿತ್ವದಲ್ಲಿ ಆಯೋಜನೆಗೆ ಒಪ್ಪಿಗೆ.
- ಹಾಸನದ ಮೊಸಳೆಹಳ್ಳಿ ನೂತನ ಸರಕಾರಿ ಎಂಜಿನಿಯರಿಂಗ್ ಕಾಲೇಜು ಕಟ್ಟಡ ನಿರ್ಮಾಣ ಕಾಮಗಾರಿಗೆ ಪರಿಷ್ಕೃತ 59.57 ಕೋಟಿ ರು.ಗೆ ಅನುಮೋದನೆ.

ಸಂಪುಟ ಸಭೆಯಲ್ಲಿ ನೀಟ್ ಅಕ್ರಮದ ಬಗ್ಗೆಯೂ ಕಳವಳ ವ್ಯಕ್ತವಾಯಿತು. ತಮಿಳುನಾಡಿನ ರೀತಿ ರಾಜ್ಯದಲ್ಲೂ ಪ್ರತ್ಯೇಕ ಪ್ರವೇಶ ಪರೀಕ್ಷೆ ನಡೆಸುವ ಬಗ್ಗೆ ಚರ್ಚೆ ನಡೆಸಲಾಗಿದೆ. ಉನ್ನತ ಶಿಕ್ಷಣ ಸಚಿವರು ಸರಕಾರದ ನಿಲುವನ್ನು ಮುಂದೆ ತಿಳಿಸುತ್ತಾರೆ ಎಂದು ಹೇಳಿದರು.

ಬಾಹ್ಯ ನೆರವಿನೊಂದಿಗೆ ಪ್ರಗತಿಪಥ

ಐದು ವರ್ಷದ ವಾರ್ಷಿಕ ನಿರ್ವಹಣಾ ಯೋಜನೆ ಯನ್ನು ಒಳಗೊಂಡಿರುವ ಬಾಹ್ಯ ನೆರವಿನೊಂದಿಗೆ ಪ್ರಗತಿ ಪಥ ಯೋಜನೆಯಲ್ಲಿ 7,110 ಕಿ.ಮೀಗಳ ಗ್ರಾಮೀಣ ರಸ್ತೆಗಳ ಅಭಿವೃದ್ಧಿಯನ್ನು 5190 ಕೋಟಿಗಳಲ್ಲಿ ಅನುಷ್ಠಾನಗೊಳಿಸಲು ಸಂಪುಟ ಒಪ್ಪಿಗೆ ನೀಡಿದೆ. ಈ ಯೋಜನೆಯನ್ನು ಕರ್ನಾಟಕ ಗ್ರಾಮೀಣ ರಸ್ತೆ ಅಭಿವೃದ್ಧಿ ಸಂಸ್ಥೆಯ ಮುಖಾಂತರ ಆಯಾ ವಿಧಾನಸಭೆ ಕ್ಷೇತ್ರದಲ್ಲಿ ಸ್ಥಳೀಯ ಅಗತ್ಯತೆಗೆ ಅನುಗುಣವಾಗಿ ಕಾಮಗಾರಿಗಳನ್ನು ಸೂಕ್ತ ಮೊತ್ತದ ಪ್ಯಾಕೇಜ್‌ಗಳನ್ನಾಗಿ ಮಾಡಿ ಟೆಂಡರ್ ಮೂಲಕ ಕರೆಯಲು ಹಾಗೂ 2024-25ನೇ ಸಾಲಿನಲ್ಲಿ ಡಿ.ಪಿ.ಆರ್ ತಯಾರಿಕೆಗೆ 28 ಕೋಟಿಗಳನ್ನು ನೀಡಲು ಆರ್ಥಿಕ ಇಲಾಖೆಯನ್ನು ಕೋರಲು ಸಚಿವ ಸಂಪುಟ ಅನುಮೋದನೆ ನೀಡಿದೆ.

ತೆರಿಗೆ ವಸೂಲಿಗೆ ಮಹಿಳಾ ಸ್ವಸಹಾಯ ಗುಂಪುಗಳ ಬಳಕೆ

ಜಿಲ್ಲಾ ಪಂಚಾಯಿತಿ, ತಾಲೂಕು ಪಂಚಾಯಿತಿ ಸೇರಿದಂತೆ ಸ್ಥಳೀಯ ಸಂಸ್ಥೆಗಳಲ್ಲಿ ತೆರಿಗೆ ವಸೂಲಿಗೆ ಸಂಬಂಧಿಸಿದಂತೆ ಇನ್ನು ಸ್ಥಳೀಯ ಮಟ್ಟದಲ್ಲಿ ಮಹಿಳಾ ಸ್ವಸಹಾಯ ಗುಂಪುಗಳನ್ನು ಬಳಸಿಕೊಳ್ಳಲು ತೀರ್ಮಾನಿಸಲಾಗಿದೆ. ಸ್ಥಳೀಯ ಸಂಸ್ಥೆಗಳಲ್ಲಿನ ನೀರಿನ ಬಳಕೆ ಶುಲ್ಕದ ಬಾಕಿ ಮೊತ್ತ ಬಡ್ಡಿ ಸಹಿತ ಮತ್ತು ನಗರ ಸ್ಥಳೀಯ ಸಂಸ್ಥೆಗಳ ಪ್ರಸ್ತುತ ವಾರ್ಷಿಕ ಬೇಡಿಕೆ ಸಹಿತ ವಸೂಲಿಗೆ ಅಧಿಕಾರಿಗಳೊಂದಿಗೆ ಸ್ವಸಹಾಯ ಗುಂಪುಗಳನ್ನು ಬಳಸಿಕೊಳ್ಳಲು ಮುಂದಾಗಿದೆ. ಈ ಗುಂಪುಗಳಿಗೆ ವಸೂಲಾದ ಮೊತ್ತದಲ್ಲಿನ ಶೇ.5 ರಷ್ಟನ್ನು ಪ್ರೋತ್ಸಾಹ ಧನ ರೂಪದಲ್ಲಿ ನೀಡಲು ಸಚಿವ ಸಂಪುಟ ನಿರ್ಧರಿಸಿದೆ ಎಂದು ಹೇಳಿದರು.

33 ವಿಶೇಷ ಠಾಣೆಗೆ ಒಪ್ಪಿಗೆ

ನಾಗರಿಕ ಹಕ್ಕು ಜಾರಿ ನಿರ್ದೇಶನಾಲಯದ ಒಟ್ಟು 33 ಘಟಕಗಳನ್ನು ವಿಶೇಷ ಪೊಲೀಸ್ ಠಾಣೆಗಳೆಂದು ಘೋಷಣೆ ಮಾಡಲು ಸಚಿವ ಸಂಪುಟ ತಾತ್ವಿಕ ಒಪ್ಪಿಗೆ ನೀಡಿದೆ. ಸಮಾಜ ಕಲ್ಯಾಣ ಇಲಾಖೆ ಮತ್ತು ಗೃಹ ಇಲಾಖೆಗಳು ಎರಡೂ ಸೇರಿ ಸಚಿವ ಸಂಪುಟದ ಈ ತೀರ್ಮಾನ ಅನುಷ್ಠಾನಗೊಳಿಸಲು ಸಿಬ್ಬಂದಿ ಮತ್ತು ಇತರ ವಿವರಗಳನ್ನು ಅಂತಿಮಗೊಳಿಸಲು ಸೂಚಿಸಲಾಗಿದೆ. ಇದು ಪೊಲೀಸ್ ಠಾಣೆಗಳ ಮೇಲಿನ ಕೆಲಸದ ಹೊರೆಯನ್ನು ತಗ್ಗಿಸುವ ಉದ್ದೇಶವನ್ನು ಹೊಂದಿದೆ ಎಂದು ಅವರು ವಿವರಿಸಿದರು.

ಉದ್ಯೋಗ ಸೃಷ್ಟಿಗೆ ಮೊದಲ ಆದ್ಯತೆ: ಶೆಟ್ಟರ್ ಭರವಸೆ

ಬೈಲಹೊಂಗಲ: ಲೋಕಸಭಾ ಚುನಾವಣೆಯಲ್ಲಿ ಜನತೆಗೆ ನೀಡಿದ ಭರವಸೆಗಳನ್ನು ಈಡೇರಿಸಲು ಪ್ರಾಮಾಣಿಕ ಪ್ರಯತ್ನ ಮಾಡುವೆ. ಕಳಸಾ ಬಂಡೂರಿ ನಾಲಾ ಜೋಡಣೆ ಯೋಜನೆ ಜಾರಿ,

ಉದ್ಯೋಗಾವಕಾಶ ಸೃಷ್ಟಿಸಲು ಮೊದಲ ಆದ್ಯತೆ ನೀಡುವುದಾಗಿ ಸಂಸದ ಜಗದೀಶ ಶೆಟ್ಟರ್ ಹೇಳಿದ್ದಾರೆ..

ಪಟ್ಟಣದ ವಿಜಯ ಸೋಶಿಯಲ್ ಕ್ಲಬ್‌ನಲ್ಲಿ ಬಿಜೆಪಿ ಏರ್ಪ ಡಿಸಿದ್ದ ಅಭಿನಂದನಾ ಸಮಾರಂಭದಲ್ಲಿ ಸನ್ಮಾನ ಸ್ವೀಕರಿಸಿ ಮಾತನಾಡಿ, ಬೆಳಗಾವಿ ಜಿಲ್ಲೆಯಿಂದ ನನಗೆ ಆಶೀರ್ವಾದ ಮಾಡಿದ್ದೀರಿ. ಇದು ಕಾರ್ಯಕರ್ತರ ಅಭೂತಪೂರ್ವ ಜಯ ಎಂದರು. ನಮ್ಮಲ್ಲಿ ಒಗ್ಗಟ್ಟು ಇಲ್ಲದ್ದರಿಂದ ವಿಧಾನಸಭಾ ಕ್ಷೇತ್ರದ ಅಧಿಕಾರ ಕಳೆದುಕೊಂಡಿದ್ದೇವೆ. ಮುಂಬರುವ ಜಿ.ಪಂ., ತಾ.ಪಂ., ಗ್ರಾ.ಪಂ., ಪುರಸಭೆ ಸೇರಿದಂತೆ ಕಾರ್ಯಕರ್ತರ ಚುನಾವಣೆಗೆ ಬರುತ್ತೇನೆ. ಇನ್ನುಮುಂದೆ ಎಲ್ಲ ಕ್ಷೇತ್ರದಲ್ಲಿ ಬಿಜೆಪಿ ಗೆಲ್ಲುವಂತಾಗಬೇಕು ಎಂದರು. ಬೆಳಗಾವಿ ಜಿಲ್ಲೆಯಲ್ಲಿ ಪರಿಣಾಮಕಾರಿಯಾಗಿ ಕೆಲಸ ಮಾಡಲು ಎಲ್ಲರ ಸಲಹೆ-ಸೂಚನೆ ಪಡೆಯುತ್ತಿದ್ದೇನೆ. ದಿ.ಸುರೇಶ ಅಂಗಡಿ ಅವರ ರೈಲ್ವೆ ಯೋಜನೆ ನನಗುದಿಗೆ ಬಿದ್ದಿದ್ದು ಜಿಲ್ಲಾಧಿಕಾರಿ ಸಮ್ಮುಖದಲ್ಲಿ ಸಭೆ ಕರೆದು ಭೂಸ್ವಾಧೀನ ಪೂರ್ಣಗೊಳಿಸಲು ಕಟ್ಟುನಿಟ್ಟಾಗಿ ಆದೇಶ ನೀಡಲಾಗುವುದು. ಕೆಲ ಹಿತಾಸಕ್ತಿಗಳು ಇದನ್ನು ತಡೆಯಲು ಪ್ರಯತ್ನಿಸುತ್ತಿದ್ದಾರೆ ಎಂದು ಶೆಟ್ಟರ್ ಆರೋಪಿಸಿದರು.

ಸಿದ್ದು ಸಿಎಂ ಆಗಿರುವವರೆಗೆ ಕಾಂಗ್ರೆಸ್ ಸರ್ಕಾರ ಸೇಫ್

ಬೆಳಗಾವಿ: ಸಿದ್ದರಾಮಯ್ಯ ಸಿಎಂ ಆಗಿರುವವರೆಗೆ ಮಾತ್ರ ಕಾಂಗ್ರೆಸ್ ಸರಕಾರ ಇರುತ್ತದೆ. ಅವರ ಅವಧಿ ಮುಗಿದ ನಂತರ ಹೇಳಲಾಗಲ್ಲ ಎಂದು ಮಾಜಿ ಸಚಿವ ರಮೇಶ್ ಜಾರಕಿಹೊಳಿ

ಹೇಳಿದ್ದಾರೆ. ಸುದ್ದಿಗಾರರ ಜತೆ ಮಾತನಾಡಿ, ಬೆಳಗಾವಿ ನಗರದ ಯೋಗಿಕೊಳ್ಳ ಪ್ರದೇಶದಲ್ಲಿ 6 ಟಿಎಂಸಿ ನೀರು ನಿಲ್ಲಿಸಲು ಉದ್ದೇಶಿಸಿ ಮಾಡಲಾದ ಘಟ್ಟಿ ಬಸವಣ್ಣ ಡ್ಯಾಂ ಯೋಜನೆಯನ್ನು ನಿಲ್ಲಿಸಲು ಮಹಾನಾಯಕ ಪ್ಲಾನ್ ಮಾಡಿದ್ದ. ಯೋಜನೆ ನಿಲ್ಲಿಸಲು ಅಧಿಕಾರಿಗಳಿಂದ ಸತೀಶ್ ಜಾರಕಿಹೊಳಿ ಹೆಸರು ಹೇಳಿಸಿದ್ದ. ಆದರೆ ನಾನು ಸತೀಶ ಜತೆ ಮಾತನಾಡಿದಾಗ ಆ ಯೋಜನೆಯನ್ನು ನಿಲ್ಲಿಸುವ ಉದ್ದೇಶ ನನ್ನದಲ್ಲ ಎಂದಿದ್ದಾರೆ. ಮಹಾನಾಯಕ ಸುಳ್ಳುಹೇಳಿ ಯೋಜನೆ ನಿಲ್ಲಿಸುವ ಹುನ್ನಾರ ನಡೆಸಿದ್ದ. ಆದರೆ ಅದು ಸಾಧ್ಯವಾಗಲಿಲ್ಲ. ಮುಂದಿನ ದಿನಗಳಲ್ಲಿ ಅದನ್ನು ಅನುಷ್ಠಾನಗೊಳಿಸಿ ಈ ಭಾಗದ ರೈತರು ಮತ್ತು ಸಾರ್ವಜನಿಕರಿಗೆ ಅನುಕೂಲವಾಗುವ ರೀತಿಯಲ್ಲಿ ಕ್ರಮ ಕೈಗೊಳ್ಳಲಾಗುವುದು ಎಂದರು.

ಸೈಬರ್ ಕನ್ನ; ಅರ್ಧ ಕೋಟಿ ವಂಚನೆ

ತುಮಕೂರು: ತಾಯಿ ಮಗನಿಗೆ 36 ಲಕ್ಷ ಮೋಸ

ತುಮಕೂರು: ಟ್ರೇಡಿಂಗ್‌ನಲ್ಲಿ ಹಣ ಹೂಡಿಕೆ ಮಾಡಿ ಹೆಚ್ಚಿನ ಲಾಭ ಗಳಿಸಬಹುದು ಎಂಬ ಆಮಿಷಕ್ಕೆ ಒಳಗಾಗಿ ತಾಯಿ, ಮಗ 36.85 ಲಕ್ಷ ಕಳೆದುಕೊಂಡಿದ್ದಾರೆ. ಮತ್ತೊಬ್ಬರಿಗೆ 17.61 ಲಕ್ಷ ವಂಚಿಸಿದ್ದು, ಎರಡು ಪ್ರಕರಣಗಳಲ್ಲಿ 54.46 ಲಕ್ಷ ಕಳೆದುಕೊಂಡಿದ್ದಾರೆ.

ಶಿರಾ ಗೇಟ್‌ನ ಕೆ.ಆರ್.ಮಂಗಳಮ್ಮ, ಪುತ್ರ ಜಿ.ರಕ್ಷಿತ್ ಸೈಬರ್ ಕಳ್ಳರ ಬಲೆಗೆ ಬಿದ್ದು ಮೋಸಹೋಗಿದ್ದಾರೆ. ಆರೋಪಿಗಳು ಏ. 18ರಂದು ರಕ್ಷಿತ್ ವಾಟ್ಸ್‌ಆ್ಯಪ್ ಸಂಖ್ಯೆಗೆ ಒಂದು ಲಿಂಕ್ ಕಳುಹಿಸಿದ್ದಾರೆ. ಅದನ್ನು ಕ್ಲಿಕ್ ಮಾಡಿದ ತಕ್ಷಣ ಅವರ ಮೊಬೈಲ್ ಸಂಖ್ಯೆಯನ್ನು ಬಿ38 ಪ್ರೊಫೆಸರ್ ರೊಬೆರ್ಟ್ ಸ್ಟಾಕ್ ಅನಾಲಿಸಿಸ್ ಎಕ್ಸ್‌ಚೇಂಜ್ ಗ್ರೂಪ್ ಎಂಬ ವಾಟ್ಸ್‌ಆ್ಯಪ್ ಗ್ರೂಪ್‌ಗೆ ಸೇರಿಸಿದ್ದಾರೆ. ಈ ಗ್ರೂಪ್‌ನಲ್ಲಿ ಷೇರು ವ್ಯವಹಾರದಲ್ಲಿ ಹೂಡಿಕೆ ಮಾಡಿ ಹೆಚ್ಚಿನ ಲಾಭ ಪಡೆಯಬಹುದು ಎಂದು ನಂಬಿಸಿದ್ದಾರೆ. ಇದನ್ನು ನಂಬಿದ ಇಬ್ಬರೂ ಮೇ 24ರವರೆಗೆ ವಿವಿಧ ಖಾತೆಗಳಿಗೆ 26.85 ಲಕ್ಷ ರು. ವರ್ಗಾಯಿಸಿದ್ದಾರೆ. ತಿಂಗಳ ನಂತರ ಶೇ. 50ರಷ್ಟು ಹಣ ವಾಪಸ್ ಬರುತ್ತದೆ ಎಂದು ವಂಚಕರು ಹೇಳಿದ್ದಾರೆ. ಜೂನ್ 10ರಂದು ಮತ್ತೆ 10 ಲಕ್ಷ ವರ್ಗಾಯಿಸಿದ್ದಾರೆ. ಹಂತಹಂತವಾಗಿ ಒಟ್ಟು 36.85 ಲಕ್ಷ ಹಣ ಕಳೆದುಕೊಂಡಿದ್ದಾರೆ.

ಮತ್ತೊಂದು ಪ್ರಕರಣ: ಮತ್ತೊಂದು ಪ್ರಕರಣದಲ್ಲಿ ಬಟವಾಡಿಯ ಚೌಡೇಶ್ವರಿ ನಗರದ ಎಂ.ಮಂಜುನಾಥ್ ಎಂಬುವರಿಗೆ 17.61 ಲಕ್ಷ ರು. ವಂಚಿಸಲಾಗಿದೆ. ಸೈಬರ್ ಆರೋಪಿಗಳು ಎರಡು ಪ್ರಕರಣಗಳಲ್ಲಿ 54.46 ಲಕ್ಷ ರು.ಗಳನ್ನು ತಮ್ಮ ಖಾತೆಗಳಿಗೆ ವರ್ಗಾವಣೆ ಮಾಡಿಸಿಕೊಂಡಿದ್ದಾರೆ.

ಮಂಜುನಾಥ್ ಫೇಸ್‌ಬುಕ್‌ನಲ್ಲಿ ಟ್ರೇಡಿಂಗ್‌ಗೆ ಸಂಬಂಧಿಸಿದ ಜಾಹೀರಾತು ವೀಕ್ಷಿಸಿ ಅದರಲ್ಲಿದ್ದ ಲಿಂಕ್ ಕ್ಲಿಕ್ ಮಾಡಿ, ಜಿಎಫ್‌ಎಸ್‌ಎಲ್ ಎಂಬ ಆ್ಯಪ್ ಡೌನ್ಲೋಡ್ ಮಾಡಿಕೊಂಡಿದ್ದಾರೆ. ನಂತರ ಮಂಜುನಾಥ್ ಮೊಬೈಲ್ ಸಂಖ್ಯೆಯನ್ನು ಎ-137 ಜಿಎಫ್‌ಎಸ್‌ಎಲ್ ಅಫಿಷಿಯಲ್ ಸ್ಟಾಕ್ ಎಂಬ ವಾಟ್ಸ್‌ಆ್ಯಪ್ ಗ್ರೂಪ್‌ಗೆ ಸೇರಿಸಿದ್ದಾರೆ. ಈ ಗ್ರೂಪ್‌ನಲ್ಲಿ ಟ್ರೇಡಿಂಗ್ ಕುರಿತು ಮಾಹಿತಿ ಹಂಚಿಕೊಂಡಿದ್ದಾರೆ. ಮೇ 12ರಿಂದ ಜೂನ್ 11ರ ವರೆಗೆ ವಿವಿಧ ಬ್ಯಾಂಕ್ ಖಾತೆಗಳಿಗೆ ಹಂತ ಹಂತವಾಗಿ 17,61,958 ಹಣ ವರ್ಗಾಯಿಸಿದ್ದಾರೆ. ಇದರಲ್ಲಿ ಅವರಿಗೆ ಕೇವಲ 1 ಸಾವಿರ ಮಾತ್ರ ವಾಪಸ್ ಹಾಕಿದ್ದಾರೆ.

ಗೋಣಿಕೊಪ್ಪಲಿನಲ್ಲಿ ಹಳೆಯ ಕಟ್ಟಡ ಕುಸಿತ: 9 ಮಂದಿ ರಕ್ಷಣೆ

ಮಡಿಕೇರಿ: ಹಳೆಯ ವಾಣಿಜ್ಯ ಕಟ್ಟಡವೊಂದು ಇದ್ದಕ್ಕಿದ್ದಂತೆ ಕುಸಿದು ಬಿದ್ದ ಪರಿಣಾಮ ಹಲವರು ಗಾಯಗೊಂಡಿರುವ ಘಟನೆ ಕೊಡಗು ಜಿಲ್ಲೆಯ ಗೋಣಿಕೊಪ್ಪ ಪಟ್ಟಣದಲ್ಲಿ ನಡೆದಿದೆ. ಗುರುವಾರ ಮಧ್ಯಾಹ್ನ ಕಟ್ಟಡ ನೆಲಸಮಗೊಂಡಿದ್ದು, ಅಗ್ನಿಶಾಮಕ ದಳ ಮತ್ತು ಎನ್‌ಡಿಆರ್‌ಎಫ್ ಸಿಬ್ಬಂದಿ ಕಾರ್ಯಾಚರಣೆ ನಡೆಸಿ 9 ಮಂದಿಯನ್ನು ರಕ್ಷಿಸಿದ್ದಾರೆ. ಆರು ಮಂದಿ ಸಣ್ಣಪುಟ್ಟ ಗಾಯಗಳಿಂದ ಪಾರಾಗಿದ್ದು, ತೀವ್ರವಾಗಿ ಗಾಯಗೊಂಡಿರುವ ಒಬ್ಬರನ್ನು ಮೈಸೂರು ಆಸ್ಪತ್ರೆಗೆ ದಾಖಲಿಸಲಾಗಿದೆ. ಜಿಲ್ಲಾ ಪೊಲೀಸ್ ವರಿಷ್ಠಾಧಿಕಾರಿ ಕೆ. ರಾಮರಾಜನ್, ಗೋಣಿಕೊಪ್ಪ ಪಠಾಣೆಯ ಅಧಿಕಾರಿಗಳು, ಗ್ರಾ.ಪಂ ಪ್ರತಿನಿಧಿಗಳು, ಅಧಿಕಾರಿಗಳು, ಎನ್‌ಡಿಆರ್‌ಎಫ್ ಅಧಿಕಾರಿಗಳು ಕಾರ್ಯಾಚರಣೆಗೆ ಸಹಕಾರ ನೀಡಿದರು. ಕಟ್ಟಡದಲ್ಲಿದ್ದ ಮಳಿಗೆಗಳಲ್ಲಿ ಬಿರಿಯಾನಿ ಸೆಂಟರ್ ಮತ್ತು ಮಟನ್ ಸ್ಟಾಲ್‌ಗಳಿದ್ದವು. ಅದೃಷ್ಟವಶಾತ್ ಮಳಿಗೆಗಳಲ್ಲಿ ಇದ್ದವರು ಅಪಾಯದಿಂದ ಪಾರಾಗಿದ್ದಾರೆ.

ಜಯದೇವ, ಜಿಮ್ಸ್ ಆಸ್ಪತ್ರೆಗೆ ಆರ್.ಅಶೋಕ್ ಭೇಟಿ

ಸರಕಾರಕ್ಕೆ ನೀರು ಪೂರೈಸಲು ಯೋಗ್ಯತೆಯಿಲ್ಲ: ಬಿಜೆಪಿ ಕಿಡಿ

ವಿಶ್ವವಾಣಿ ಸುದ್ದಿಮನೆ ಕಲಬುರಗಿ

ಸರಕಾರಿ ಆಸ್ಪತ್ರೆಗಳಲ್ಲಿ ಜೀವ ಉಳಿಸುವ ಕಾರಣಕ್ಕಾಗಿ ಕೈಗೊಳ್ಳುವ ಶಸ್ತ್ರಚಿಕಿತ್ಸೆಗೂ ನೀರು ಪೂರೈಸಲಾಗದಷ್ಟು ರಾಜ್ಯ ಸರಕಾರ ಯೋಗ್ಯತೆ ಕಳೆದುಕೊಂಡಿದೆ ಎಂದು ಪ್ರತಿಪಕ್ಷದ ನಾಯಕ

ಹಾಗೂ ಮಾಜಿ ಉಪ ಮುಖ್ಯಮಂತ್ರಿ ಆರ್.ಅಶೋಕ್ ಟೀಕಿಸಿದ್ದಾರೆ.

ಗುರುವಾರ ಇಲ್ಲಿನ ಜಯದೇವ ಹಾಗೂ ಜಿಮ್ಸ್ ಆಸ್ಪತ್ರೆಗೆ ಭೇಟಿನೀಡಿದ ಬಳಿಕ ಸುದ್ದಿಗೋಷ್ಠಿ ನಡೆಸಿ ಮಾತನಾಡಿ ಅಶೋಕ್, ನೀರಿಲ್ಲದೆ ಜಯದೇವ ಆಸ್ಪತ್ರೆಯಲ್ಲಿ ಮೂರು ದಿನಗಳವರೆಗೆ ಆಪರೇಷನ್ ಮಾಡದಿರುವುದು ಜಯದೇವ ಸಂಸ್ಥೆಯ ಗೌರವವನ್ನು ಕಾಂಗ್ರೆಸ್ ಸರಕಾರ ಮಣ್ಣುಪಾಲು ಮಾಡಿದೆ ಎಂದು ಆಕ್ರೋಶ ವ್ಯಕ್ತಪಡಿಸಿದರು. ಜಯದೇವ ಆಸ್ಪತ್ರೆಗೆ ಪ್ರತಿದಿನ 300 ರಿಂದ 400 ರೋಗಿಗಳು ಬರುತ್ತಾರೆ. ಕಳೆದ ಜೂನ್ 16,17,18ರಂದು ಸಮರ್ಪಕವಾಗಿ ನೀರು ಪೂರೈಕೆಯಾಗದ ಕಾರಣಕ್ಕಾಗಿ ತುರ್ತು ಹೃದಯ ಶಸ್ತ್ರಚಿಕಿತ್ಸೆ ಕೈಗೊಳ್ಳಲಾಗಿಲ್ಲ. ಈ ಮೂರು ದಿನಗಳ ಕಾಲ ತುರ್ತು ಹೃದಯ ಶಸ್ತ್ರಚಿಕಿತ್ಸೆ ಕೈಗೊಳ್ಳದೆ ಜನರ ಜೀವಗಳೊಂದಿಗೆ ಚೆಲ್ಲಾಟ ಆಡಲಾಗಿದೆ ಎಂದು ವಾಗ್ದಾಳಿ ನಡೆಸಿದರು. ದೇಶ -ವಿದೇಶದಿಂದ ರೋಗಿಗಳು ಜಯದೇವಕ್ಕೆ ಬಂದು ಚಿಕಿತ್ಸೆ ಪಡೆಯುತ್ತಿದ್ದರು. ಅಲ್ಲದೇ, ಇಡೀ ದೇಶದಲ್ಲಿ ಹೃದಯ ಸಂಬಂಧಿ ಕಾಯಿಲೆಗಾಗಿ 200 ಬೆಡ್ ಇರುವ ಜಯದೇವ ಆಸ್ಪತ್ರೆಯ ಗೌರವಕ್ಕೆ ಧಕ್ಕೆ ಬಂದಿದೆ. ಆಪರೇಷನ್ ಮಾಡಲು ನೀರಿಲ್ಲ, ರೋಗಿಗಳಿಗೆ ಕುಡಿಯಲು ನೀರಿಲ್ಲ. ಸರಕಾರದಲ್ಲಿ ದುಡ್ಡಿಲ್ಲ, ದಿವಾಳಿಯಾಗಿದೆ. ಕೇವಲ 20 ಲಕ್ಷ ಖರ್ಚು ಮಾಡಿ ಆಸ್ಪತ್ರೆಗೆ ನೀರಿನ ವ್ಯವಸ್ಥೆ ಮಾಡಲು ಆಗದಷ್ಟು ಸರಕಾರಕ್ಕೆ ದಾರಿದ್ರ್ಯ ಬಂದಿದೆ ಎಂದು ಅಶೋಕ್ ಅಸಮಾಧಾನ ವ್ಯಕ್ತಪಡಿಸಿದರು.

> ಜಿಮ್ಸ್ ಹಾಗೂ ಜಯದೇವದಲ್ಲಿ ಮೂರು ದಿನ ನೀರು ಇಲ್ಲ ಎಂಬ ಬಗ್ಗೆ ಇನ್ನೊಬ್ಬರ ಮೇಲೆ ಹಾಕುವ ಕೆಲಸ ಮಾಡುತ್ತಿದ್ದಾರೆ. ವೈದ್ಯರನ್ನು ಪ್ರಶ್ನಿಸಿದರೆ ಕಾರ್ಪೊರೇಷನ್‌ನವರ ಮೇಲೆ. ಕಾರ್ಪೊರೇಷನವರನ್ನು ಪ್ರಶ್ನಿಸಿದರೆ ಎಲ್ ಆ್ಯಂಡ್ ಟಿ ಕಂಪನಿ ಮೇಲೆ ಆರೋಪ ಮಾಡುತ್ತಿದ್ದಾರೆ. ಇದಕ್ಕೆ ಮಹಾನಗರ ಪಾಲಿಕೆ ಆಯುಕ್ತರು ಜವಾಬ್ದಾರಿ ಹೊತ್ತುಕೊಳ್ಳಬೇಕು.
>
> **ಆರ್.ಅಶೋಕ್, ಪ್ರತಿಪಕ್ಷ ನಾಯಕ**

ಮಂತ್ರಾಲಯ ಮಠದ ಲೋಕೋತ್ತರ ಕಾರ್ಯ । ಸುಬುಧೇಂದ್ರ ತೀರ್ಥ, ವಿಶ್ವವಲ್ಲಭ ತೀರ್ಥರ ಸಾನಿಧ್ಯ

ಹರಿದ್ವಾರದಲ್ಲಿ ರಾಘವೇಂದ್ರ ಮಠ, ಅತಿಥಿಗೃಹ ಲೋಕಾರ್ಪಣೆ

ವಿಶ್ವವಾಣಿ ಸುದ್ದಿಮನೆ ಹರಿದ್ವಾರ

ಸಪ್ತಮೋಕ್ಷದಾಯಕ ಕ್ಷೇತ್ರಗಳಲ್ಲಿ ಒಂದಾದ ಉತ್ತರಾಖಂಡದ ಹರಿದ್ವಾರದಲ್ಲಿ ಬುಧವಾರ ನಂಜನಗೂಡು ಶ್ರೀ ರಾಘವೇಂದ್ರ ಸ್ವಾಮಿ ಮಠಕ್ಕೆ ಸೇರಿದ ನೂತನ ರಾಯರ ಮಠ ಹಾಗೂ ಅತಿಥಿಗೃಹ ಲೋಕಾರ್ಪಣೆಗೊಂಡಿತು. ಹರಿದ್ವಾರದ ಹರಿಪುರ ಕುಲಾನ್‌ನಲ್ಲಿರುವ ಸುಸಜ್ಜಿತ ಅತಿಥಿಗೃಹವನ್ನು ಸೋಂದಾ ವಾದಿರಾಜಮಠದ ಶ್ರೀ ವಿಶ್ವವಲ್ಲಭ ತೀರ್ಥರು ಲೋಕಾರ್ಪಣೆಗೈದರು. ಮಂತ್ರಾಲಯದ ಶ್ರೀ ರಾಘವೇಂದ್ರ ಸ್ವಾಮಿ ಮಠದ ಪೀಠಾಧಿಪತಿಗಳಾದ ಶ್ರೀ ಸುಬುಧೇಂದ್ರ ತೀರ್ಥರು ಸಾನಿಧ್ಯವಹಿಸಿದ್ದರು.

ಅತಿಥಿಗೃಹವನ್ನು ಉದ್ಘಾಟಿಸಿದ ವಿಶ್ವವಲ್ಲಭ ತೀರ್ಥರು, ಇತ್ತೀಚಿನ ವರ್ಷಗಳಲ್ಲಿ ಮಂತ್ರಾಲಯದ ಶ್ರೀ ರಾಘವೇಂದ್ರ ಸ್ವಾಮಿ ಮಠ ಕೈಗೊಂಡಿರುವ ಅಭಿವೃದ್ಧಿಕಾರ್ಯಗಳಲ್ಲಿ ಈ ಪವಿತ್ರ ಕಾರ್ಯವು ಪ್ರಮುಖವಾಗಿದೆ. ರಾಘವೇಂದ್ರ ಸ್ವಾಮಿಗಳು ಲೋಕಮಾನ್ಯರು ಮತ್ತು ಕಾಮಧೇನು ಕಲ್ಪವೃಕ್ಷ ಸದೃಶರು. ಪ್ರಸ್ತುತ ಪೀಠಾಧಿಪತಿಗಳಾದ ಶ್ರೀ ಸುಬುಧೇಂದ್ರ ತೀರ್ಥರು ಸಹ, ಅಭಿನವ ಕಾಮಧೇನುವಿನ ಸ್ವರೂಪದಲ್ಲಿ ರಾಯರ ಭಕ್ತರ ಇಷ್ಟಾರ್ಥಗಳನ್ನು ನೀಡುವವರಾಗಿದ್ದಾರೆ. ಈ ಕಾರ್ಯ ಅತ್ಯಂತ ಶ್ಲಾಘನೀಯ ಎಂದರು.

ದಿವ್ಯ ಸಾನಿಧ್ಯವಹಿಸಿ ಮಾತನಾಡಿದ ಸುಬುಧೇಂದ್ರ ತೀರ್ಥರು, ಉತ್ತರಭಾರತವೂ ಸೇರಿದಂತೆ ದೇಶದ ಎಲ್ಲ ಕಡೆಯ ಭಕ್ತರು ಸಪ್ತಮೋಕ್ಷದಾಯಕ ಕ್ಷೇತ್ರವಾದ ಹರಿದ್ವಾರಕ್ಕೆ ಅಪಾರ ಸಂಖ್ಯೆಯಲ್ಲಿ ಆಗಮಿಸಿ ಧಾರ್ಮಿಕ ಕಾರ್ಯದಲ್ಲಿ ತಮ್ಮನ್ನು ತೊಡಗಿಸಿಕೊಳ್ಳುತ್ತಾರೆ. ಆದ್ದರಿಂದ ಗಂಗಾನದಿಯ ಸಮೀಪದಲ್ಲಿಯೇ ಮಠ ಹಾಗೂ ಅತಿಥಿಗೃಹವನ್ನು ನಿರ್ಮಿಸಿ ಭಕ್ತರ ಅನುಕೂಲಕ್ಕಾಗಿ ಲೋಕಾರ್ಪಣೆ ಮಾಡಲಾಗಿದೆ. ನಿರ್ಮಾಣ ಕಾರ್ಯದ ಸಂಪೂರ್ಣ ವೆಚ್ಚವನ್ನು ಶ್ರೀಮಠವೇ ಭರಿಸಿದೆ ಎಂದು ತಿಳಿಸಿ, ಇದರ ಪ್ರಯೋಜನವನ್ನು ಎಲ್ಲರೂ ಪಡೆಯಬೇಕೆಂದು ಹೇಳಿದರು.

ಉತ್ತರಕಾಂಡದ ಹರಿದ್ವಾರದಲ್ಲಿ ಮಂತ್ರಾಲಯ ಶ್ರೀ ರಾಘವೇಂದ್ರ ಸ್ವಾಮಿ ಮಠದ ವತಿಯಿಂದ ನಿರ್ಮಾಣಗೊಂಡಿರುವ ರಾಯರ ಮಠ ಹಾಗೂ ಅತಿಥಿಗೃಹವನ್ನು ಸೋಂದಾ ವಾದಿರಾಜ ಮಠದ ವಿಶ್ವವಲ್ಲಭ ತೀರ್ಥರು ಉದ್ಘಾಟಿಸಿದರು. ಮಂತ್ರಾಲಯದ ಶ್ರೀ ಸುಬುಧೇಂದ್ರ ತೀರ್ಥರು, ವಿಶ್ವವಾಣಿ ಪ್ರಧಾನ ಸಂಪಾದಕ ವಿಶ್ವೇಶ್ವರ ಭಟ್, ಶ್ರೀನಿವಾಸ ಕಸಬೆ ಮುಂತಾದವರು ಇದ್ದರು.

ಮಂತ್ರಾಲಯದ ಸಾಮಾಜಿಕ ಸೇವೆ: ವಿಶ್ವೇಶ್ವರ ಭಟ್ ಪ್ರಶಂಸೆ

ಸಮಾರಂಭದಲ್ಲಿ ವಿಶೇಷ ಆಹ್ವಾನಿತರಾಗಿದ್ದ ಮುಖ್ಯ ಅತಿಥಿ ವಿಶ್ವವಾಣಿ ಪ್ರಧಾನ ಸಂಪಾದಕ ವಿಶ್ವೇಶ್ವರ ಭಟ್ ಮಾತನಾಡಿ, ಮಂತ್ರಾಲಯ ರಾಘವೇಂದ್ರ ಸ್ವಾಮಿ ಮಠ ಉಳಿದೆಲ್ಲ ಮಠಗಳಿಗೆ ಮಾದರಿಯಾಗಿ ಧಾರ್ಮಿಕ ಹಾಗೂ ಸಾಮಾಜಿಕ ಸೇವೆಯಲ್ಲಿ ತನ್ನನ್ನು ತೊಡಗಿಸಿಕೊಂಡಿದೆ. ಸುಬುಧೇಂದ್ರ ತೀರ್ಥರು ಪೀಠಾಧಿಪತಿಗಳಾದ ನಂತರ ಕೇವಲ ಮಂತ್ರಾಲಯ ಸುಕ್ಷೇತ್ರವೊಂದೇ ಅಲ್ಲದೇ, ಉಳಿದಂತೆ ನೂರಾರು ಶಾಖಾಮಠಗಳು ಸಹ ತಮ್ಮ ತಮ್ಮ ಪ್ರಾಂತ್ಯಗಳಲ್ಲಿ ಸದಾಚಾರ ವಿಚಾರ, ಧರ್ಮ ಜಾಗೃತಿ ಕುರಿತಂತೆ ವ್ಯಾಪಕ ಚಟುವಟಿಕೆಯಲ್ಲಿ ತೊಡಗಿರುವುದು ಅಭಿನಂದನಾರ್ಹ ಎಂದರು.

ತಮಿಳುನಾಡು ಮೂಲದ ಸ್ಥಳೀಯ ಕೈಗಾರಿಕೋದ್ಯಮಿ ದೇವಸೇನಾ ಅವರ ಮೇಲುಸ್ತುವಾರಿಯಲ್ಲಿ ಮತ್ತು ರಾಯಚೂರಿನ ಶ್ರೀನಿವಾಸ್ ರಾವ್ ಕಸಬೆ ಅವರ ಮಾರ್ಗದರ್ಶನದಲ್ಲಿ ಈ ಅತಿಥಿಗೃಹ ನಿರ್ಮಾಣಗೊಂಡಿದೆ. ಸಮಾರಂಭದಲ್ಲಿ ಉತ್ತರಕಾಂಡ್‌ನ ಮಾಜಿ ಸಚಿವ ಕೌಶಿಕ್, ಉದ್ಯಮಿಗಳಾದ ವಿ.ಜಿ.ಕಿರಣ್ ಕುಮಾರ್, ಕೆ.ಆರ್. ನಾಗೇಂದ್ರ, ಎನ್.ಎಂ ಪ್ರಸಾದ್, ಪಂಡಿತ ಬೇ.ನ .ವಿಜಯೇಂದ್ರಾಚಾರ್, ಶ್ರೀಪಾದ ಪುತ್ರ ಮಂತ್ರಾಲಯದ ರಾಜಾ ಎಸ್.ಅಪ್ರಮೇಯ ಆಚಾರ್ ಮತ್ತು ಶ್ರೀಮಠದ ಸಿಬ್ಬಂದಿಗಳಾದ ಪ್ರಕಾಶ್, ವೈ ಪ್ರಸಾದ್ ಪಿ.ಜಗೀರ್‌ದಾರ್ ಸೇರಿದಂತೆ ನೂರಾರು ಮಂದಿ ಭಕ್ತರು ಕಾರ್ಯಕ್ರಮಕ್ಕೆ ಸಾಕ್ಷಿಯಾದರು.

ಸುಮಾರು ಏಳು ಕೋಟಿ ರು. ವೆಚ್ಚದಲ್ಲಿ ನಿರ್ಮಾಣಗೊಂಡಿರುವ ಈ ಅತಿಥಿ ಗೃಹದಲ್ಲಿ ನೆಲಮಹಡಿ ಸೇರಿದಂತೆ ಎರಡು ಮಹಡಿಗಳನ್ನು ಒಳಗೊಂಡಿದೆ. 20 ರೂಮ್ ಹಾಗೂ ಎರಡು ಡಾಮೆಟ್ರಿ ಇದೆ.ಭೋಜನಶಾಲೆ, ಲಿಫ್ಟ್ ಸೌಲಭ್ಯವಿದ್ದು, ಸುಮಾರು 25ರಿಂದ 30 ವಾಹನಗಳ ನಿಲುಗಡೆ ಅವಕಾಶ ಕಲ್ಪಿಸಲಾಗಿದೆ. ನಿತ್ಯ ಉಚಿತ ಪ್ರಸಾದ ವ್ಯವಸ್ಥೆಯನ್ನು ಶ್ರೀಮಠ ಕಲ್ಪಿಸಿದೆ.

ವಿಶ್ವವಾಣಿ

ಸಂಪಾದಕೀಯ

ಪರೀಕ್ಷಾ ಅಕ್ರಮಗಳಿಗೆ ಕಡಿವಾಣ ಅಗತ್ಯ

ದೇಶದಲ್ಲಿ ವೈದ್ಯಕೀಯ ಕೋರ್ಸುಗಳಿಗೆ ಪ್ರವೇಶಾವಕಾಶ ಕಲ್ಪಿಸುವ ನೀಟ್ (ರಾಷ್ಟ್ರೀಯ ಅರ್ಹತಾ ಮತ್ತು ಪ್ರವೇಶ ಪರೀಕ್ಷೆ) ಪರೀಕ್ಷೆಯಲ್ಲಿ ವ್ಯಾಪಕ ಅಕ್ರಮ ನಡೆದ ಆರೋಪ ಕೇಳಿ ಬಂದ ಬೆನ್ನಲ್ಲೇ ಕಾಲೇಜು ಉಪನ್ಯಾಸಕರ ನೇಮಕ ಮತ್ತು ಫೆಲೋಶಿಪ್‌ಗೆ ಮಾನದಂಡವಾಗಿ ಯುಜಿಸಿ ನಡೆಸುವ ರಾಷ್ಟ್ರೀಯ ಅರ್ಹತಾ ಪರೀಕ್ಷೆಯಲ್ಲೂ ಅಕ್ರಮಗಳು ನಡೆದ ಬಗ್ಗೆ ವರದಿಗಳು ಬಂದಿವೆ. ಪರೀಕ್ಷೆ ಪಾರದರ್ಶಕವಾಗಿ ನಡೆಯದ ಹಿನ್ನೆಲೆಯಲ್ಲಿ ಯುಜಿಸಿ-ನೆಟ್ ಪರೀಕ್ಷೆಯನ್ನು ರದ್ದುಪಡಿಸುವಂತೆ ಶಿಕ್ಷಣ ಸಚಿವಾಲಯ ಆದೇಶ ನೀಡಿದೆ. ಈ ಬಗ್ಗೆ ಸಿಬಿಐ ತನಿಖೆಗೂ ಶಿಫಾರಸು ಮಾಡಿದೆ. ಲಕ್ಷಾಂತರ ವಿದ್ಯಾರ್ಥಿಗಳು ತಮ್ಮ ಭವಿಷ್ಯವನ್ನು ಕಟ್ಟಿಕೊಳ್ಳುವ ಹೊಂಗನಸಿನಲ್ಲಿ ವರ್ಷಗಳ ಕಾಲ ಶ್ರಮಪಟ್ಟು ಈ ಪರೀಕ್ಷೆಗಳಿಗೆ ಸಿದ್ಧತೆ ನಡೆಸುತ್ತಾರೆ. ಆದರೆ ಕೆಲವೇ ಕೆಲವು ಸಮಾಜಘಾತುಕ ಶಕ್ತಿಗಳ ಕಾರಣಕ್ಕಾಗಿ ಇವರೆಲ್ಲರ ಭವಿಷ್ಯ ಅಡಕತ್ತರಿಯಲ್ಲಿ ಸಿಕ್ಕಿರುವುದು ದುರದೃಷ್ಟಕರ. ಅತ್ಯಾಧುನಿಕ ತಂತ್ರಜ್ಞಾನ ಮತ್ತು ನಿಗಾ ವ್ಯವಸ್ಥೆ ಇರುವ ಇಂದಿನ ದಿನಗಳಲ್ಲೂ ಒಂದರಿಂದ ಮೂರು ಗಂಟೆ ಅವಧಿಯ ಪರೀಕ್ಷೆಯನ್ನು ಆಕ್ಷೇಪಗಳಿಗೆ ಅವಕಾಶವಿಲ್ಲದಂತೆ ನಡೆಸಲು ಸಾಧ್ಯವಾಗುತ್ತಿಲ್ಲ ಎನ್ನುವುದು ನಾಚಿಕೆಗೇಡಿನ ಸಂಗತಿ. ಎಸ್ಸೆಸ್ಸೆಲ್ಸಿ, ಪಿಯು ಪರೀಕ್ಷೆಯಿಂದ ಹಿಡಿದು ಜೆಇಇ, ನೀಟ್, ನೆಟ್ ಪರೀಕ್ಷೆಗಳವರೆಗೂ ಔಟ್ ಆಫ್ ಸಿಲೆಬಸ್ ಪ್ರಶ್ನೆಗಳನ್ನು ಕೇಳುವುದು, ಗದ್ದಲವಾದ ಬಳಿಕ ಕೃಪಾಂಕಗಳನ್ನು ನೀಡುವುದು ಇತ್ತೀಚಿನ ದಿನಗಳಲ್ಲಿ ಮಾಮೂಲಿಯಾಗಿದೆ. ಕಟ್ಟುನಿಟ್ಟಿನ ಭದ್ರತಾ ವ್ಯವಸ್ಥೆಯೊಂದಿಗೆ ಆನ್‌ಲೈನ್ ಮೂಲಕ ಪರೀಕ್ಷೆ ನಡೆಸಿದ ಬಳಿಕವೂ ವೃತ್ತಿಪರ ಕೋರ್ಸುಗಳಿಗೆ ಪ್ರವೇಶ ಪಡೆಯುವ ಅರ್ಹತಾ ಪರೀಕ್ಷೆಗಳಲ್ಲಿ ನಕಲು ನಿಂತಿಲ್ಲ. ಉಪನ್ಯಾಸಕರ ಅರ್ಹತಾ ಪರೀಕ್ಷೆಯಲ್ಲೂ ಈ ಚಾಳಿ ಮುಂದುವರಿದೆ. ನೀಟ್ ಪರೀಕ್ಷೆ ವಿವಾದವನ್ನು ಈಗ ಸ್ವತಃ ಸುಪ್ರೀಂಕೋರ್ಟ್ ವಿಚಾರಣೆಗೆತ್ತಿಕೊಂಡಿದೆ. ಈ ಮಧ್ಯೆ ತಮಿಳುನಾಡಿನಂತಹ ರಾಜ್ಯಗಳು ನೀಟ್ ಪರೀಕ್ಷೆಯಿಂದ ದೂರವುಳಿದಿವೆ. ಕರ್ನಾಟಕವೂ ರಾಜ್ಯಮಟ್ಟದ ಪರೀಕ್ಷೆ ಮೂಲಕ ವೈದ್ಯ ಸೀಟುಗಳನ್ನು ಹಂಚಲು ಬೇಡಿಕೆ ಮುಂದಿಟ್ಟಿದೆ. ಇಲ್ಲಿ ಪರೀಕ್ಷೆ ಯಾರು ನಡೆಸುತ್ತಾರೆ ಎಂಬುದು ಮುಖ್ಯವಲ್ಲ, ಹೇಗೆ ಮತ್ತು ಎಷ್ಟು ಪಾರದರ್ಶಕವಾಗಿ ನಡೆಸುತ್ತಾರೆ ಎನ್ನುವುದು ಮುಖ್ಯ. ಪರೀಕ್ಷಾ ಮಂಡಳಿಯ ಸಿಬ್ಬಂದಿ ಇಲ್ಲವೇ ಕೇಂದ್ರದ ಉಸ್ತುವಾರಿಗಳ ನೆರವಿಲ್ಲದೆ ಇಂತಹ ಅಕ್ರಮಗಳನ್ನು ಎಸಗಲು ಸಾಧ್ಯವಿಲ್ಲ. ಕೋಟ್ಯಂತರ ಯುವ ಜನರ ಭವಿಷ್ಯವನ್ನು ನಿರ್ಧರಿಸುವ ಪರೀಕ್ಷೆಗಳಲ್ಲಿ ಪ್ರಶ್ನೆ ಪತ್ರಿಕೆ ಸೋರಿಕೆ ಮಾಡುವವರು, ನಕಲು ಮಾಡಲು ಸಹಕರಿಸುವವರು ಮತ್ತು ನಕಲು ಮಾಡಿದವರನ್ನು ಅತ್ಯಂತ ಕಠಿಣ ಶಿಕ್ಷೆಗೆ ಗುರಿಪಡಿಸಬೇಕು. ನಕಲು ಮಾಡಿ ಸಿಕ್ಕಿ ಬಿದ್ದವರಿಗೆ ಮತ್ತೆಂದೂ ಪರೀಕ್ಷೆ ಬರೆಯಲು ಅವಕಾಶ ಸಿಗಬಾರದು. ಎಲ್ಲಕ್ಕಿಂತ ಮುಖ್ಯವಾಗಿ ವ್ಯವಸ್ಥೆಯಲ್ಲಿನ ಲೋಪಗಳನ್ನು ಮೊದಲು ಸರಿಪಡಿಸಬೇಕು.

ಸೊಂಪಾದಕೀಯ

ಹುಟ್ಟುಗುಣ ಸುಟ್ರೂ ಹೋಗಲ್ಲ

ನಮ್ಮ ಸಮಾಜದಲ್ಲಿ ಜಾತಿ ಅನ್ನೋದು ಕೆಲವು ಜನರಿಗೆ ಎಷ್ಟರ ಮಟ್ಟಿಗೆ ಪ್ರಭಾವ ಬೀರುತ್ತದೆ ಎಂಬುದರ ಬಗ್ಗೆ ಹೊಸದಾಗಿ ಏನೂ ಹೇಳಬೇಕಾಗಿಲ್ಲ. ಆದರೆ, ಪ್ರಾಣ ಬಿಟ್ಟೇವು, ಜಾತಿ ಬಿಡೆವು ಅನ್ನೋ ಕೆಲವರು, ಸಾವಿನ ವಿಷಯದಲ್ಲೂ ಸಣ್ಣತನ ತೋರಿರುವ ಇತ್ತೀಚಿನ ಎರಡು ಉದಾಹರಣೆಗಳನ್ನು ನೋಡಿದಾಗ ಮತ್ತೆ ಮತ್ತೆ ಜಾತಿ ಭೂತ, ಮೂಢನಂಬಿಕೆಗಳ ಭೂತ ನೆನಪಾಗೋದು ಸಹಜ. ಊರೊಂದರಲ್ಲಿ ಹೆಂಗಸೊಬ್ಬರು ಸತ್ತಾಗ, ಆಕೆಯ ಹೆಣ್ಣುಮಕ್ಕಳು ಬೇರೆ ಜಾತಿಯವರನ್ನು ಮದುವೆ ಆಗಿದ್ದಾರೆ ಅನ್ನೋ ಕಾರಣಕ್ಕೆ ಸಂಬಂಧಿಕರು ಯಾರೂ ತಿರುಗಿ ನೋಡಲಿಲ್ಲವಂತೆ. ಕೊನೆಗೆ, ಗ್ರಾಮಸ್ಥರೇ ಮುಂದೆ ನಿಂತು ಅಂತಿಮ ಕಾರ್ಯ ಮಾಡಿದ್ದಾರೆ. ಹಾಗಾಗಿ ನಿಜವಾದ ಸಂಬಂಧಿಕರು ಯಾರು ಅನ್ನೋ ಪ್ರಶ್ನೆ ಇಂಥ ಸಂದರ್ಭದಲ್ಲಿ ಸಹಜ. ಅದಕ್ಕೆ ಉತ್ತರವೂ ಸುಲಭ. ಇನ್ನೊಂದು ಅಮಾನವೀಯ ಘಟನೆಯಲ್ಲಿ ಜನ ತಮ್ಮ ಮೂಢನಂಬಿಕೆಗಳನ್ನು ಯಾವ ಲೆವೆಲ್ಲಿಗೆ ಬೇಕಾದ್ರೂ ತಗೊಂಡ್ ಹೋಗ್ತಾರೆ ಅನ್ನೋದು ಪ್ರೂವ್ ಆಗಿದೆ. ತೊನ್ನು ಸಮಸ್ಯೆ ಇದ್ದ ಹೆಂಗಸೊಬ್ಬರು ಸತ್ತು, ಅವರನ್ನು ಊರಲ್ಲಿ ಹೂಳಲಾಗಿತ್ತು. ಆದರೆ ಆ ಊರಿನ ಸುತ್ತಮುತ್ತ ಮಳೆ ಬಂದರೂ, ಆ ಊರಲ್ಲಿ ಮಾತ್ರ ಮಳೆ ಬಾರದೇ ಇದ್ದಾಗ, ಸೋ ಕಾಲ್ಡ್ ನಾಗರೀಕ ಸಮಾಜದ ಜನ, ತೊನ್ನು ಬಂದವರನ್ನು ಸುಟ್ಟು ಹಾಕಬೇಕು, ಅವರನ್ನು ಹೂತಿದ್ದಕ್ಕೇ ಊರಿಗೆ ಬರ ಬಂದಿದೆ ಎಂದು ಹೇಳಿ ಹೂತಿದ್ದ ಶವವನ್ನು ಹೊರತೆಗೆದು ಸುಟ್ಟು ಹಾಕಿದ್ದಾರೆ. ಇಂಥ ಮೂಢನಂಬಿಕೆಗಳನ್ನು ನೋಡಿಯೇ ದೊಡ್ಡವರು ಹುಟ್ಟು ಗುಣ ಸುಟ್ಟರೂ ಹೋಗಲ್ಲ ಅತ ಹೇಳಿದ್ದರೋ ಏನೋ. ಆದರೆ ಈ ಕೇಸಿನಲ್ಲಿ ಹುಟ್ಟುವ ಮಗುವಿನ ಕಾಲ್ಗುಣ ನೋಡುವವರು ಒಂದು ಕಡೆಯಾದರೆ ಸತ್ತವರ ಕಾಲ್ಗುಣವನ್ನೂ ಬಿಡದವರು ಇನ್ನೊಂದು ಕಡೆ. ಒಟ್ಟಿನಲ್ಲಿ, ಇವರ ಹುಟ್ಟುಗುಣ, ಸತ್ತರೂ ಹೋಗಲ್ಲ, ಹೂತಿದ್ದ ಹೆಣವನ್ನು ಹೊರತೆಗೆದು ಸುಟ್ಟರೂ ಹೋಗಲ್ಲ ಅಂತ ಜನ ಮಾತಾಡಿಕೊಳ್ಳುವ ಹಾಗಾಗಿರೋದಂತೂ ನಿಜ. ಈ ಮೂಲಕ ಮೂಢನಂಬಿಕೆಯ ಜನ, ಗಾದೆ ಮಾತನ್ನು ಅಕ್ಷರಶಃ ನಿಜ ಮಾಡಿದ್ದಾರೆ. ಬದುಕಿರುವವರನ್ನು ಬದುಕೋಕೆ ಬಿಡದ ಈ ಮೂಢನಂಬಿಕೆಗಳ ಸರದಾರರು, ಈಗ ಸತ್ತು ಹೆಣವಾದವರನ್ನೂ ಹೆಣಗಾಡಿಸುತ್ತಿರೋದು ಮಾತ್ರ ಸತ್ಯ.

ಸಂಪಾದಕರ ಸದ್ಯಶೋಧನೆ

ಜೋರ್ಡಾನ್ ಕುರಿತು

ಸಾಮಾನ್ಯವಾಗಿ ಯಾವ ದೇಶಕ್ಕೆ ಹೋದರೂ, ಯಾರೂ ಅಲ್ಲಿನ ನದಿಯನ್ನು ನೋಡದೇ ವಾಪಸ್ ಬರುವುದಿಲ್ಲ. ಅಷ್ಟಕ್ಕೂ ಎಲ್ಲಾ ದೇಶಗಳ ರಾಜಧಾನಿಗಳು ನದಿ ದಂಡೆಯ ಮೇಲೆಯೇ ನಿರ್ಮಾಣಗೊಂಡಿವೆ. ನದಿಗಳೇ ನಾಗರಿಕತೆಯ ತೊಟ್ಟಿಲು ತಾನೇ. ಥೇಮ್ಸ್ ನದಿ ಲಂಡನ್ನಿನ ಹೃದಯಭಾಗದಲ್ಲಿ ಹಾದು ಹೋದರೆ, ಸಿಯೆನಾ ನದಿ ಪ್ಯಾರಿಸ್‌ನಲ್ಲಿ, ಮಾಸ್ಕೊವಾ ನದಿ ಮಾಸ್ಕೊದಲ್ಲಿ ಹಾದು ಹೋಗುತ್ತವೆ. ಇದಕ್ಕೆ ದಿಲ್ಲಿಯೂ ಹೊರತಲ್ಲ. ಜೋರ್ಡಾನಿಗೆ ಹೆಸರು ಬಂದಿದ್ದೇ ಜೋರ್ಡಾನ್ ನದಿಯಿಂದ. ಆದರೆ ಆರು ದಿನ ಆ ದೇಶದಲ್ಲಿ ಓಡಾಡುವಾಗ, ಆ ನದಿಯ ಅಸ್ತಿತ್ವವೇ ಅನುಭವಕ್ಕೆ ಬರಲಿಲ್ಲ. ಮದಾಬಾ ಸನಿಹದಲ್ಲಿರುವ ಮುಜೀಬ್‌ನಲ್ಲಿ ಅಣೆಕಟ್ಟೆನೋ ಕಂಡಿತು. ನಾವು ಅಲ್ಲಿಗೆ ಹೋದಾಗ, ಅದರ ಹಿಂಬದಿ ನೀರಿರಬಹುದು ಎಂದು ಯೋಚಿಸಿದರೆ, ಅಲ್ಲಿ ಹತ್ತಾರು ಕುರಿಗಳು ಮೇಯುತ್ತಿರುವುದು ಕಾಣಿಸಿತು. ಅಣೆಕಟ್ಟಿನ ಸಿಮೆಂಟು ಕುರುಹು ಇಲ್ಲದಿದ್ದರೆ ಅಲ್ಲೊಂದು ನದಿಯಿತ್ತು ಎಂಬುದು ಸಹ ಗೊತ್ತಾಗುವುದಿಲ್ಲ. ಜೋರ್ಡಾನಿನ ದಕ್ಷಿಣ ತುದಿಯಲ್ಲಿರುವ ಅಕಾಬಾ ಕೊಲ್ಲಿಯಿಂದ ಸಮುದ್ರ ನೀರನ್ನು ಸಿಹಿ ನೀರಾಗಿ (desalination) ಪರಿವರ್ತಿಸಿ, ದೇಶದ ಪ್ರಮುಖ ನಗರಗಳಿಗೆ ಸರಬರಾಜು ಮಾಡಲಾಗುತ್ತದೆ. ರಾಜಧಾನಿ ಅಮ್ಮಾನ್ ಮತ್ತು ಉತ್ತರ ತುದಿಯಲ್ಲಿರುವ ಇದ್ರಿಬ್ ನಗರಗಳಿಗೆ ಇಸ್ರೇಲ್‌ನಿಂದ ನೀರು ಪೂರೈಕೆಯಾಗುತ್ತದೆ. ಅರವತ್ತರ ದಶಕದಲ್ಲಿ ಇಸ್ರೇಲ್-ಜೋರ್ಡಾನ್ ನಡುವಿನ 'ಆರು ದಿನಗಳ ಯುದ್ಧ'ಕ್ಕೆ ಜೋರ್ಡಾನ್ ನದಿ ನೀರು ಹಂಚಿಕೆಯೂ ಒಂದು ಕಾರಣವಾಗಿತ್ತು. ಜೋರ್ಡಾನ್ ನದಿ ಇಸ್ರೇಲಿನ ಉತ್ತರದ 'ಸೀ ಆಫ್ ಗೆಲಿಲಿ'ಯಲ್ಲಿ ಹುಟ್ಟಿ 251 ಕಿಮೀ ದಕ್ಷಿಣಾಭಿಮುಖವಾಗಿ ಹರಿದು ಮೃತ ಸಮುದ್ರವನ್ನು ಸೇರುತ್ತದೆ. ಈ ನದಿಯ ಪಶ್ಚಿಮದ ದಂಡೆಯಲ್ಲಿರುವುದರಿಂದ ಪ್ಯಾಲೆಸ್ಟೈನ್ ಗೆ ವೆಸ್ಟ್ ಬ್ಯಾಂಕ್ ಎಂದು ಹೆಸರು. ಇಸ್ರೇಲ್ ಕೂಡ ಈ ನದಿಯ ಪಶ್ಚಿಮಕ್ಕಿದೆ. ಜುದಾಯಿಗಳು ಮತ್ತು ಕ್ರಿಶ್ಚಿಯನ್‌ರಿಗೆ ಈ ನದಿ ಪವಿತ್ರವಾದುದು. ಇಸ್ರೇಲ್, ಜೋರ್ಡಾನ್ ಮತ್ತು ಸಿರಿಯಾ ಈ ಮೂರೂ ದೇಶಗಳು ಜೋರ್ಡಾನ್ ನದಿಗೆ ತಮ್ಮ ಅನುಕೂಲಕ್ಕೆ ತಕ್ಕ ಹಾಗೆ ಕಾಲುವೆ ಮತ್ತು ಅಣೆಕಟ್ಟುಗಳನ್ನು ನಿರ್ಮಿಸಿಕೊಂಡಿರುವುದರಿಂದ ಆ ನದಿಯ ಮುಖಜ ಭೂಮಿಯನ್ನೇ ಹಾಳುಗೆಡವಿವೆ. ಹೀಗಾಗಿ ಜೋರ್ಡಾನ್ ನದಿ ಜೋರ್ಡಾನಿನಲ್ಲೇ ಅಲ್ಲಲ್ಲಿ ಸಣ್ಣ ತೊರೆಯಂತೆ, ಝರಿಯಂತೆ ಹರಿಯುತ್ತದೆ. ವರ್ಷದಲ್ಲಿ ಮೂರ್ನಾಲ್ಕು ತಿಂಗಳು ಸಂಪೂರ್ಣ ಬತ್ತಿ ಹೋಗುವುದುಂಟು. ಹೀಗಾಗಿ ಜೋರ್ಡಾನ್ ದೇಶ ಅದೇ ಹೆಸರಿನ ನದಿಯ ಹೆಸರನ್ನಿಟ್ಟುಕೊಂಡು, ನೀರಿನ ಅಭಾವವನ್ನು ಎದುರಿಸುತ್ತಿರುವುದು ವಿಪರ್ಯಾಸವೇ ಸರಿ. ಅದೇ ನೀರನ್ನು ತಾನು ಸಂಪೂರ್ಣ ಬಳಸಿಕೊಂಡು, ಜೋರ್ಡಾನಿಗೆ ಇಸ್ರೇಲಿಗಳು ಆ ನೀರನ್ನು ಮಾರಾಟ ಮಾಡುತ್ತಿರುವುದು ಸಹ ವಿಪರ್ಯಾಸವೇ. ಜೋರ್ಡಾನ್ ದೇಶ ಮತ್ತು ಜೋರ್ಡಾನ್ ನದಿ ಬಗ್ಗೆ ಯೋಚಿಸಿದಾಗ, ಮಾರ್ಕ್ ಟ್ವೈನ್ ಹೇಳಿದ, 'The Jordan river has great wisdom and whispers its secrets to the hearts of human beings' ಎಂಬ ಮಾತು ಬತ್ತುತ್ತಿರುವ ಆ ನದಿಯ ಸೆಲೆಯಲ್ಲಿ ಆವಿಯಾಗುತ್ತಿರುವಂತೆ ಭಾಸವಾಗುತ್ತದೆ. ಜೋರ್ಡಾನ್ ಮರುಭೂಮಿಯಾಗಿರಬಹುದು, ಆದರೆ ಅದು ಸುಂದರ, ರುದ್ರರಮಣೀಯ, ಮೌನದಲ್ಲೂ ಮೋಹಕತೆ ಬೀರುವ, ಸಾಗಿದಷ್ಟೂ ಸಾಗುವ ಮರುಭೂಮಿ. ಭೂಮಿಯ ತುತ್ತತುದಿಯ ತನಕ ಕರೆದೊಯ್ಯಬಹುದೇನೋ ಎಂದು ಅನಿಸುವಷ್ಟು ವಿಶಾಲ ಮರುಭೂಮಿ. ಮರೀಚಿಕೆಯಷ್ಟೇ ಇದರ ಲಕ್ಷಣವಲ್ಲ, ಮನಮೋಹಕತೆಯೇ ಇದರ ವೈಶಿಷ್ಟ್ಯ. ಎಲ್ಲರೂ ಜೋರ್ಡಾನಿನ ಸೌಂದರ್ಯೋಪಾಸನೆ ಮಾಡಲಾರರು. ಅದಕ್ಕೆ ಅನುಪಮ ನೋಟ, ಆಸ್ವಾದಭಾವ ಮತ್ತು ರಸಗ್ರಹಣ ಶಕ್ತಿ ಬೇಕು. ಅದು ಜೋರ್ಡಾನಿನ ಸಂಕ್ಷಿಪ್ತ ಗುಣಕಥನ.

ಕತ್ತೆಗೆ ಅನಾರೋಗ್ಯ-ಮುಗಿಬಿದ್ದು ದರ್ಶನ ಪಡೆದ ಅಭಿಮಾನಿಗಳು!

ಶಿಶಿರ ಕಾಲ
ಶಿಶಿರ್ ಹೆಗಡೆ
shishirh@gmail.com

ಕತ್ತೆಗೆ ಅನಾರೋಗ್ಯ.. ಮುಗಿಬಿದ್ದ ಅಭಿಮಾನಿಗಳು. ಎರಡು ದಿನ ಹಿಂದಿನ ವಾಷಿಂಗ್ಟನ್ ಪೋಸ್ಟ್ ಪತ್ರಿಕೆಯಲ್ಲಿ ಈ ಶೀರ್ಷಿಕೆಯ ಅಡಿಯಲ್ಲಿ ಅರ್ಧ ಪೇಜು ವರದಿ. ಕತ್ತೆಗಳು ಭೂಮಿಯಲ್ಲಿ ಅಸಂಖ್ಯವಿರಬಹುದು, ಆದರೆ ಈ ಕತ್ತೆ ಅಂತಿಂಥದ್ದಲ್ಲ, ಹಾಲಿವುಡ್ ಖ್ಯಾತಿಯ ಕತ್ತೆ. ಅದಕ್ಕೊಂದು ಹೆಸರು ಬೇರೆ – 'ಪೆರ‍್ರಿ'. ಈಗ ಪೆರ‍್ರಿಗೆ ಆರ್ಥರೈಟೀಸ್, ಹಾರ್ಮೋನ್ ಏರು ಪೇರು, ಡಯಾಬಿಟೀಸ್ ಮತ್ತು ಥೈರಾಯ್ಡ್ ಸಮಸ್ಯೆ ಮೊದಲಾದ ರೋಗಗಳಿವೆಯಂತೆ. ನನಗಂತೂ ಕತ್ತೆಗೂ ಈ ಮನುಷ್ಯ ಸಹಜ ರೋಗಗಳೆಲ್ಲ ಒಮ್ಮೆಲೇ ವೃದ್ಧಾಪ್ಯದಲ್ಲಿ ಮೆತ್ತಿಕೊಳ್ಳುತ್ತವೆ ಎಂದು ಗೊತ್ತೇ ಇರಲಿಲ್ಲ. ಅಮೆರಿಕದ ಕತ್ತೆಯಲ್ಲವೇ? ಮೊನ್ನೆಯಷ್ಟೇ ಅದರ ಮೂವತ್ತು ವರ್ಷದ ಹುಟ್ಟು ಹಬ್ಬಕ್ಕೆ ಹುಲ್ಲಿನಿಂದ ಮಾಡಿದ ಕೇಕ್ ತಿನ್ನಿಸಿ ಅಭಿಮಾನಿಗಳೆಲ್ಲ ಸಂತಸಪಟ್ಟು ಕೇಕೆ ಹಾಕಿದ್ದರು. ಈಗ ಅದರ ದೇಹಸ್ಥಿತಿ ಇನ್ನಷ್ಟು ಹದಗೆಡುತ್ತಿದ್ದಂತೆ ಜನರು ಮುಗಿಬಿದ್ದು ಅಂತಿಮ ದರ್ಶನ ಪಡೆದುಬಿಡೋಣ ಎಂದು ದೌಡಾಯಿಸುತ್ತಿದ್ದಾರೆ.

ಹಾಲಿವುಡ್ ಖ್ಯಾತಿಯ ಎಂದರೆ ಇದೇನು ಚಲನಚಿತ್ರದಲ್ಲಿ ನಟಿಸಿದ ಕತ್ತೆಯೇನಲ್ಲ. ಬದಲಿಗೆ 'ಶ್ರೆಕ್' ಎಂಬ ಬಹು ಜನಪ್ರಿಯ, ಬಹುಕೋಟಿ ಕಾರ್ಟೂನ್ ಚಲನಚಿತ್ರದಲ್ಲಿ ಕಾಣಿಸಿಕೊಂಡ (ಕಾರ್ಟೂನ್) ಕತ್ತೆಗೆ ಈ ಜೀವಂತ ಕತ್ತೆಯೇ ಮಾಡೆಲ್ ಅಂತೆ. ಆ ಕತ್ತೆಯನ್ನು ಸ್ಟುಡಿಯೋದಲ್ಲಿ ಬೇರೆ ಬೇರೆ ಆಯಾಮಗಳಲ್ಲಿ ನಿಲ್ಲಿಸಿ, ಅದರ ಫೋಟೋ ತೆಗೆದು, ಹಾವ ಭಾವ ಚಿತ್ರೀಕರಿಸಿ, ಆ ಮೂಲಕ ಕಾರ್ಟೂನ್ ಕ್ಯಾರೆಕ್ಟರ್ ತಯಾರಿಸಿ ಚಲನಚಿತ್ರದಲ್ಲಿ ಬಳಸಿಕೊಳ್ಳಲಾಗಿತ್ತು. ಅದೊಂದು ಕುಳ್ಳ ಜಾತಿಯ ಸಾಧಾರಣ ಕತ್ತೆ ಅಷ್ಟೇ. ಅದಕ್ಕೊಂದಿಷ್ಟು ಅಭಿಮಾನಿಗಳು, 'ಒಹ್ ಸೊ ಕ್ಯೂಟ್' ಅನ್ನುವವರು, ಸೆಲ್ಫಿ ತೆಗೆದು ಸಂಭ್ರಮಿಸುವವರು. ಆ ಕತ್ತೆಗೇನು ಗೊತ್ತು ತನಗಿರುವ ಸೆಲೆಬ್ರಿಟಿ ಸ್ಟೇಟಸ್! ಈಗ ಅದಕ್ಕೆ ಆರಾಮಿಲ್ಲವಲ್ಲ, ಅದರ ಶುಶ್ರೂಷೆಗೆ ಯಥೇಚ್ಛ ಹಣ ಹರಿದುಬರುತ್ತಿದೆಯಂತೆ. ಅಲ್ಲದೆ ಅಲ್ಲಿನ ಸ್ಥಳೀಯ ಸರಕಾರ ಅದರ ಆರೈಕೆಗೆಂದೇ ಒಂದಿಷ್ಟು ಹಣ ತೆಗೆದಿರಿಸಿದೆಯಂತೆ! ಇದನ್ನು ಕೆಲವರು 'ಪ್ರಾಣಿ ದಯೆ' ಎಂದು ಹೊಗಳಿದರೆ, ಇನ್ನು ಕೆಲವರು ನಾವು ಕಟ್ಟಿದ ಟ್ಯಾಕ್ಸ್ ಹಣ ಆ ಕತ್ತೆಯ ಆರೈಕೆಗೇಕೆ ಎಂದು ಗಲಾಟೆಯೆಬ್ಬಿಸಿದ್ದಾರೆ. ಎಂಥಾ ಅವಸ್ಥೆ ನೋಡಿ!

ಕಳೆದ ವಾರಾಂತ್ಯ ಸ್ನೇಹಿತರಾದ ಶ್ರೀನಿವಾಸ್ ರಾವ್ ಮತ್ತು ಸುನಿಲ್ ಜೊತೆಯಲ್ಲಿ ಮಾತನಾಡುತ್ತ ಕೂತಿದ್ದೆ. ಸುನಿಲ್ ಇತ್ತೀಚೆಗೆ ಜಪಾನಿಗೆ ಹೋಗಿ ಬಂದಿದ್ದರು. ಅಲ್ಲಿ ಅವರು ಸಾಮಾಜಿಕ ಸೂಕ್ಷ್ಮವೊಂದನ್ನು ಗ್ರಹಿಸಿದ್ದರು. ಅದೇನೆಂದರೆ ಜಪಾನಿನಲ್ಲಿ ಸೂಪರ್ ಹೀರೋಗಳೆಂದರೆ ಯಾವುದೇ ಸಿನಿಮಾ ನಟರಲ್ಲ, ಯೋಧರಲ್ಲ, ಬದಲಿಗೆ ಕಾರ್ಟೂನ್ ಪಾತ್ರಗಳು. ಮಕ್ಕಳಿಂದ ಹಿಡಿದು ಮುದುಕರ ವರೆಗೆ ಎಲ್ಲರಿಗೂ ಕಾರ್ಟೂನ್ ಪಾತ್ರಗಳ ಮೇಲೆ ಹುಚ್ಚು ಅಭಿಮಾನ. ಅವರ ಮನೆಯ ಕೋಣೆಗಳಲ್ಲಿ, ಅಂಗಡಿಗಳಲ್ಲಿ, ಮಾಲುಗಳಲ್ಲಿ, ದೇಹದ ಮೇಲಿನ ಟ್ಯಾಟೂ ಎಲ್ಲವೂ ಇವೇ. ನಮ್ಮಲ್ಲಿ ಹೇಗೆ ಹೀರೋ ಹೆಸರು, ಚಿತ್ರ ಹಚ್ಚೆ ಹಾಕಿಸಿಕೊಳ್ಳುತ್ತಾರೋ ಹಾಗೆ ಅಲ್ಲಿ ಈ ಆನಿಮೇಶನ್ ಪಾತ್ರಗಳ ಹಚ್ಚೆ ಹಾಕಿಸಿಕೊಳ್ಳುತ್ತಾರೆ. ಆನಿಮೇಷನ್ ಪತ್ರಗಳನ್ನು ಅಲ್ಲಿ Manga Character ಎಂದು ಕರೆಯುವುದು.

ಜಪಾನಿಯರಿಗೆ ಅವರ ಇತಿಹಾಸದ ಬಗ್ಗೆ ಸಾಕಷ್ಟು ಬೇಸರವಿದೆ. ಎರಡನೇ ವಿಶ್ವಯುದ್ಧದಲ್ಲಿ ಅವರ ಪೂರ್ವಜರು ನಡೆಸಿದ ಅತ್ಯಾಚಾರ, ಅನಾಚಾರ, ನಾಂಜಿಂಗ್ ಮೊದಲಾದ ನರಮೇಧಗಳ ಬಗ್ಗೆ ಇಂದಿನ ಜಪಾನೀಯರಿಗೆ ತೀವ್ರ ಅವಮಾನ ಭಾವವಿದೆ. ಇಂದಿನವರೆಗೆ ಅವರದು ತಲೆತಗ್ಗಿಸುವ ಇತಿಹಾಸ. ಜಪಾನಿಯರು ಐತಿಹಾಸಿಕವಾಗಿ ಬಹಳ ಕ್ರೂರ. ಅದೇ ಕಾರಣಕ್ಕೆ ಅಲ್ಲಿ ಏನೇನೆಲ್ಲ ಅನಾಚಾರವಾಯಿತು. ಅನಂತರ ಅಣುಬಾಂಬ್ ದಾಳಿ, ಶರಣಾಗತಿ. ವಿಶ್ವಯುದ್ಧದ ತರುವಾಯ ಜಪಾನ್ ಆತ್ಮವಿಮರ್ಶೆ ಮಾಡಿಕೊಂಡಿತು. ತಮ್ಮ ಕ್ರೌರ್ಯವನ್ನು ಸಾಮಾಜಿಕವಾಗಿ ಕೊನೆಗಾಣಿಸಿ ಸೌಜನ್ಯ, ಕರುಣೆ ತುಂಬುವ ಕೆಲಸ ಶಿಕ್ಷಣದ ಮೂಲಕ ನಡೆಯಿತು. ಅದರ ತರುವಾಯ ಇಂದು ಜಪಾನೀಯರೆಂದರೆ ಸಮಾಧಾನದ, ಗೌರವದ ಜನರು. ಅತಿಯೆನಿಸುವ ಸೌಜನ್ಯ – ಯಾರೇ ಎದುರಿಗೆ ಕಾಣಿಸಿದರೂ, ಅವರು ಮರೆಯಾಗುವವರೆಗೂ ಬಾಗಿ ನಮಸ್ಕರಿಸುತ್ತಿರುವಷ್ಟು. ಇಂತಹ ಒಂದು ಸೌಜನ್ಯವನ್ನು ಬೆಳೆಸುವ ಸಮಯದಲ್ಲಿ ಅವರ ಕರಾಳ ಇತಿಹಾಸವನ್ನು ಖಂಡಿಸುವುದೂ ಅದರ ಭಾಗವೇ ಆಯಿತು. ಆ ಕಾರಣಕ್ಕೆ ಜಪಾನೀಯರಿಗೆ ಎರಡನೇ ವಿಶ್ವಯುದ್ಧದ ಇತಿಹಾಸವೆಂದರೆ ಅಪಥ್ಯ. ಇದರಿಂದಾಗಿ ಆದದ್ದೇನೆಂದರೆ ಜಪಾನೀಯರಿಗೆ ಇಂದು ಇತಿಹಾಸಪುರುಷರೇ ಇಲ್ಲ, ಅವರ ಇತಿಹಾಸದಲ್ಲಿ ರೋಲ್ ಮಾಡೆಲ್‌ಗಳಿಲ್ಲ, ಯಾರೂ ಆದರ್ಶರಲ್ಲ.

ಮನುಷ್ಯ ಸಮಾಜಕ್ಕೆ – ಎಲ್ಲರಿಗೂ ರೋಲ್ ಮಾಡೆಲ್‌ಗಳ, ಆದರ್ಶ ವ್ಯಕ್ತಿತ್ವ ಬೇಕು. ಇದು ನಮ್ಮ ಸಹಜ ಅವಶ್ಯಕತೆ. ನಾವು ಬೆಳೆಯುವಾಗ ಅನುಸರಿಸಲು ಒಂದಿಷ್ಟು ವ್ಯಕ್ತಿಗಳಿದ್ದರೆ ಬೆಳವಣಿಗೆ ಸುಲಭ. ಅನುಸರಿಸಿ ಹೋದರೆ ಯಶಸ್ಸು ಸಾಧ್ಯವೆನ್ನುವುದು ನಮ್ಮೊಳಗಿನ ಸುಪ್ತ ನಂಬಿಕೆ. ಆದರ್ಶಕ್ಕೊಂದು ಮೂರ್ತ ರೂಪ ಜೀವನಾವಶ್ಯಕತೆ. ಮನುಷ್ಯ ಬುದ್ಧಿಮತ್ತೆ ಮತ್ತು ಸಾಧ್ಯತೆಗೆ ಹೋಲಿಸಿದರೆ ನಮ್ಮ ಆಯಸ್ಸು ಕಡಿಮೆ. ಹಾಗಾಗಿಯೇ ಆದರ್ಶಕ್ಕೊಂದಿಷ್ಟು ವ್ಯಕ್ತಿತ್ವ ಇದ್ದರೆ ಸಾಮಾಜಿಕ ಬೆಳವಣಿಗೆ, ಏಳ್ಗೆ ಸುಲಭ. ಸುರಕ್ಷತೆ, ಸಾಮಾಜಿಕ ಅವಶ್ಯಕತೆಯಿಂದಾಗಿ ಇನ್ನೊಬ್ಬರನ್ನು ಆದರ್ಶವೆಂದು ಸ್ವೀಕರಿಸುವುದು, ಹಿಂಬಾಲಿಸುವುದು ಇವೆಲ್ಲ ಮನುಷ್ಯನೊಳಗೆ ರಕ್ತಗತವಾಗಿ ಸೇರಿಕೊಂಡಿದೆ. ಇಂತಹ ಆದರ್ಶ ವ್ಯಕ್ತಿಗಳ ಇತಿಹಾಸದ ಕೊರತೆಯ ನಿರ್ವಾತವನ್ನು ಜಪಾನಿಯರಲ್ಲಿ ತುಂಬಿದ್ದು ಆ ಅವಾಸ್ತವಿಕ ಅನಿಮೇಷನ್ ಪಾತ್ರಗಳು. ಇಂದು ಈ ಅವಾಸ್ತವ ಪಾತ್ರಗಳೇ ಜಪಾನಿನ ರಾಜಕುಮಾರ್, ಅಮಿತಾಬ್ ಬಚ್ಚನ್, ರಜನಿಕಾಂತರು.

ಇದೆಲ್ಲ ವಿಷಯವನ್ನು ಹರಟುತ್ತಿದ್ದಾಗ ಪಕ್ಕದಲ್ಲಿ ಕೂತಿದ್ದ ಶ್ರೀನಿವಾಸ ರಾವ್ ಪ್ರಸ್ತುತ ಕೆಲ ಪ್ರಶ್ನೆಗಳನ್ನು, ಅನಿಸಿಕೆಯನ್ನು ಮುಂದಿಟ್ಟರು. 'ರಾಜ್ ಕುಮಾರ್‌ಗಿರುವಷ್ಟು ಅಭಿಮಾನಿಗಳು, ಹಿಂಬಾಲಕರು ಕನ್ನಡದ ಮಟ್ಟಿಗೆ ಇನ್ನೊಬ್ಬರಿಗಿಲ್ಲ. ರಾಜ್ ಕುಮಾರ್ ಸಿನೆಮಾ ಹೊರತಾಗಿಯೂ ಆದರ್ಶವನ್ನು ಮೆರೆದವರು. ಅವರು ನಿತ್ಯ ಯೋಗ ಮಾಡುತ್ತಿದ್ದರು, ಕುಡಿಯುತ್ತಿರಲಿಲ್ಲ, ಸಿಗರೇಟು ತ್ಯಜಿಸಿದ್ದರು. ಸೌಮ್ಯ, ತೂಕದ ಮಾತು, ಕನ್ನಡ ಪರ ಹೋರಾಟ, ಸರಳತನ ಇತ್ಯಾದಿ ಹಲವು ಆದರ್ಶವೆನಿಸುವ ಗುಣಗಳು ರಾಜಕುಮಾರ್ ರಲ್ಲಿದ್ದವು. ಹೊರಜಗತ್ತಿಗೆ ಆದರ್ಶವಾಗಿಯೇ ಕಾಣಿಸಿಕೊಂಡವರು ರಾಜ್. ಆದರೆ 'ನಾವು ರಾಜ್ ಕುಮಾರ್ ಅಭಿಮಾನಿ' ಎಂದು ಹೇಳಿಕೊಳ್ಳುವ ಅದೆಷ್ಟು ಮಂದಿ ಅವರ ಒಂದಾದರೂ ಒಳ್ಳೆಯ ಗುಣವನ್ನು ಅನುಸರಿಸಿದ್ದಾರೆ? ಕೇಳಿದರೆ ನಾವು ರಾಜ್ ಅಭಿಮಾನಿ ಅನ್ನುವ, ರಾಜ್ ಬಗ್ಗೆ ಯಾರು ಏನೇ ಮಾತನಾಡಿದರೂ ಹೊಡೆದಾಟಕ್ಕೆ ಇಳಿಯುವ ಅಭಿಮಾನಕ್ಕೆ ಅರ್ಥವೇನುಳಿಯಿತು? ಇದನ್ನು ರಾಜ್ ಒಪ್ಪುತ್ತಿದ್ದರೆ?'.

ಮಹಾ ಪುರುಷರ, ತ್ಯಾಗ ಬಲಿದಾನ ಮಾಡಿದವರ, ಸಮಾಜಕ್ಕೆ ಒಳ್ಳೆಯವರಾದ ದಂಡು ದಂಡಿನ ಇತಿಹಾಸ ನಮ್ಮದು. ಆದರ್ಶಕ್ಕೆ ಯಾರು ಎಂದರೆ ಒಂದೇ ಗುಣಕ್ಕೆ ನೂರಾರು ಆದರ್ಶಪ್ರಾಯರು ನಮ್ಮ ಇತಿಹಾಸದಲ್ಲಿ ಸಿಗುತ್ತಾರೆ. ಜಪಾನಿನಂತೆ ನಮಗೆ ನೈಜ, ಐತಿಹಾಸಿಕ ಹೀರೋಗಳ ಕೊರತೆಯಿಲ್ಲ. ಆದರೆ ನಮ್ಮಲ್ಲಿ ಇತಿಹಾಸದ ಅರಿವಿನ ಕೊರತೆ ಇದೆ. ಶಿಕ್ಷಣದ ಬ್ರಿಟಿಷ್ ಇತಿಹಾಸದಲ್ಲಿ ಭಾರತದಲ್ಲಿ ಹೀರೋಗಳೇ ಇಲ್ಲ. ಈ ಕೊರತೆಯಿಂದಲೇ ನಮ್ಮಲ್ಲಿ ಅಸಲಿ, ಆಗಿ ಹೋದ ಹೀರೋಗಳಿಗಿಂತ ಸಿನೆಮಾ ಹೀರೋಗಳು ಆದರ್ಶವೆನಿಸಲು ಶುರುವಾದದ್ದು. ಸ್ವಾಮಿ ವಿವೇಕಾನಂದರು, ಪರಮಹಂಸರು, ಪಟೇಲರು, ಬೋಸರಿಂದ ಹಿಡಿದು ರಾಮ, ಕೃಷ್ಣರವರೆಗೆ ಆದರ್ಶಕ್ಕೆ ನಮ್ಮಲ್ಲೇನು ಕೊರತೆ? ಆದರೆ ಅವರನ್ನೆಲ್ಲ ಬಿಟ್ಟು ಸಿನೆಮಾದಲ್ಲಿ ನಟಿಸುವ ನಟರು ತೆರೆಯಾಚೆಯೂ ಸಿನೆಮಾದ ಪಾತ್ರಗಳ ಕಾರಣಕ್ಕೆ ಆದರ್ಶವಾಗುವುದು ಸಾಮಾಜಿಕ ವಿಡಂಬನೆಯಲ್ಲವೇ? ನಟಿಸುವ ನಟ ಆದರ್ಶ, ಅಣ್ಣ, ತಂದೆ, ಸರ್ವಸ್ವ ಎನ್ನುವ ಮಟ್ಟಿಗೆ ಸಮಾಜ ಹೋಗಿ ಮುಟ್ಟುವುದು ಏಕೆ? ಕಲಾರಾಧನೆ ಹಂತ ಮೀರಿ ಅಂಧಾಭಿಮಾನ, ದುರಭಿಮಾನ, ಮಾನ, ಅಪಮಾನ, ಹೊಡೆದಾಟ, ಗುಂಪುಗಾರಿಕೆ ಇತ್ಯಾದಿಗಳ ಹಂತಕ್ಕೆ ತಲುಪುವ ಹಿನ್ನೆಲೆ ಏನು? ಸಿನೆಮಾ ಹೀರೋಗಳ 'ಹವಾ-ಮಾನ' ಕ್ಕೆ ತಕ್ಕಂತೆ ಸಮಾಜ ಏಕೆ ಕುಣಿಯುತ್ತದೆ?

ಸಿನೆಮಾ ಹೀರೋಗಳೇ ಆದರ್ಶವೆನಿಸಲು ನಮ್ಮ ಇತಿಹಾಸದ ಅರಿವು, ಜ್ಞಾನ, ತಿಳುವಳಿಕೆಯ ಕೊರತೆಯಷ್ಟೇ ಕಾರಣವಲ್ಲ, ಸಿನೆಮಾ ನಮ್ಮ ದೇಶದಲ್ಲಿ ಬೆಳೆದ ರೀತಿ ಬಹಳ ವಿಭಿನ್ನ. ಆಗತಾನೆ ಸ್ವಾತಂತ್ರ್ಯ ಬಂದಿತ್ತು. ಕ್ರಮೇಣ ದೇಶದಲ್ಲಿ ಶಾಂತಿ ಎಂದರೇನು ಎಂದು ತಿಳಿಯಲು ಶುರುವಾಗಿತ್ತು. ಬ್ರಿಟೀಷರಿಂದ ಛಿದ್ರಗೊಂಡಿದ್ದ ಸಾಮಾಜಿಕ ಸಮತೋಲನದಿಂದಾಗಿ ಸಮಾಜದಲ್ಲಿ ಅತಿಯೆನಿಸುವಷ್ಟು ಸ್ವೇಚ್ಛಾಚಾರಗಳು, ದ್ವೇಷ, ದಬ್ಬಾಳಿಕೆ ಇತ್ಯಾದಿ ಬಹುಕಾಲ ನಡೆದವು. ಆ ಸಮಯದಲ್ಲಿ ಯುಟೋಪಿಯನ್ ಸಮಾಜವನ್ನು ತೆರೆಯ ಮೇಲೆ ನೋಡುವುದು ಒಂದಿಷ್ಟು ಸಮಾಧಾನ ಕೊಡುತ್ತಿತ್ತು. A utopian society is an ideal society that does not exist in reality.ಆದರ್ಶ ಸಮಾಜ, ಆದರ್ಶ ವ್ಯಕ್ತಿಯೆಂದರೆ ಸಿನೆಮಾದ ಹೀರೋ, ಮತ್ತವನ ಸಾಧ್ಯತೆ ಎಂಬಂತಾಯಿತು. ಜನರು ಸಿನೆಮಾದಿಂದ ಪ್ರೀತಿಯ ಬದುಕಿನ ಸಾಧ್ಯತೆಯನ್ನು ಕಲಿತರು. ಇಷ್ಟಕ್ಕೂ ಹೀರೋ ಸಮಾಜದ ಕೆಟ್ಟ ರಾಜಕಾರಣಿಗಳನ್ನು ಕೊಲ್ಲುವುದು, ಸಮಾಜದ ರಕ್ಷಣೆಗೆ ಕಾನೂನನ್ನು ಕೈಗೆ ತೆಗೆದುಕೊಳ್ಳುವುದು ಇವೆಲ್ಲ ನಿಜ ಬದುಕಿನಲ್ಲಿ ನಡೆಯುವಂಥದ್ದೇ ಅಲ್ಲ. ಸಿನೆಮಾ ತೋರಿಸುವುದು ಪರಮ ಆದರ್ಶ ಆದರೆ ಅಸ್ತಿತ್ವದಲ್ಲಿರದ ಸಮಾಜವನ್ನು. ನಮ್ಮ ಕರ್ಮಕ್ಕೆ ಸಿನೆಮಾ ಯುಟೋಪಿಯನ್ ಸಮಾಜದ ಚಿತ್ರಣದಿಂದ ಇಂದಿಗೂ ಹೊರಬಂದಿಲ್ಲ. ಜನರ ಬಯಕೆಯೂ ಅದುವೇ ಇದೆ.

ಮೊದಲು ಸಿನೆಮಾ ನಟರಲ್ಲಿ ಸಹಜವಾಗಿದ್ದ ಆದರ್ಶ ವ್ಯಕ್ತಿತ್ವ ಇಂದು ಹೀರೋ ಒಬ್ಬನ ಅವಶ್ಯಕ ಗುಣವೆಂಬಂತಾಗಿದೆ. ಸಿನೆಮಾ ಹೀರೊ ಎಂದರೆ ಅವನು ಅಸಲಿ ಹೀರೋವಿನಂತೆಯೇ ಸಮಾಜದಲ್ಲಿ ಕಾಣಿಸಿಕೊಳ್ಳಬೇಕೆಂಬುದು ಸಾಮಾಜಿಕ ಒತ್ತಾಯವಾಗಿದೆ. ಈ ಪರದೆಯ ಮೇಲಿನ ಹೀರೋನನ್ನು ನಿಜಜೀವನದ ಅಸಲಿ ಹೀರೋ ಆಗಿ ತೋರಿಸಿಕೊಳ್ಳುವ ಅನಿವಾರ್ಯತೆ ಹೀರೋ, ನಟನಿಗಷ್ಟೇ ಅಲ್ಲ, ಸಿನೆಮಾದ ಯಶಸ್ಸಿಗೂ ಅದು ಇಂದು ಅನಿವಾರ್ಯವಾಗಿದೆ. ಏಕೆಂದರೆ ಪರದೆಯ ಮೇಲೆ ಮತ್ತು ಪರದೆಯ ಆಚೆಯ ವ್ಯತ್ಯಾಸ ಗ್ರಹಿಸುವುದರಲ್ಲಿ ಸಮಾಜ ಎಡವುತ್ತಿದೆ.

ಇಂದಿಗೂ ಕೆಲವೆಡೆ ಈ ರೂಢಿಯಿದೆ. ದೊಡ್ಡ ಹೆಸರಿನ ಹೀರೋ ನಟಿಸಿದ ಚಲನಚಿತ್ರದ ಬಿಡುಗಡೆಯ ದಿನ ರಕ್ತದಾನ ಮೊದಲಾದ ಕಾರ್ಯಕ್ರಮಗಳನ್ನು ಇಟ್ಟುಕೊಳ್ಳಲಾಗುತ್ತದೆ. ಹೀರೋ ಪಾತ್ರವಹಿಸಿದ ನಟ ಎಲ್ಲರೆದುರು ಬಂದು ರಕ್ತದಾನ ಮಾಡುತ್ತಾನೆ. ಅದರ ಜೊತೆ ಅವನ ಅಭಿಮಾನಿಗಳೆಲ್ಲ ರಕ್ತದಾನ ಮಾಡುವಂತೆ ಪ್ರೇರೇಪಿಸುತ್ತಾನೆ. ಇದರಲ್ಲೇನು ಸಮಸ್ಯೆ ಎಂದು ಕೇಳಬಹುದು. ಇಲ್ಲಿ ವಿಷಯ ರಕ್ತ, ನೇತ್ರ, ಅಂಗಾಂಗ ದಾನಗಳದ್ದಲ್ಲ, ಆದರೆ ಹೀರೋವಿನ ಈ ನಡೆಯಿಂದಾಗಿ ಅಲ್ಲಿ ಸೇರಿಸುವವರೆಲ್ಲ ಒಂದು ಮರೀಚಿಕೆಗೆ ಒಳಗಾಗುತ್ತಾರೆ.. ನಮ್ಮ ಹೀರೋ ಸಿನಿಮಾಗಿಂತ ಮೊದಲು ಬಂದು ರಕ್ತ ದಾನ ಮಾಡಿ ಹತ್ತಾರು ಜನರ ಪ್ರಾಣ ಉಳಿಸುತ್ತಿದ್ದಾನೆ, ಇಲ್ಲಿ ಒಳಗಡೆ ಪರದೆಯ ಮೇಲೆ ಹತ್ತಾರು ಕೆಟ್ಟವರನ್ನು ಸಂಹರಿಸಿ ಸಮಾಜವನ್ನು ಉಳಿಸುತ್ತಿದ್ದಾನೆ ಎಂಬ ಸಮೂಹ ಗೊಂದಲ ಅಲ್ಲಿ ನಿರ್ಮಾಣವಾಗುತ್ತದೆ. ಇದು ಒಂದು ಉದಾಹರಣೆ. ಇಂಥಹ ರೀಲ್ ಹೀರೋವನ್ನು ರಿಯಲ್ ಹೀರೋವನ್ನಾಗಿಸುವ ಹಲವು ಮಾರ್ಗಗಳು ಚಾಲ್ತಿಯಲ್ಲಿವೆ. ಪರದೆಯ ಹೀರೋ ಸಿನೆಮಾದ ಆಚೆ ಹೀಗೆ ಹಲವು ಕೃತ್ರಿಮ ಕೆಲಸಗಳಿಂದ ಹೀರೋ ಆಗಿ ಚಿತ್ರಣಗೊಳ್ಳುತ್ತಾನೆ. ಹೀರೋಗೆ ಅಲ್ಲಿ ಬೇಕಾದದ್ದು ಸಿನೆಮಾದ ಯಶಸ್ಸೇ ವಿನಃ ಅಲ್ಲಿ ಅವನಿಗೆ ಇನ್ನೇನೂ ಉದ್ದೇಶ ಅಲ್ಲಿರುವುದಿಲ್ಲ. ರಕ್ತ ಕೊಟ್ಟು ಜೀವ ಉಳಿಸುವುದೇ ಉದ್ದೇಶವಾಗಿದ್ದರೆ ರಕ್ತ ಕೊಡಲಿಕ್ಕೆ ಸಿನೆಮಾ ಥಿಯೇಟರ್ ಎದುರೇ ಆಗಬೇಕೇ?

ಈಗೀಗಂತೂ ಆದರ್ಶವೆನಿಸುವ ಖಾಸಗಿ ಬದುಕನ್ನು ಕಟ್ಟಿಕೊಂಡ ಹೀರೋಗಳು ಪರಮ ಅಪರೂಪ. ಹೆಚ್ಚಿನವರದ್ದು ತೆರೆಯ ಮೇಲೆ ರಾಮ, ಮನೆಗೆ ಹೋದರೆ ಹೆಂಡತಿಯ ಸಂಖ್ಯೆಗಳ ವಿಷಯದಲ್ಲಿ ಕೃಷ್ಣ. ಆದರ್ಶ ಬಿಡಿ, ಹೇಸಿಗೆಯೆನಿಸುವ ಬದುಕು ಕೆಲವರದ್ದು. ಎಲ್ಲಾ ನಡೆಯಲ್ಲೂ ಲೆಕ್ಕಾಚಾರ, ಸ್ವಾರ್ಥ. ಆ ಕಾರಣಕ್ಕೇ ಇಷ್ಟೊಂದು ದೊಡ್ಡ ಘಟನೆಯಾದಾಗಲೂ ಯಾರೊಬ್ಬ ಸಿನೆಮಾ ನಟರೂ ಮುಂದೆ ಬಂದು ನಾವು ಮನುಷ್ಯರು, ನಮ್ಮನ್ನು ಮನುಷ್ಯರಂತೆಯೇ ಕಾಣಿ, ನಮಗೂ ತೀರಾ ಸಹಜವೆನಿಸುವ ಖಾಸಗೀ ಬದುಕಿದೆ, ನಮ್ಮಲ್ಲಿಯೂ ಸಿಟ್ಟು, ಕೆಟ್ಟತನ ಇವೆಲ್ಲವೂ ಇದೆ, ನಿಮ್ಮ ಅಭಿಮಾನ ಕೇವಲ ನಮ್ಮ ಕಲೆಯ ಮೇಲಷ್ಟೇ ಇರಲಿ ಎಂದು ಹೇಳುವುದಿಲ್ಲ. ನಾವು ತೆರೆಯಾಚೆ ಹೀರೋ ಅಲ್ಲ, ಸಿನೆಮಾದಲ್ಲಿ ನಮ್ಮದು ನಟನೆ, ನಾವು ತೋರಿಸುವುದು ಸತ್ಯವಲ್ಲ, ಯುಟೋಫಿಯನ್ ಸಮಾಜ ಕಲ್ಪನೆಗೆ ಚಂದ, ಒಂದೇ ಸೀನು ಹತ್ತಾರು ರೀಟೇಕ್ ಪಡೆದಿರುತ್ತದೆ ಎಂಬಿತ್ಯಾದಿ ಸತ್ಯವನ್ನು ನಟರಾದವರು, ಹೀರೋಗಳಾದವರು ಹೇಳಬೇಕಾದದ್ದು ಈ ಕ್ಷಣದ ಅವಶ್ಯಕತೆ. ತೆರೆಯ ಮೇಲಿನ ನಟನನ್ನು ನಿಜಜೀವನದಲ್ಲಿ ಹೀರೋವಿನಂತೆ ಬಿಂಬಿಸಿದ್ದು ಸಿನೆಮಾ ಇಂಡಸ್ಟ್ರಿಯ ಕೆಲಸ. ಅದನ್ನು ಸಮಾಜದಲ್ಲಿ ಹೀಗೆಲ್ಲ ಸೃಷ್ಟಿಸಿದ್ದು ಅವರೆಲ್ಲರೂ ಸೇರಿ, ವ್ಯವಸ್ಥಿತವಾಗಿ. ಆದರೆ ಯಾವುದೇ ಹೀರೋಗಳು, ನಟರು ಇಂತಹ ವಿಷಯದಲ್ಲಿ ತೆಪ್ಪಗಿರುತ್ತಾರೆ. ಏಕೆಂದರೆ ಸಮಾಜದ, ಅಭಿಮಾನಿಗಳ ಅವರೆಡೆಗಿನ ಈ ತಪ್ಪು ತಿಳುವಳಿಕೆಯೇ ನಟರಿಗೆ ಇಂದು ಬಂಡವಾಳ.

ಅರುಣ್ ಗೋವಿಲ್ ರಾಮಾಯಣದಲ್ಲಿ ಶ್ರೀರಾಮನ ಪಾತ್ರ ಮಾಡಿದ ನಟ. ಅವರನ್ನು ಏರ್‌ಪೋರ್ಟಿನಲ್ಲಿ ಕಂಡವರೊಬ್ಬರು ಸಾಕ್ಷಾತ್ ರಾಮನನ್ನು ಕಂಡಂತೆ ಕಾಲಿಗೆ ಬಿದ್ದು ನಮಸ್ಕರಿಸಿದರು. ಈ ಘಟನೆ ವೈರಲ್ ಆಗಿತ್ತು. ಕೆಲವರು ಇದು ಭಾರತದ ಆಸ್ಥೆ, ನಮ್ಮ ಸಂಸ್ಕೃತಿ ಎಂದೆಲ್ಲ ಸೋಷಿಯಲ್ ಮೀಡಿಯಾದಲ್ಲಿ ಹೇಳಿಕೊಂಡರು. ಇದನ್ನು ಕಂಡ ಅರುಣ್ ಗೋವಿಲ್ ಮಾತ್ರ ಇದು ಸರಿಯಲ್ಲವೆಂದರು. ನಾನು ಶ್ರೀರಾಮನ ಪಾತ್ರಧಾರಿಯೇ ಹೊರತು ನಾನೇ ರಾಮನಲ್ಲ, ಹಾಗೊಮ್ಮೆ ನನ್ನನ್ನೇ ರಾಮನೆಂದು ಜನರು ತಿಳಿದು ನಮಸ್ಕರಿಸಿದರೆ ಅದು ನನ್ನ ಯಶಸ್ಸಲ್ಲ, ಬದಲಿಗೆ ಅದು ದೃಶ್ಯ ಮಾಧ್ಯಮದ ಸಂಪೂರ್ಣ ಸೋಲು. ನಾಟಕವೇ ಚೆನ್ನಾಗಿತ್ತು, ನಾಟಕವನ್ನು ಜನರು ನಾಟಕವಾಗಿಯೇ ನೋಡುತ್ತಿದ್ದರು. ಟಿವಿ – ಸಿನೆಮಾ ಅದೆಷ್ಟು ಆಧುನಿಕವೆಂದರೆ ನಮ್ಮ ಒಳಗಿನ ಸುಪ್ತ ಮನಸ್ಸು ಸತ್ಯ ಮತ್ತು ಕಲ್ಪನೆಯ ನಡುವಿನ ಅಂತರವನ್ನು ಗ್ರಹಿಸಲು ಸೋಲುತ್ತಿದೆ. ಮನಸ್ಸು ಸ್ವಲ್ಪವೇ ದುರ್ಬಲವಿದ್ದರೂ ಸಿನಿಮಾವೇ ಬದುಕು, ಹೀರೋನೇ ಆದರ್ಶ, ನಮ್ಮ ಹೀರೋ ತೆರೆಯಾಚೆಯೂ ಪರಮಾದರ್ಶ ಶ್ರೀರಾಮಚಂದ್ರ ಎಂದೆಲ್ಲ ಕಲ್ಪಿಸಿಕೊಂಡುಬಿಡುತ್ತದೆ. ರೋಗ ಉಲ್ಬಣಿಸಿದಾಗ ಸಿನೆಮಾದ ಪಾತ್ರವೇ ಅಸಲಿಯತ್ತು, ಅವನ ವೈಯಕ್ತಿಕವೆಲ್ಲ ಸುಳ್ಳು ಎಂದೆನಿಸಲು ಶುರುವಾಗುತ್ತದೆ. ಇದು ಕೊನೆಯ ಹಂತ.

ವಿಶ್ವಗುರು, ಅಗ್ರಮಾನ್ಯ ದೇಶವಾಗಲು ಹೊರಟಿರುವ ದೇಶದ ಜನರು ಇಂತಹ ಅಪಸವ್ಯಗಳನ್ನು ಬೇಗ ಗುರುತಿಸಿ ಸರಿಪಡಿಸಿಕೊಂಡಷ್ಟು ಒಳ್ಳೆಯದು. ನೆನಪಿರಲಿ, ಸಿನೆಮಾ ನಟರ ದೇವಸ್ಥಾನಗಳಿರುವ ಜಗತ್ತಿನ ಏಕೈಕ ದೇಶ ಭಾರತ! ಲೇಖನದ ಆದಿಯಲ್ಲಿ ಕತ್ತೆಯ ಕಥೆ ಹೇಳಿದೆನಲ್ಲ, ಹಾಗಂತ ಅಮೆರಿಕದಲ್ಲಿ ಅಥವಾ ಇನ್ನು ಯಾವುದೇ ದೇಶದಲ್ಲಿ ಹೀರೋಗಳನ್ನು ಈ ಪರಿ ಆರಾಧಿಸುವ ಪರಿಪಾಠವಿಲ್ಲ. ಮನರಂಜಿಸುವುದಷ್ಟೇ ಅವನ ಕೆಲಸ. ಹಾಲಿವುಡ್ಡಿನ ಅದೆಷ್ಟೋ ನಟರು ಕರ್ನಾಟಕದ ನಟರಿಗಿಂತ ಸಾವಿರಪಟ್ಟು ಹೆಸರುವಾಸಿ. ಆದರೆ ಯಾರೇ ತಪ್ಪೆಸಗಿದಲ್ಲಿ ಅವರ ಬೆನ್ನಿಗೆ ಯಾರೊಬ್ಬರೂ ನಿಲ್ಲುವುದಿಲ್ಲ. ಅವನಿಂದ ಪೂರ್ಣ ಸಮಾಜವೇ ವಿಮುಖವಾಗುತ್ತದೆ. ಅವನನ್ನು ಸಾಮಾನ್ಯರಂತೆಯೇ ಸಮಾಜ, ಕಾನೂನು ನಡೆಸಿಕೊಳ್ಳುತ್ತದೆ. ಅದು ಒಳ್ಳೆಯ ಸಮಾಜದ ಲಕ್ಷಣ. ಅದು ಬಿಟ್ಟು ಯಾರೊಬ್ಬರೂ ನಮ್ಮ ಬಾಸ್ ತಪ್ಪು ಮಾಡಿರೋಕೆ ಸಾಧ್ಯವೇ ಇಲ್ಲ ಅನ್ನೋಲ್ಲ.

ವಿಶ್ವ ಸಂಗೀತ ದಿನ; ಎಲ್ಲೆಲ್ಲೂ ಸಂಗೀತ

ಸ್ವರ ಸುಗ್ಗಿ
ಕೆ.ವಿ.ವಾಸು
vveditoped@gmail.com

ಸಂಗೀತವನ್ನು ಗಂಧರ್ವ ವಿದ್ಯೆ ಎಂದು ಕರೆಯಲಾಗುತ್ತದೆ. ಸಂಗೀತಕ್ಕೆ ನೆಲ, ಜಲ, ಜಾತಿ, ಬಡತನ, ಸಿರಿತನ ಇದ್ಯಾವುದರ ಸೋಂಕಿಲ್ಲ. ನಿರಂತರ ಸಾಧನೆ ಮತ್ತು ಪರಿಶ್ರಮದ ಮೂಲಕ ಇದು ಒಲಿಯಬಲ್ಲ ವಿಶಿಷ್ಟ ವಿದ್ಯೆಯೇ. ಗೀತಂ, ವಾದ್ಯಂ, ನೃತ್ಯಂ ಚತ್ರಯಂ ಸಂಗೀತ ಮುಚ್ಯತೆ, ಅಂದರೆ, ಗೀತ, ವಾದ್ಯ, ನೃತ್ಯ, ಈ ಮೂರು ಸಂಗೀತ ಎಂಬ ಪದಕ್ಕೆ ಅರ್ಥ. ಲಲಿತ ಕಲೆಗಳಲ್ಲಿ ಶ್ರೇಷ್ಠವಾದದ್ದು ಸಂಗೀತ. ಲೋಕದ ಡೊಂಕನ್ನು ತಿದ್ದಲು, ಸಾಮಾಜಿಕ ಮೌಲ್ಯಗಳನ್ನು ಪ್ರಚುರಪಡಿಸಲು, ಹಾಡು, ಭಜನೆ, ನಾಮ ಸಂಕೀರ್ತನೆಗಳ ಮೂಲಕ ಪುರಂದರ ದಾಸರಾದಿಯಾಗಿ ಹಲವಾರು ದಾಸವರೇಣ್ಯರು ಪ್ರಯತ್ನಿಸಿದ್ದನ್ನು ಇಲ್ಲಿ ಸ್ಮರಿಸಬಹುದು. ಹರಿ ಕಥೆಗಳನ್ನು ಸಹ ಸಂಗೀತದ ಒಂದು ಭಾಗವೆಂದು ಪರಿಗಣಿಸಬಹುದಾಗಿದೆ. ಕೆಲವು ದಾಸಶ್ರೇಷ್ಠರು, ಸಾಧು ಸಂತರು ಸಂಗೀತವನ್ನು ಮುಕ್ತಿಯ ಮಾರ್ಗವಾಗಿ ಬಳಸಿಕೊಂಡರು. ಅವರ ಪೈಕಿ ತ್ಯಾಗರಾಜರು, ಪುರಂದರದಾಸರು, ಕನಕದಾಸರು, ಸೂರದಾಸ್, ತುಳಸಿದಾಸರು ಮುಂತಾದವರನ್ನು ಇಲ್ಲಿ ಸ್ಮರಿಸಬಹುದು.

ಭಾರತೀಯ ಸಂಗೀತ, ಹಿಂದೂಸ್ತಾನಿ ಸಂಗೀತ, ಕರ್ನಾಟಕ ಸಂಗೀತ. ಜಾನಪದ ಶೈಲಿ, ಪಾಶ್ಚಿಮಾತ್ಯ ಸಂಗೀತ ಎಂಬ ಹಲವಾರು ಬೈಬಿಧ್ಯಗಳುಂಟು. ತ್ಯಾಗರಾಜ, ಪುರಂದರದಾಸ, ಕನಕದಾಸರಂತಹ ಮಹಾನುಭಾವರು ಸಂಗೀತದ ಮೂಲಕವೇ ಆತ್ಮ ಸಾಕ್ಷಾತ್ಕಾರ ಮಾಡಿಕೊಂಡಿದ್ದನ್ನು ನಾವೆಲ್ಲಾ ತಿಳಿದಿದ್ದೇವೆ. ದೇವರಲ್ಲಿ ನಮ್ಮ ದಿವ್ಯ ಪ್ರಾರ್ಥನೆ ಸಲ್ಲಿಸಲು ಸಂಗೀತವೇ ಅತ್ಯಂತ ಸೂಕ್ತವಾದ ಮಾರ್ಗವೆನ್ನಬಹುದು. ಸಂಗೀತದ ಗಂಧ ಗಾಳಿಯನ್ನು ಅರಿಯದ ಅದೆಷ್ಟೋ ಗಾಯಕರು ಸುಮಧುರವಾಗಿ ಹಾಡಬಲ್ಲರು. ಸಂಗೀತಕ್ಕಿರುವ ಸಮ್ಮೋಹನಾ ಶಕ್ತಿ ಎಂತಹವರನ್ನು ಕೂಡ ಸುಲಭವಾಗಿ ಸೆಳೆಯಬಲ್ಲದು.

ಇಂಪಾದ ಸಂಗೀತಕ್ಕೆ ಪಶು ಪ್ರಾಣಿಗಳು ಕೂಡ ತಮ್ಮದೇ ಆದ ರೀತಿಯಲ್ಲಿ ಸ್ಪಂದಿಸುತ್ತವೆ, ಮರ ಗಿಡಗಳು ಕೂಡ ತೂಗಾಡುತ್ತವೆ. ಹೀಗಾಗಿ, ಸಂಗೀತ ಎಂಬುದು ದೈವೀಕವಾದ ಅಸಾಮಾನ್ಯವಾದ ವಿದ್ಯೆ ಎನ್ನಬಹುದು. ಪಂಡಿತ್ ಭೀಮಸೇನ ಜೋಷಿ, ಮಲ್ಲಿಕಾರ್ಜುನ ಮನ್ಸೂರ್, ಗಂಗೂಬಾಯಿ ಹಾನಗಲ್, ಪುಟ್ಟರಾಜ ಗವಾಯಿ ಮುಂತಾದ ವಿದ್ವಾಂಸರು ಹಿಂದೂಸ್ತಾನಿ ಸಂಗೀತದ ಅನರ್ಘ್ಯ ರತ್ನಗಳಾಗಿದ್ದರೆ ದಿವಂಗತ ಡಾ ಬಾಲ ಮುರುಳಿಕೃಷ್ಣ ರವರನ್ನು ಕರ್ನಾಟಕ ಸಂಗೀತದ ಮೇರು ಪರ್ವತವೆನ್ನಬಹುದು. ಶಾಸ್ತ್ರೀಯ ಹಾಗೂ ಸಿನಿಮಾ ಸಂಗೀತದ ಸವ್ಯಸಾಚಿಯಾಗಿರುವ 82 ವರ್ಷ ವಯಸ್ಸಿನ ಪದ್ಮಶ್ರೀ ಡಾ. ಕೆ.ಜೆ.ಯೇಸುದಾಸ್ ರವರಂತೂ ದೇಶವಿದೇಶಗಳಲ್ಲಿ ತಮ್ಮದೇ ಆದ ಛಾಪು ಮೂಡಿಸಿದ್ದಾರೆ. ಇನ್ನು ಸಂಗೀತ ವಿದುಷಿಯರ ಪೈಕಿ ಮೊದಲನೇ ಸಾಲಿನಲ್ಲಿ ನಿಲ್ಲುವ ದಿವಂಗತ ಡಾ. ಎಂ.ಎಸ್.ಸುಬ್ಬ ಲಕ್ಷ್ಮಿ, ಹಿಂದಿ ಸಿನಿಮಾ ಕ್ಷೇತ್ರದ ಧೃವತಾರೆ ಲತಾ ಮಂಗೇಷ್ಕರ್, ಹಿಂದಿ ಚಿತ್ರರಂಗದ ಅತ್ಯಂತ ಜನಪ್ರಿಯ ಗಾಯಕರಾದ ಕಿಶೋರ್ ಕುಮಾರ್, ಮುಖೇಶ್, ಹರಿಹರನ್ ಮುಂತಾದವರನ್ನು ಸ್ಮರಿಸಬಹುದು. ತೆಲುಗು ಮತ್ತು ಕನ್ನಡ ಚಿತ್ರಗಳಲ್ಲಿ ನೂರಾರು ಸುಮಧುರ ಹಾಡುಗಳನ್ನು ಹಾಡಿರುವ ದಿವಂಗತ ಘಂಟಸಾಲ ಕೂಡ ಓರ್ವ ಸರ್ವಶ್ರೇಷ್ಠ ಗಾಯಕ ಮತ್ತು ಸಂಗೀತ ನಿರ್ದೇಶಕರಾಗಿದ್ದರು. ಬಹುಭಾಷಾಗಾಯಕಿಯರಾದ ಎಸ್. ಜಾನಕಿ, ಪಿ.ಸುಶೀಲ, ದಿವಂಗತ ವಾಣಿ ಜಯರಾಂ ಮುಂತಾದ ಹಿನ್ನಲೆ ಗಾಯಕಿಯರೂ ಸಹನೆನಪಿನಲ್ಲಿ ಉಳಿಯುವಂತಹ ಸಹಸ್ರಾರು ಹಾಡುಗಳನ್ನು ಹಾಡಿ ಜನ ಮಾನಸದಲ್ಲಿ ಇಂದಿಗೂ ಕೂಡ ಪ್ರಸ್ತುತರಾಗಿದ್ದಾರೆ. ಸಿನಿಮಾ ಸಂಗೀತದಲ್ಲಿ ಅತ್ಯುತ್ತಮ ಸೇವೆ ವಿವಿದ ಭಾರತೀಯ ಭಾಷೆಗಳಲ್ಲಿ 45,000 ಕ್ಕೂ ಅಧಿಕ ಹಾಡುಗಳನ್ನು ಹಾಡಿ, 2020 ರ ಸೆಪ್ಟೆಂಬರ್ 25 ರಂದು ಕೋವಿಡ್ ಸೋಂಕಿನಿಂದ ಮೃತಪಟ್ಟ ಡಾ.ಎಸ್.ಪಿ.ಬಾಲಸುಬ್ರಹ್ಮಣ್ಯಂ, ಡಾ.ರಾಜಕುಮಾರ್‌ರವರ ಶಾರೀರ ಎಂದೇ ಕರೆಯಲ್ಪಡುತ್ತಿದ್ದ ಮತ್ತೋರ್ವ ಮೇರು ಗಾಯಕ ಪ್ರತಿವಾದಿ ಭಯಂಕರ ಶ್ರೀನಿವಾಸ್, ಜಯಚಂದ್ರನ್, ರಾಜಕುಮಾರ್ ಭಾರತಿ ಮುಂಗಾರು ಮಳೆ ಚಿತ್ರದ ಮೂಲಕ ಖ್ಯಾತಿಯ ಶಿಖರ ವೇರಿದ ಸೋನು ನಿಗಮ್, ಉದಿತ್ ನಾರಾಯಣ್, ಕುನಾಲ್ ಗಾಂಜಾವಾಲ, ಶ್ರೇಯಾ ಘೋಷಲ್, ಕೆ.ಎಸ್. ಚಿತ್ರಾ, ಬಿ.ಕೆ. ಸುಮಿತ್ರ, ಎಲ್.ಆರ್.ಈಶ್ವರಿ ಮುಂತಾದ ಮಹಾನ್ ಗಾಯಕ ಗಾಯಕಿಯರು ಭಾರತೀಯ ಸಂಗೀತ ವನ್ನು ತಮ್ಮ ಅಪೂರ್ವ ಕಂಠ ಸಿರಿಯಿಂದ ಶ್ರೀಮಂತ ಗೊಳಿಸಿದ್ದಾರೆ. ಡಾ. ರಾಜ್ ಕುಮಾರ್‌ಸಹ ಅದ್ಭುತ ಕಂಠ ಸಿರಿಯನ್ನು ಹೊಂದಿದ್ದ

ನಟ. ಇವರು ಸಹಾ ನೂರಾರು ಸುಮಧುರ ಚಿತ್ರ ಗೀತೆಗಳ ಜೊತೆಗೆ ಭಕ್ತಿ ಗೀತೆಗಳನ್ನು ಹಾಡಿದ್ದಾರೆ. ಇನ್ನು ಸುಗಮ ಸಂಗೀತದಲ್ಲಿ ತಮ್ಮದೇ ಆದ ವಿಶಿಷ್ಟ ಛಾಪು ಮೂಡಿಸಿದ್ದ ಮೈಸೂರು ಅನಂತಸ್ವಾಮಿ, ಹಿರಿಯ ಗಾಯಕ ಸಿ.ಅಶ್ವಥ್ ಮುಂತಾದವರ ಕೊಡುಗೆ ಕೂಡ ಗಣನೀಯವಾಗಿದೆ.

ಸಂಗೀತ ಕುರಿತಂತೆ ವಿವಿಧ ಭಾರತೀಯ ಭಾಷೆಗಳಲ್ಲಿ ಹಲವಾರು ಚಲನಚಿತ್ರಗಳು ತಯಾರಾಗಿದೆ. 60ರ ದಶಕದಲ್ಲಿ ಡಾ ರಾಜಕುಮಾರ್ ನಾಯಕತ್ವದ ಸಂಧ್ಯಾರಾಗ, 70 ರ ದಶಕದಲ್ಲಿ ಅನಂತನಾಗ್ ನಾಯಕತ್ವದ ಹಂಸಗೀತೆ, 80 ರ ದಶಕದಲ್ಲಿ ವಿಷ್ಣುವರ್ಧನ್ ನಾಯಕತ್ವದ ಮಲಯ ಮಾರುತ, ದ್ವಾರಕೀಶ್ ನಿರ್ಮಾಣದ ಆನಂದ ಭೈರವಿ ಮುಂತಾದ, ಚಿತ್ರಗಳನ್ನು ಇಲ್ಲಿ ಸ್ಮರಿಸಬಹುದು. ಭಾರತೀಯ ಚಿತ್ರರಂಗದ ಬೇರೆ ಬೇರೆ ಭಾಷೆಗಳಲ್ಲಿ ಸಹ ಹಲವಾರು. ಸಂಗೀತ ಪ್ರಧಾನ ಚಿತ್ರಗಳು ತೆರೆಕಂಡಿವೆ. ತೆಲುಗು ಚಿತ್ರಗಳಾದ ಶಂಕರಾ ಭರಣಂ, ಅನ್ನಮ್ಮಯ್ಯ ಮುಂತಾದ ಚಲನಚಿತ್ರಗಳನ್ನು ಇಲ್ಲಿ ಉಲ್ಲೇಖಿಸಬಹುದು.

ಕನ್ನಡ ಚಿತ್ರರಂಗದಲ್ಲಿ ಹಲವಾರು ಪ್ರಖ್ಯಾತ ಸಂಗೀತ ನಿರ್ದೇಶಕರು ಅತ್ಯುತ್ತಮ ಅನ್ನಬಹುದಾದ ಸಾವಿರಾರು ಗೀತೆಗಳಿಗೆ ಸಂಗೀತ ಸ್ಪರ್ಷ ನೀಡಿದ್ದಾರೆ. ಅವರ ಪೈಕಿ ಕೆಲವರನ್ನು ಸ್ಮರಿಸಬಹುದಾದರೆ, ಆರ್.ಕೆ.ಪದ್ಮನಾಭ ಶಾಸ್ತ್ರಿ, ಸುದರ್ಶನಂ, ಗೋವರ್ಧನಂ, ಜಿ.ಕೆ.ವೆಂಕಟೇಶ್, ವಿಜಯ ಭಾಸ್ಕರ, ರಾಜನ್ ನಾಗೇಂದ್ರ, ಎಂ.ರಂಗರಾವ್, ಸತ್ಯಂ, ಇಳಯರಾಜ, ಶಂಕರ್ ಗಣೇಶ್, ಎಂ.ವೆಂಕಟರಾಜು, ಟಿ.ಜಿ. ಲಿಂಗಪ್ಪ, ಹಂಸಲೇಖ, ಮನೋಮೂರ್ತಿ ಹಾಗೂ ಇತ್ತೀಚಿನ ವರ್ಷಗಳಲ್ಲಿ ಖ್ಯಾತಿ ಪಡೆದಿರುವ ಅರ್ಜುನ ಜನ್ಯ, ಹರಿ ಕೃಷ್ಣ, ಅನೂಪ್ ಸೀಳನ್, ರವಿ ಬಸ್ರೂರು, ಎಂ.ಎಂ.ಕೀರವಾಣಿ, ಶ್ರೀಧರ್ ಸಂಭ್ರಮ್, ಅಜನೀಶ್ ಬಿ ಲೋಕನಾಥ್ ಮುಂತಾದವರನ್ನು ಹೆಸರಿಸಬಹುದು. ಇನ್ನು ತೆಲುಗು ಚಿತ್ರರಂಗದಲ್ಲಿ ಚಕ್ರವರ್ತಿ, ವಿದ್ಯಾ ಸಾಗರ್, ಕೆ.ವಿ.ಮಹಾದೇವನ್ ಸೇರಿದಂತೆ ಹಲವಾರು ಸಂಗೀತ ನಿರ್ದೇಶಕರನ್ನು ಗುರುತಿಸಬಹುದು. ಆರ್.ಡಿ.ಬರ್ಮನ್, ಎಸ್.ಡಿ.ಬರ್ಮನ್, ಉಷಾಖನ್ನ, ಲಕ್ಷ್ಮಿ ಕಾಂತ ಪ್ಯಾರೇಲಾಲ್, ಶಂಕರ್ ಜೈಕಿಶನ್, ಖಯ್ಯಾಂ, ಎ.ಆರ್.ರೆಹಮಾನ್, ರವೀಂದ್ರ ಜೈನ್, ನದೀಮ್ ಶ್ರವಣ್, ಬಪ್ಪಿ ಲಹರಿ, ರಾಮ ಲಕ್ಷ್ಮಣ್, ರವೀ ಮುಂತಾದವರನ್ನು ಸ್ಮರಿಸಬಹುದಾಗಿದೆ.

ಇತ್ತೀಚಿನ ವರ್ಷಗಳಲ್ಲಿ ಶಾಸ್ತ್ರೀಯ ಸಂಗೀತದ ಬಗ್ಗೆ ಜನರ ಒಲವು ಕಡಿಮೆಯಾದಂತೆ ತೋರುತ್ತದೆ. ಎಲ್ಲ ರೀತಿಯ ಸಂಗೀತಕ್ಕೂ ಮೂಲವಾಗಿರುವ ಶಾಸ್ತ್ರೀಯ ಸಂಗೀತವೇ ಇಂದು ಮೂಲೆ ಗುಂಪಾಗುತ್ತಿದೆಯೇನೋ ಎಂಬ ಭಾವನೆ ಹೆಚ್ಚುತ್ತಿದೆ. ಮೈಸೂರು ಸೇರಿದಂತೆ ದೇಶದ ಅನೇಕ ಭಾಗಗಳನ್ನು ಸಂಗೀತ ವಿಶ್ವವಿದ್ಯಾನಿಲಯಗಳಿದ್ದು. ಶಾಸ್ತ್ರೀಯ ಸಂಗೀತದ ಜೊತೆಗೆ ಸಂಗೀತದ ಇತರ ಪ್ರಕಾರಗಳಲ್ಲಿಯೂ, ವಾದ್ಯ ಸಂಗೀತ, ಲಘು ಸಂಗೀತ ಇತ್ಯಾದಿ ವಿಭಾಗಗಳಲ್ಲಿ ಕೂಡ ಉತ್ತಮ ಗುಣಮಟ್ಟದ ಸಂಗೀತ ಶಿಕ್ಷಕರಿಂದ ತರಗತಿಗಳು ನಡೆದು ಸಂಗೀತದಲ್ಲಿ ಸ್ನಾತಕ/ಸ್ನಾತಕೋತ್ತರ/ಡಿಪ್ಲೊಮಾ ಪದವಿ ತರಗತಿಗಳು ನಡೆಯುತ್ತಿವೆ. ಇದು ಒಂದು ರೀತಿಯಲ್ಲಿ ಸಂತೋಷದ ಸಂಗತಿ. ಸಂಗೀತ ಎಂಬುದು ದಿವ್ಯ ಶಕ್ತಿ. ಕಠಿಣವಾದ ಪರಿಶ್ರಮ, ಆಸಕ್ತಿ ಮತ್ತು ಬದ್ಧತೆಗಳಿಲ್ಲದೇ ಸಂಗೀತ ಖಂಡಿತಾ ಒಲಿಯುವುದಿಲ್ಲ. ಅರ್ಧಂಭರ್ಧ ಕಲಿತವರು ಖಂಡಿತಾ ಸಂಗೀತಗಾರರಾಗಲು ಸಾಧ್ಯವಿಲ್ಲ. ಕಳೆದ ಒಂದು ದಶಕದ ಕಾಲದಿಂದೀಚೆಗೆ ಕರೋಕೆ ಗಾಯನ ಹೆಚ್ಚು ಜನಪ್ರಿಯವಾಗುತ್ತಿದೆ. ಕರೋಕೆ ಗಾಯಕರಾಗಲು ಯಾವುದೇ ರೀತಿಯ ಸಂಗೀತ ಜ್ಞಾನ ಅಥವಾ ಹಿನ್ನೆಲೆ ಬೇಡ. ಸಿದ್ಧ ಪಡಿಸಿದ ಹಾಡು ಮತ್ತು ಸಂಗೀತಕ್ಕೆ ಧನಿ ಬೆರೆಸಿದರೆ ಸಾಕು. ಕರೋಕೆ ಸಂಗೀತದಿಂದ ವೃತ್ತಿಪರ ವಾದ್ಯಗಾರರಿಗೆ ಕೆಲಸವಿಲ್ಲದಂತಾಗಿದೆ. ಅನೇಕ ವೃತ್ತಿಪರ ವಾದ್ಯಗಾರರು, ತಮ್ಮ ವೃತ್ತಿ ತೊರೆದು ಬೇರೆ ಬೇರೆ ಕೆಲಸಗಳನ್ನು ಹುಡುಕಿಕೊಳ್ಳುತ್ತಿದ್ದಾರೆ. ಸಂಗೀತದ ಬೆಳವಣಿಗೆಗೆ ಇದೊಂದು ಆಘಾತಕಾರಿಯಾದ ಬೆಳವಣಿಗೆ. ಈ ಪ್ರವೃತ್ತಿ ಇನ್ನು ಮುಂದಾದರೂ ಕೊನೆಗೊಳ್ಳಬೇಕಾಗಿದೆ.

ಸಂಗೀತದ ಸ್ಪರ್ಷವಿಲ್ಲದ ಯಾವುದೇ ಹಾಡುಗಾರಿಕೆ ಅರ್ಧಂಬರ್ಧ ಬೆಂದ ಮಡಿಕೆ ಎನಿಸಿಕೊಳ್ಳುತ್ತದೆ. ಸಂಗೀತವೆಂಬುದು ಸಾಗರಕ್ಕಿಂತಲೂ ಆಳ. ಅದನ್ನು ತಿಳಿದಷ್ಟೂ ಇನ್ನೂ ತಿಳಿಯಬೇಕೆಂಬ ಹಂಬಲ ಹೆಚ್ಚುತ್ತದೆ. ಸಂಗೀತ ಎಂಬ ದೈವೀ ಕಲೆಯನ್ನು ಶ್ರದ್ಧಾ ಭಕ್ತಿಗಳಿಂದ ಉತ್ತಮ ಗುರುಗಳ ಮೂಲಕ ಕಲಿತರೆ ನಮ್ಮ ಜನ್ಮ ಪಾವನವಾಗುವುದು. ಸಂಗೀತ ಉತ್ತಮ ಸಂಸ್ಕೃತಿಯನ್ನು ಸಹಾ ಕಲಿಸುತ್ತದೆ. ಅದೇ ರೀತಿ ಜೀವನ ವಿಧಾನವನ್ನು ಸಹ ಸಂಗೀತದಿಂದ ಕಲಿಯಬಹುದು.

(ಲೇಖಕರು: ವಕೀಲರು)

ಓದುಗರ ಓಣಿ

ಓದುಗರನ್ನು ಬಿಟ್ಟು ಇಲ್ಲಿ ಯಾರಿಗೂ ಪ್ರವೇಶವಿಲ್ಲ

ಕೊಲ್ಲಲು ನಿಂತಾಗ

'ವೈದ್ಯೋ ನಾರಾಯಣೋ ಹರಿಃ' ಎನ್ನುವ ಮಾತಿದೆ. ಅದರಂತೆ ವೈದ್ಯರು ಅದೆಷ್ಟೋ ಜನರ ಜೀವವನ್ನು ಉಳಿಸಿರುವುದು ಉಂಟು. ಹೀಗೆ ಅನಾರೋಗ್ಯಕ್ಕೆ ಒಳಗಾದವರನ್ನು ಉಳಿಸಬೇಕಿರುವ ವೈದ್ಯರು ಇನ್ನು ಭೂಮಿಯನ್ನು ಸ್ಪರ್ಶಿಸದೇ ತಾಯಿಯ ಗರ್ಭದಲ್ಲಿ ನೆಮ್ಮದಿಯಿಂದ ಉಸಿರಾಡುತ್ತಿರುವ ಭ್ರೂಣದ ಉಸಿರು ನಿಲ್ಲಿಸುವ ಕೆಲಸ ನಡೆದಿರುವುದು ನಾಚಿಕೆಗೇಡಿನ ಸಂಗತಿ ಬೆಳಕಿಗೆ ಬರುತ್ತಿದೆ. ಮಂಡ್ಯ, ಬೆಂಗಳೂರು ಗ್ರಾಮಾಂತರ, ಬೆಳಗಾವಿ ಬಳಿಕ ಇದೀಗ ಕೋಲಾರದಲ್ಲಿ ಬೆಳಕಿಗೆ ಬಂದಿದೆ. ಸರಕಾರದಿಂದ ಕೇವಲ ಭ್ರೂಣದ ಆರೋಗ್ಯ ತಪಾಸಣೆಗಾಗಿ ಸ್ಕ್ಯಾನಿಂಗ್ ಮಾಡುವ ಅನುಮತಿ ಪಡೆದು ಭ್ರೂಣ ಲಿಂಗ ಪತ್ತೆ ಮಾಡುತ್ತಿರುವುದು ಖಂಡನಾರ್ಹ. ದುಡ್ಡಿನ ಆಸೆಗಾಗಿ ಇಂತಹ ಹೇಯಕೃತ್ಯ ಮಾಡುತ್ತಿರುವ ವೈದ್ಯರು ವೈದ್ಯವೃತ್ತಿಗೆ ಕಳಂಕವಿದ್ದಂತೆ. ನಕಲಿ ವೈದ್ಯರಿಗೆ ತಕ್ಕ ಶಿಕ್ಷೆ ಸಮಾಜದ ಹಿತ ಕಾಪಾಡುವ ಜವಾಬ್ದಾರಿ ಸರಕಾರ, ಪೊಲೀಸ್ ಇಲಾಖೆಯೊಂದಿಗೆ ಜನಸಾಮಾನ್ಯರಿಗೂ ಇದೆ. ಆದ್ದರಿಂದ ಇಂತಹ ಘಟನೆಗಳು ಕಂಡುಬಂದಲ್ಲಿ ಪೊಲೀಸ್ ಅಧಿಕಾರಿಗ ಗಮನಕ್ಕೆ ತರುವುದು ಉತ್ತಮ.

– **ಲಕ್ಷ್ಮೀ ಶಿವಣ್ಣ** ಮಹಿಳಾ ವಿವಿ ವಿಜಯಪುರ

ದರ ಏರಿಕೆ ಪರ್ವ ಅರಂಭ

ಚುನಾವಣೆ ಪರ್ವ ಮುಗಿದ ನಂತರ ದರ ಏರಿಕೆ ಪರ್ವ ಅರಂಭವಾಗುತ್ತದೆ ಎನ್ನುವ ಜನಸಾಮಾನ್ಯರ ನಿರೀಕ್ಷೆ ಸುಳ್ಳಾಗಲಿಲ್ಲ. ಚುನಾವಣೆ ಮುಗಿದು ಮೂರೇ ದಿನಕ್ಕೆ ಕೆಲವು ಹೆದ್ದಾರಿಶುಲ್ಕ ಏರಿಕೆಯಾಯಿತು. ಈ ಏರಿಕೆ ವಿರುದ್ಧ ಪ್ರತಿಭಟನೆ ಯಾಗುತ್ತಿರುವಂತೆ, ಪೆಟ್ರೋಲ್-ಡೀಸೆಲ್ ದರಗಳ ಏರಿಕೆಯಾ ಯಿತು. ಇದರ ವಿರುದ್ಧ ಅಕ್ರೋಶ ವ್ಯಕ್ತವಾಗುತ್ತಿರುವಂತೆ ನೀರು ಮತ್ತು ಸಾರಿಗೆ ದರ ಏರಿಕೆಯ ಮಾತು ಕೇಳಿ ಬರುತ್ತಿದೆ. ಹಾಗೆಯೇ ಎಟಿಎಂ ಸೇವಾ ಶುಲ್ಕವೂ ಏರಿಕೆಯಾಗಬಹುದು ಎನ್ನುವ ಮಾತು ಬ್ಯಾಂಕಿಂಗ್ ವಲಯದಲ್ಲಿ ಕೇಳುತ್ತಿದೆ. ಅಂತೂ ಇಂತೂ ಕುಂತಿ ಮಕ್ಕಳಿಗೆ ರಾಜ್ಯವಿಲ್ಲ ಎನ್ನುವಂತೆ ಜನಸಾಮಾನ್ಯ ರಿಗೆ ಬೆಲೆ ಏರಿಕೆಯಿಂದ ಬಿಡುಗಡೆ ಇಲ್ಲ. ರಾಜಕಾರಣಿಗಳು ಎಂದಿನಂತೆ ತಾವೂ ಪ್ರತಿಪಕ್ಷದವರೋ, ಅಡಳಿತ ಪಕ್ಷದವರೋ ಎನ್ನುವುದನ್ನು ನೋಡಿಕೊಂಡು ಈ ಬೆಲೆ ಏರಿಕೆಗೆ ಪ್ರತಿಕ್ರಿಯಿಸುತ್ತಿದ್ದಾರೆ.

–**ರಮಾನಂದ ಶರ್ಮಾ**, ಬೆಂಗಳೂರು

ದೇಶಕ್ಕೆ ಪ್ರೇರಣೆಯಾದವರು

ಕನ್ನಡಿಗರಿಗೆ ಹೆಮ್ಮೆಯಾಗುವಂತೆ ಹಾಗೂ ದೇಶದ ಜನತೆಗೆ ಪ್ರೇರಣೆ ಸಿಗಲೆಂದು 12ನೇ ಶತಮಾನದ ಸ್ವತಂತ್ರ ಚಿಂತನವಾದಿ ಮತ್ತು ಸಮಾಜದಲ್ಲಿ ಮೇಲ್ವರ್ಗದ ಜನರಿಂದ ದರ್ಬಲರ ಮೇಲೆ ಹೇರಲಾಗಿದ್ದ ಜಾತಿ ಭೇದ ,ಲಿಂಗ ಭೇದ, ವಿಗ್ರಹರಾಧನೆ, ಅಸಮಾನತೆಯೆಂಬ ಅನೇಕ ಮೌಢ್ಯಾಚಾರಗಳ ನಿರ್ಮೂಲನೆಗಾಗಿ ಮತ್ತು ಸ್ತ್ರೀ ಸಮಾನತೆಯಂತಹ ಸಂವಿಧಾನವು ಒಳಗೊಂಡಂತಹ ಮೌಲ್ಯಗಳನ್ನು ಎತ್ತಿ ಹಿಡಿಯಲು ಶರಣ ಕ್ರಾಂತಿಯನ್ನೇ ಆರಂಭಿಸಿದ ಬಸವಣ್ಣನವರ ಮೂರ್ತಿಯನ್ನು ಇತ್ತೀಚೆಗೆ ಉಪ ರಾಷ್ಟ್ರಪತಿ ಉದ್ಘಾಟಿಸಿದರು. ದೆಹಲಿಯ ಸಂಸತ್ ಕಟ್ಟಡದ ಆವರಣದಲ್ಲಿನ ನೂತನವಾಗಿ ನಿರ್ಮಿಸಲಾದ ಕಿತ್ತೂರು ರಾಣಿ ಚೆನ್ನಮ್ಮನ ಮೂರ್ತಿಯನ್ನು ಪ್ರೇರಣಾ ಸ್ಥಳದಲ್ಲಿ ಸ್ಥಾಪಿಸಿರುವುದು ಸಂತೋಷ ಸಂಗತಿಯಾಗಿದೆ.

– **ಶಿವರಾಜ ಎಂ.ಕೆ**, ಗದಗ

ಭಟ್ಟರ್ ಸ್ಕಾಚ್

● **ಪೂರ್ಣಯ್ಯ, ಮೈಸೂರು**
ಭಟ್ರೇ, ಈ ಅಳಿಮಯ್ಯನಿಗೆ ಮಾವಯ್ಯ ಮದುವೆ ಗಿಫ್ಟ್ ಪವರ್ ಬೈಕ್ ಕೊಡಿಸುತ್ತಾ ಪಿಲಿಯನ್ ಸಪೋರ್ಟ್ ಕಿತ್ತುಹಾಕಿಸಿದ್ದನಲ್ಲ ?
- ಅಳಿಯನ ಆಲಿಂಗನದಲ್ಲಿ ಮಗಳು ಕ್ಷೇಮವಾಗಿರುತ್ತಾಳೆ ಅಂತ ತಿಳಿದಿರಬೇಕು !

● **ರೂಪಶ್ರೀ, ಮೈಸೂರು**
ಭಟ್ರೇ, ರೀಲ್ ಮಾಡೋಣ ಬಾ ಅಂದ್ರೂ, ಆತ ಬರ್ತಾ ಇಲ್ಲವಲ್ಲ?
- ರೀಲ್ ಬಿಡೋಣ ಬಾ ಅಂತ ಹೇಳಿ ನೋಡು, ಬರಬಹುದು!

● **ಶಿವಲಿಂಗಪ್ಪ ಸಿಂಗಶೆಟ್ಟಿ, ಕಲಬುರ್ಗಿ**
ಭಟ್ರೇ, ನಾನೂ ಡಾಕ್ಟರ್ ಆಗಬಹುದಾ?
- ಭಟ್ಟರ್ ಸ್ಕಾಚ್ ಮೇಲೆ ಪಿಎಚ್.ಡಿ. ಮಾಡಿ ಡಾಕ್ಟರ್ ಆಗಬಹುದಲ್ಲ?!

● **ವಿ.ಹೇಮಂತಕುಮಾರ, ಬೆಂಗಳೂರು**
ಭಟ್ರೇ, ಇಲ್ಲೊಬ್ಬ ಹೆಂಡತಿಯಲ್ಲೇ ಹೆಂಡ ಇದೆ ಎಂದು ಹೇಳುತ್ತಿದ್ದಾನಲ್ಲ?
- ಅದಕ್ಕಾಗಿಯೇ ಇಬ್ಬರೂ ಸೇರಿ ಕುಡಿಯುತ್ತಿರಬೇಕು!

● **ರಮಾ ನಾಗಚಂದ್ರ, ಬೆಂಗಳೂರು**
ಈ ಸೋಷಿಯಲ್ ಮೀಡಿಯಾ ದಿನದಲ್ಲಿ ಸೌಜನ್ಯ, ಗೌರವ ಅಂದ್ರೆ ಏನು ಭಟ್ರೇ?
- ಮೊಬೈಲ್ ಬದಿಗಿಟ್ಟು, ಇನ್ನೊಬ್ಬರ ಮಾತಿಗೆ ಗಮನಕೊಡುವ ಆಪ್‌ನ್ನು ಡೌನ್‌ಲೋಡ್ ಮಾಡಿಕೊಳ್ಳುವುದು!

● **ವಾಸುದೇವ ಅಡಿಗ, (ಇಮೇಲ್ ಮೂಲಕ)**
ಸರ್, ಪತ್ನಿಯೇ ಪ್ರತ್ಯಕ್ಷ ದೇವತೆ ಅಂದರೆ ಹೇಗೆ?
- ಆಗ 'ಪತಿಯೇ ಪರರ ದೈವ' ಎನ್ನಬಹುದು!

● **ರಾಮಲಿಂಗಪ್ಪ, ಮಂಡ್ಯ**
ಭಟ್ರೇ, ನನ್ನ ಹೆಂಡತಿ ಗೋಡ್ಸೆ ದೂರದ ಸಂಬಂಧಿ ಅನಿಸುತ್ತಿದೆಯಲ್ಲ?
- ಯಾಕೆ ನಿಮ್ಮ ಪರ್ಸಿನಲ್ಲಿರುವ ಗಾಂಧಿ ನೋಟುಗಳನ್ನೆಲ್ಲಾ ಮುಗಿಸುತ್ತಿದ್ದಾಳಾ?!

● **ವಿ.ಹೇಮಂತಕುಮಾರ, ಬೆಂಗಳೂರು**
ಭಟ್ರೇ, ಸಿನಿಮಾದಲ್ಲಿ ನೋವು-ನಲಿವುಗಳಿಗೆ ಹಾಡುಗಳನ್ನು ಹಾಡ್ತಾರೆ. ನಿಜ ಜೀವನದಲ್ಲಿ?
- ಎಣ್ಣೆ ಅಂಗಡಿಗೆ ಹೋಗ್ತಾರೆ!

● **ಉಜ್ಜನಿ ಜಲೇಂದ್ರ, ಮಲ್ಲುಂಗೆರೆ**
ಭಟ್ರೇ, ನಿಮ್ಮ ಮಾಜಿ ಪ್ರೇಯಸಿ ಈಗಲೂ ಸಂಪರ್ಕದಲ್ಲಿ ಇದ್ದಾರಾ?
- ಪ್ರೇಯಸಿ ಯಾವತ್ತೂ ಮಾಜಿ ಆಗುವುದಿಲ್ಲ ಗೊತ್ತಿರಲಿ!

● **ಸತೀಶ ಎಲ್.ವಿ., (ಇಮೇಲ್ ಮೂಲಕ)**
ಭಟ್ರೇ, ಕೆಲವರು ಕಿತ್ತೋಗುತ್ತೆ ಅಂತ ಗೊತ್ತಿದ್ರೂ ಎಳೆಯುವುದನ್ನು ಬಿಡುವುದಿಲ್ಲವಲ್ಲ?
- ಕಿತ್ತೋಗಲಿ ಎಂಬುದೇ ಅವರ ಉದ್ದೇಶ ಆಗಿರುತ್ತದೆ!

ಸುರಿವ ಮಳೆ ತಂದ ಸಂಕದ ನೆನಪು

ಶಶಾಂಕಣ
ಶಶಿಧರ ಹಾಲಾಡಿ
shashidhara.halady@gmail.com

ಮತ್ತೆ ಮಳೆಯಾಗುತ್ತಿದೆ, ಮಳೆಗಾಲದ ನೆನಪುಗಳು ಮನಸ್ಸಿನ ತುಂಬಾ ತುಂಬಿ, ಒಂದು ರೀತಿಯ ಆಪ್ತ ನೆನಪುಗಳನ್ನು ಮೂಡಿಸುತ್ತಿವೆ. ಮಳೆ ಎಂದರೆ ಹಾಗೆಯೇ ತಾನೆ; ಅದರಲ್ಲೂ, ನಮ್ಮೂರಿನ ಮಳೆ ಎಂದರೆ ನಮಗೆ ಇನ್ನಷ್ಟು ಇಷ್ಟ! (ನಿಮಗೆ ನಿಮ್ಮೂರಿನ ಮಳೆ ಇಷ್ಟ ಇರಬಹುದಲ್ಲವೆ?) ಒಮ್ಮೆ ಆರಂಭ ಗೊಂಡರೆ, ವಾರಗಟ್ಟಲೆ ಮಳೆ ಬರುವ ಊರು ನಮ್ಮದು. ಜೂನ್‌ನಿಂದ ಸೆಪ್ಟೆಂಬರ್ ತನಕ ಆಗಾಗ, ಮಳೆ ಬೀಳುತ್ತಾ, ಮನೆ ಸುತ್ತಲಿನ ಜಗತ್ತನ್ನು ನೀರಿನಿಂದ ತುಂಬಿ ಬಿಡುವ ಹಳ್ಳಿ ನಮ್ಮದು. ನಮ್ಮ ಹಳ್ಳಿ ಮನೆಯ ಸುತ್ತಲೂ ಸುರಿವ ಮಳೆಯನ್ನು ದೂರ ಸಾಗಿಸಲು ಇರುವ ಪ್ರಾಕೃತಿಕ ನಿರ್ಮಿತಿಗಳೇ ತೋಡುಗಳು ಮತ್ತು ಪುಟ್ಟ ಹೊಳೆಗಳು. ಆ ತೋಡಿನಲ್ಲಿ ರಭಸವಾಗಿ ಹರಿಯುವ ನೀರು. ಅದನ್ನು ದಾಟಬೇಕಾದರೆ, ನಮಗೆ ಅಗತ್ಯವಾಗಿ ಬೇಕು 'ಸಂಕ'! ಶಾಲೆಗೆ ಹೋಗಲು ಸಹ ಸಂಕ ದಾಟ ಬೇಕು, ಗಂಟಿ ಮೇಯಿಸಲು ಗುಡ್ಡೆ ಹೋಗಲು ಸಹ ಸಂಕ ದಾಟಬೇಕು. ಹಳ್ಳಿಯ ಜನರು ಉಪ್ಪು, ಮೆಣಸು ತರಲು ಪೇಟೆಗೆ ಹೋಗಲು ಸಹ ಸಂಕ ದಾಟಿಯೇ ಹೋಗಬೇಕು. ಏನಿದು ಸಂಕ?

ಮಳೆ ಬಂದಾಗ ಹೆಚ್ಚು ಬಳಕೆಯಾಗುವ, ಬೇರೆ ಸಮಯದಲ್ಲೂ ಆಗಾಗ ಮಾತಿನಲ್ಲಿ ನುಸುಳುವ ಒಂದು ಪದ ಎಂದರೆ 'ಸಂಕ'. ನಮ್ಮ ಹಳ್ಳಿಯ ಸುತ್ತ ಮುತ್ತಲೂ ಜನರಾಡುವ ಭಾಷೆಯಲ್ಲಿ ಸಂಕ ಎಂದರೆ, ತೋಡು ಅಥವಾ ಪುಟ್ಟ ಹೊಳೆಯನ್ನು ದಾಟಲು ಎರಡೂ ದಡಗಳಿಗೆ ಅಡ್ಡಲಾಗಿ ಹಾಕುವ ಮರದ ಕಾಂಡ. ಒಂದೆರಡು ಅಡಿ ಅಗಲದ ತೋಡಿನಿಂದ ಹಿಡಿದು, ಹದಿನೈದು ಇಪ್ಪತ್ತು ಅಡಿ ಅಗಲದ ಸಣ್ಣ ಹೊಳೆಗೆ (ದೊಡ್ಡ ತೋಡು) ಅಡ್ಡಲಾಗಿ ಸಹ ಇಂತಹ ಮರದ ಕಾಂಡವನ್ನು ಹಾಕುತ್ತಾರೆ; ತೋಡಿನ ಅಗಲ ತೀರಾ ಜಾಸ್ತಿ ಎನಿಸಿದಾಗ, ಹೆಚ್ಚು ಭದ್ರತೆಗಾಗಿ ಎರಡು ಮರಗಳನ್ನು ಒಟ್ಟೊಟ್ಟಿಗೆ ಎರಡೂ ದಡದ ಅಗಲಕ್ಕೆ ಮಲಗಿಸಿರುತ್ತಿದ್ದರು. ಅದನ್ನು 'ಸಾರ' ಎನ್ನುವುದುಂಟು. ನೆರೆ ಬಂದಾಗ ಕೆಳಗಿನ ತೋಡಿನಲ್ಲಿ ರಭಸದಿಂದ ಹರಿಯುವ ನೀರು; ಮಳೆ ಕಡಿಮೆಯಾದರೂ, ಸುಮಾರು ನವೆಂಬರ್ ತಿಂಗಳಿನ ತನಕವೂ ಹೆಚ್ಚಿನ ತೋಡುಗಳಲ್ಲಿ ನೀರಿರುವುದರಿಂದಾಗಿ, ನಮ್ಮೂರಿನ ಜನರು ಓಡಾಡಲು ಸಂಕವು ಅಗತ್ಯ ಬೇಕೇ ಬೇಕು. ಮತ್ತು ಇದನ್ನು ದಾಟಲು ಒಂದು ಮಟ್ಟದ ಕೌಶಲವೂ ಅಗತ್ಯ! ಆ ಕೌಶಲವನ್ನು ರೂಢಿಸಿಕೊಳ್ಳದೇ ಇದ್ದರೆ, ಸಂಕದ ಮೇಲೆ ನಡೆಯುವಾಗ ಜಾರಿ ಬಿದ್ದು, ತೋಡಿನಲ್ಲಿ ರಭಸ ವಾಗಿ ಹರಿಯುವ ನೀರಿನಲ್ಲಿ ಕೊಚ್ಚಿ ಹೋಗುವ ಸಾಧ್ಯತೆಯೂ ಉಂಟು.

'ಸಂಕದ ಮೇಲಿನ ನಡಿಗೆ' ಎಂದರೆ, ಕೆಳಗೆ ಹರಿಯುತ್ತಿರುವ ನೀರಿಗೆ ಬೀಳದೇ, ಅದರ ರಭಸ ಕಂಡು ಬೆದರದೇ, ಬ್ಯಾಲೆನ್ಸ್ ಮಾಡಿಕೊಂಡು ಆ ಏಕೈಕ ಮರದ ಕಾಂಡದ ಮೇಲೆ ನಡೆಯುವುದು! ನನ್ನ ಪ್ರಾಥಮಿಕ ಶಾಲಾ ವಿದ್ಯಾಭ್ಯಾಸದ ಸಮಯದಲ್ಲಿ ಸಂಕಕ್ಕೂ ನನಗೂ ಅನುದಿನದ ನಂಟು. ನಮ್ಮ ಮನೆಯಿಂದ ಸುಮಾರು ಒಂದೂವರೆ ಕಿ.ಮೀ. ದೂರದಲ್ಲಿರುವ ಗೋರಾಜೆ ಶಾಲೆಗೆ ನನ್ನದು ಪ್ರತಿ ದಿನ ಚಾರಣ : ಅದು ಒಂದು ಕಿರಿಯ ಪ್ರಾಥಮಿಕ ಶಾಲೆ. ಪ್ರತಿದಿನವೂ ಆ ಶಾಲೆಗೆ ಹೋಗುವಾಗ, ನಾನು ಹನ್ನೆರಡು ಬಾರಿ ಮರದ ಸಂಕವನ್ನು ದಾಟ ಬೇಕಿತ್ತು! ಹನ್ನೆರಡು ಬಾರಿ ಬ್ಯಾಲೆನ್ಸ್ ಮಾಡಿಕೊಂಡು ಹೋಗಬೇಕಿತ್ತೇ ಎಂದು ಮೂಗಿಗೆ ಬೆರಳೇರಿಸಬೇಡಿ. ಆ ಶಾಲೆಗೆ ಹೋಗುವ ದಾರಿಯಲ್ಲಿ ಮೂರು ತೋಡು (ಹಳ್ಳ)ಗಳಿದ್ದವು. ಒಂದು ದೊಡ್ಡ ತೋಡು, ಇನ್ನೆರಡು ಸಣ್ಣ ತೋಡುಗಳು. ಅವನ್ನು ದಾಟಲು ತಲಾ ಒಂದೊಂದು ಮರದ ಸಂಕ. ಬೆಳಗ್ಗೆ ಮೂರು ಬಾರಿ, ಮಧ್ಯಾಹ್ನ ಊಟಕ್ಕೆ ಬರುವಾಗ ಮೂರು ಬಾರಿ, ಊಟ ಮುಗಿಸಿ ಹೋಗುವಾಗ ಮೂರು ಬಾರಿ, ಸಂಜೆ ವಾಪಸ್ ಬರುವಾಗ ಮತ್ತೆ ಮೂರು ಬಾರಿ ಸಂಕದ ಮೇಲೆ ನಡೆದು ಶಾಲೆಗೆ ಹೋಗುತ್ತಿದ್ದೆವು.

ನಮ್ಮ ಮನೆಯ ಎದುರಿನ ಅಗೇಡಿ ಅಂಚಿನಲ್ಲಿ ಸುಮಾರು ನೂರು ಮೀಟರ್ ನಡೆದು, ಬಲಭಾಗದಲ್ಲಿ ಸಿಗುವ ತೋಡಿನ ಅಂಚಿನಲ್ಲೇ, ಮುಂಡುಕನ ಹಿಂಡಲುಗಳ ಪಕ್ಕದಲ್ಲೇ ತುಸು ದೂರ ಸಾಗಿದ ನಂತರ, ಆ ತೋಡನ್ನೇ ದಾಟಿ ನಡೆಯಬೇಕಾದ ಅನಿವಾರ್ಯತೆ; ಇಲ್ಲೇ ಎದುರಾಗುವುದು ಶಾಲಾ ದಾರಿಯ ಮೊದಲ ಸಂಕ. ಮಳೆಗಾಲದಲ್ಲೋ, ಈ ತೋಡಿನಲ್ಲಿ ಕೆಂಪನೆಯ ನೀರು! ಒಮ್ಮೊಮ್ಮೆ ನಾಲ್ಕಾರು ದಿನ ಎಡೆಬಿಡದೆ ಮಳೆ ಸುರಿವ ಹಳ್ಳಿ ನಮ್ಮದು; ಅಂತಹ ದಿನಗಳಲ್ಲಿ ರಭಸವಾಗಿ ಹರಿಯುವ ನೀರನ್ನು ಆ ತೋಡಿನಲ್ಲಿ ನೋಡುವುದೇ ಒಂದು ವಿಶಿಷ್ಟ ಅನುಭವ; ಸುಳಿ ಸುಳಿ ಸುತ್ತುತ್ತಾ ಹರಿಯುವ ಆ ಕೆಂಪನೆಯ ನೀರನ್ನು ನೋಡುತ್ತಲೇ ಶಾಲೆಗೆ ಹೋಗುತ್ತಿದ್ದೆವು. ಆದರೆ ಈ ತೋಡು ಸಾಕಷ್ಟು ದೊಡ್ಡದು, ಮಕ್ಕಳು ಆಕಸ್ಮಾತ್ ಜಾರಿ ಬಿದ್ದರೆ ಕೊಚ್ಚಿ ಹೋಗುವಷ್ಟು ನೀರು ಒಮ್ಮೊಮ್ಮೆ ಅದರಲ್ಲಿ ಹರಿಯುತ್ತಿತ್ತು. ಆ ನೀರಿನ ರಭಸವನ್ನೇ ನೋಡುತ್ತಾ, ಸಂಕದ ಮೇಲೆ ನಡೆದರೆ ಕಾಲುಜಾರಿ ಬೀಳುವುದೇ ಸೈ. ಆ ನೀರಿನ ಭಯದಿಂದ ದೂರಾಗಲು ಜತೆಗಾರರು ಒಂದು ಉಪಾಯ ಹೇಳಿಕೊಡುತ್ತಿದ್ದರು 'ನೀರನ್ನು ಕಾಂಬುಕಾಗ, ಮರದ ಸಂಕವನ್ನು ಮಾತ್ರ ಕಂಡಕಂಡ್ ನಡಿಕ್. ಆಗ ಹೆದ್ರಿಕೆ ಆತಿಲ್ಲೆ'.

ನಮ್ಮ ಮನೆಯಿಂದ ಸುಮಾರು ಇನ್ನೂರು ಮೀಟರ್ ದೂರದಲ್ಲಿದ್ದ ಈ ಸಂಕವನ್ನು ದಾಟುವಾಗ ಕೆಳಗಿನ ತೋಡಿಗೆ ಒಮ್ಮೆ ನಾನು ಬಿದ್ದಿದ್ದೆ! ಸುಮಾರು ಹದಿನೈದು ಅಡಿ ಅಗಲದ ತೋಡು ಅದು; ಎರಡೂ ದಡಗಳನ್ನು ಜೋಡಿಸಿರುವ ಮರದ ಸಂಕದ ಉದ್ದ ಸುಮಾರು ಇಪ್ಪತ್ತು ಅಡಿ. ಒಂದೇ ಮರ ಹಾಕಿದರೆ ದಾಟಲು ಕಷ್ಟವಾಗುತ್ತದೆ ಎಂದು ಎರಡು ಮರಗಳನ್ನು ಜೋಡಿಸಿದ್ದರು; ಅದರಲ್ಲೊಂದು ಮರ ಓರೆಕೋರೆಯಾಗಿತ್ತು. ಆಗಸ್ಟ್ ತಿಂಗಳಿನ ಒಂದು ದಿನ, ಆ ಸಂಕವನ್ನು ಬಹುಪಾಲು ದಾಟಿ, ಇನ್ನೇನು ಕೊನೆಯ ಮೂರು ಅಡಿ ಹೆಜ್ಜೆ ಹಾಕಿ ಆಚೆ ದಡ ಸೇರಬೇಕು ಎನ್ನುವಷ್ಟರಲ್ಲಿ, ಎರಡು ಮರಗಳ ನಡುವಿನ ಸಂದಿಯಲ್ಲಿ ಸಿಕ್ಕಿಕೊಂಡ ನನ್ನ ಕಾಲು ಎಡವಿತು! ಜಾರಿ ತೋಡಿಗೆ ಬಿದ್ದೆ; ಸುಮಾರು ಆರು ಅಡಿ ಆಳ; ಹೆಚ್ಚಿನ ಏಟಾಗುವ ಸಂಭವ ಇರಲಿಲ್ಲ; ಆ ಸಮಯ ದಲ್ಲಿ ತೋಡಿನಲ್ಲಿ ಹೆಚ್ಚು ನೀರು ಇರಲಿಲ್ಲ - ಬಿದ್ದ ರಭಸಕ್ಕೆ ಹಾಕಿದ್ದ ಅಂಗಿ ಚಡ್ಡಿ ಒದ್ದೆಯಾಯಿತು; ಕೈಲಿದ್ದ ಪುಸ್ತಕಗಳು ನೀರಿನಲ್ಲಿ ಸ್ನಾನ ಮಾಡಿದವು. ಆಚೆ ದಡಕ್ಕೆ ಒತ್ತಿಕೊಂಡಂತೆ ಒಂದು ಮನೆ; ಅಲ್ಲಿನ ಮಕ್ಕಳು ಸಹ ನನ್ನ ಜತೆಯಲ್ಲೇ ಶಾಲೆಗೆ ಹೋಗುವವರು - ಅವರ ತಾಯಿ ಲಕ್ಷ್ಮಮ್ಮ ಎಂಬುವವರು ಓಡಿ ಬಂದು, ತೋಡಿನಿಂದ ಎದ್ದು ಮೇಲೆ ಬರಲು ಸಹಾಯ ಮಾಡಿ, ಅವರ ಮನೆಗೆ ಕರೆದುಕೊಂಡು ಹೋದರು.

'ಬಿದ್ದದ್ದಕ್ಕೆ ಗಾಯ ಎಂತ ಆಗಿಲ್ಲ ಅಲ್ದಾ? ಜಾಸ್ತಿ ನೀರಿರಲಿಲ್ಲ, ಒಳ್ಳೆದಾಯಿತು. ಇರಲಿ.. ನೀನು ಯಾವ ಕಾಲು ಎಡವಿ ಬಿದ್ದದ್ದು?' ಎಂದು ಕೇಳಿದರು. 'ಬಲಗಾಲು' ಎಂದೆ. 'ಓ, ಹಾಗಾದರೆ ನಿನಗೆ ಇವತ್ತು ಒಂದು ಒಳ್ಳೆಯ ಸುದ್ದಿ ಇರತ್. ಬಿದ್ದಿದ್ದೂ ಒಳ್ಳೆಯದಕ್ಕೇ... ನೀ ಏನೂ ಬೇಜಾರ್ ಮಾಡ್ಕಂಬುದೇ ಬೇಡ' ಎಂದು ಹುರಿದುಂಬಿಸಿದರು - ಬಿದ್ದ ನೋವನ್ನು ಮರೆಸುವ, ಸಕಾರಾತ್ಮಕ ಪ್ರೋತ್ಸಾಹದ ಮಾತುಗಳು ಅವು.

ಆ ಮೊದಲ ಸಂಕವನ್ನು ದಾಟಿದ ತಕ್ಷಣ ಒಂದಷ್ಟು ಮಕ್ಕಿಗದ್ದೆಗಳು, ನಂತರ ದಟ್ಟವಾಗಿ ಬೆಳೆದ ಹಕ್ಕಲು, ಗುಡ್ಡೆದಾರಿ. ಆ ಗುಡ್ಡೆಯನ್ನು ಇಳಿಯುವಾಗ ಇನ್ನೊಂದು ಮರದ ಸಂಕ - ಈ ತೋಡಿನ ಅಗಲ ಕಡಿಮೆ. ಆದರೆ ಸಂಕ ಇಳಿಜಾರಾಗಿತ್ತು - ದಾಟುವಾಗ ಸಣ್ಣಗೆ ಬೆದರುವಂತೆ ಮಾಡುತ್ತಿತ್ತು. ಆ ಸಂಕ ದಾಟಿದ ನಂತರ ಒಂದು ಬತ್ತದ ಗದ್ದೆ, ಅದರ ಅಂಚಿನಲ್ಲೇ ಸಾಗಿ ಎಡಕ್ಕೆ ತಿರುವಿದಾಗ, ಇನ್ನೊಂದು ತೋಡು ಎದುರಾಗುತ್ತದೆ. ಅದನ್ನು ದಾಟಲು ನಾಲ್ಕಾರು ಅಡಕೆ ಮರದ ದಬ್ಬೆಗಳನ್ನು ಜೋಡಿಸಿರುತ್ತಿದ್ದರು. ಅಷ್ಟೇನೂ ಅಗಲವಿಲ್ಲದ ತೋಡು ಅದು. ನಡೆಯುವಾಗ ಭಯ ಇರಲಿಲ್ಲ. ಆದರೆ, ಆ ತೋಡಿನುದ್ದಕ್ಕೂ ಎರಡೂ ಕಡೆ ಬೆಳೆದಿದ್ದ ಮುಂಡುಕನ ಮುಳ್ಳುಗಳು ಮೈಗೆ ತಾಗದಂತೆ ನಡೆಯುವ ಜಾಗ್ರತೆ ವಹಿಸಬೇಕಿತ್ತು.

ಬೆಳಗ್ಗೆ ಎದ್ದು ಈ ಮೂರು ಸಂಕಗಳನ್ನು ದಾಟಿ, ಹಾಡಿ ಗುಡ್ಡಗಳಲ್ಲಿ ನಡೆದು ಗೋರಾಜೆ ಶಾಲೆ ತಲುಪಿದ ನಂತರ ಅಧ್ಯಯನ ಶುರು! ಆ ಏಕೋಪಾಧ್ಯಾಯ, ಏಕ ಕೊಠಡಿಯ, ಗುಡಿಸಲು ಶಾಲೆಯಲ್ಲಿ ನಮ್ಮೆಲ್ಲರ ವಿದ್ಯಾಭ್ಯಾಸ. ಅಲ್ಲಿದ್ದದ್ದು ನಾಲ್ಕು ತರಗತಿಗಳು ಮಾತ್ರ; ಎಲ್ಲಕ್ಕೂ ಸೇರಿ ಒಂದೇ ಕೊಠಡಿ; ಮಣ್ಣಿನ ನೆಲ; ಪುಟ್ಟ ಪುಟ್ಟ ಮರದ ಬೆಂಚುಗಳು. ಮಧ್ಯಾಹ್ನ ಊಟದ ಸಮಯವಾದ ಕೂಡಲೆ, ಅದೇ ದಾರಿಯಲ್ಲಿ ವಾಪಸು ಮನೆಗೆ; ನಮ್ಮ ಅಮ್ಮಮ್ಮ ಪ್ರೀತಿಯಿಂದ ಬಡಿಸುತ್ತಿದ್ದ ಬಿಸಿ ಬಿಸಿ ಅನ್ನವನ್ನು ಬೇಗನೆ ತಿಂದು, ಪುನಃ ಅದೇ ದಾರಿ ಹಿಡಿದು ನಡಿಗೆ; ಸಂಜೆ ಶಾಲೆ ಬಿಟ್ಟ ನಂತರ, ಅದೇ ದಾರಿಯಲ್ಲಿ, ಮೂರು ಸಂಕಗಳನ್ನು ದಾಟಿ ಮನೆಗೆ ವಾಪಸು. ದಾರಿಯುದ್ದಕ್ಕೂ ಹಕ್ಕಲು, ಹಾಡಿ, ಗುಡ್ಡೆ, ಗೋವೆಮರಗಳು ಬೆಳೆದಿದ್ದ ಮಕ್ಕಿಗದ್ದೆಯ ಅಂಚು, ಅಲ್ಲಲ್ಲಿ ಬೃಹದಾಕಾರದ ಕಾಟುಮಾವಿನ ಮರಗಳು, ಕೆಲವು ಕಡೆ ದಟ್ಟ ಹಾಡಿ, ಆ ಹಾಡಿಯಲ್ಲಿ ಸಂಚರಿಸುವ ಹಕ್ಕಿಗಳು, ಮಂಗಗಳು, ಹಕ್ಕಲಿನ ಮರಗಳ ಮೇಲೆ ಓತಿಕ್ಯಾತಗಳ ಆಟ, ಅವುಗಳಿಗೆ ಕಲ್ಲೆಸೆಯುವ ಶಾಲಾ ಮಕ್ಕಳು - ಇವೆಲ್ಲವೂ ಗೋರಾಜೆ ಶಾಲೆಯ ಅನುಭವಗಳಲ್ಲಿ ಸೇರಿ ಹೋಗಿವೆ.

ಕರಡ ಬೆಳೆಯುತ್ತಿದ್ದ ಪುಟ್ಟ ಮೈದಾನದಲ್ಲಿ, ನಾಲ್ಕಾರು ಕಾಸಾನು ಮರಗಳ ನೆರಳಿನಲ್ಲಿ, ಒಂದು ಕಡೆ ಹಕ್ಕಲು, ಇನ್ನೊಂದು ಕಡೆ ಗದ್ದೆಗಳಿರುವ ಭೂಪ್ರದೇಶದಲ್ಲಿದ್ದ ಗೋರಾಜೆ ಶಾಲೆಯಲ್ಲಿ ನಾಲ್ಕನೆಯ ಇಯತ್ತೆ ಪಾಸು ಮಾಡಿ, ಐದನೆಯ ತರಗತಿಗೆ ಹಾಲಾಡಿ ಶಾಲೆಗೆ ಸೇರಿದೆ. ಮೂರು ಕಿ.ಮೀ. ದೂರದಲ್ಲಿದ್ದ ಆ ಶಾಲೆಗೆ ಸಾಗಲು ಮೂರು ದಾರಿಗಳಿದ್ದು, ಎಲ್ಲಾ ದಾರಿಗಳಲ್ಲೂ ಸಂಕ ದಾಟುವುದು ಅನಿವಾರ್ಯ. ಆಗೆಲ್ಲಾ, ಅಡ್ಡವಾಗಿ ಹರಿಯುತ್ತಿದ್ದ ತೋಡುಗಳಲ್ಲಿ ನೀರಿನಾಟ ನೋಡುವುದು, ತೋಡಿನ ನೀರನ್ನೇ ಆಶ್ರಯಿಸಿದ್ದ ಕಪ್ಪೆ, ಮೀನು, ಕೊಕ್ಕರೆ, ಮಿಂಚುಳ್ಳಿ, ಒಳ್ಳೆ ಹಾವುಗಳನ್ನು ನೋಡುವುದು ಮೊದಲಾದ ವಿವಿಧ ಅನುಭವಗಳನ್ನು ಈ ದಾರಿಗಳು ಕೊಡುತ್ತಿದ್ದವು.

ನಾವು ಆಗ ಸಾಮಾನ್ಯವಾಗಿ ಅನುಸರಿಸುತ್ತಿದ್ದ ದಾರಿ ಮೊದಲಿಗೆ ನಮ್ಮ ಮನೆ ಎದುರಿನ ಅರ್ಧ ಕಿ.ಮೀ. ಉದ್ದನೆಯ ಬೈಲುದಾರಿಯಲ್ಲಿ ಸಾಗುತ್ತಿತ್ತು. ನಂತರ, ಅದರ ತುದಿಯಲ್ಲಿರುವ ತೋಡನ್ನು ದಾಟಿ ಹಾಡಿದಾರಿಯನ್ನು ಅನುಸರಿಸಬೇಕಿತ್ತು. ಈ ತೋಡನ್ನು ದಾಟಲು ಮರದ 'ಸಾರ' ಇತ್ತು. ಸುಮಾರು ಎರಡು ಅಡಿ ಉದ್ದದ ಹಲಗೆಯ ಚೂರುಗಳನ್ನು ಎರಡು ಮರದ ಮೋಪುಗಳಿಗೆ ಭದ್ರವಾಗಿ ಜೋಡಿಸಿ ಮಾಡಲಾಗಿದ್ದ ಈ ಸಾರದ ಮೇಲಿನ ನಡಿಗೆ ಸಾಕಷ್ಟು ಸುರಕ್ಷಿತ. ಒಂದೇ ಮರದ ಕಾಂಡದಿಂದ ಮಾಡಿದ ಸಂಕದ ಮೇಲಿನ ನಡಿಗೆಗಿಂತ, ಮರದ ಸಾರದ ಮೇಲಿನ ನಡಿಗೆ ಎಷ್ಟೋ ಉತ್ತಮ. ನಮ್ಮ ಮನೆಯ ಎದುರಿನಿಂದಲೇ ಹರಿದು ಬರುವ ದೊಡ್ಡ ತೋಡು, ಅರ್ಧ ಕಿ.ಮೀ. ದೂರದ ಈ ಭಾಗಕ್ಕೆ ಬರುವಾಗ ಇನ್ನಷ್ಟು ಮೈದುಂಬಿಕೊಂಡಿರುವುದರಿಂದಲೇ ಇರಬೇಕು, ಜನರ ಅನುಕೂಲಕ್ಕಾಗಿ ಇಲ್ಲಿ ಮರದ ಸಾರವನ್ನು ಪಂಚಾಯತ್ ವತಿಯಿಂದಲೇ ಮಾಡಿಸುತ್ತಿದ್ದರು. ಮಳೆಗಾಲದಲ್ಲಿ ಒಮ್ಮೊಮ್ಮೆ ಆ ತೋಡಿನಲ್ಲಿ ನೆರೆ ಬಂದಾಗ, ನಾವೆಲ್ಲಾ ಮಕ್ಕಳು ಆ ಮರದ ಸಾರದ ಮೇಲೆ ನಿಂತು ಕೆಂಪನೆಯ ನೀರನ್ನು, ಅದು ರಭಸದಿಂದ ಹರಿಯುವ ಶೈಲಿಯನ್ನು ನೋಡುತ್ತಿದ್ದುದುಂಟು.

ಇದೇ ದಾರಿಯಲ್ಲಿ ಮುಂದುವರಿದು, ಹಂದಿಕೊಡ್ಲು ಹಾಡಿಯನ್ನು ದಾಟಿ ಇನ್ನೇನು ಮುಖ್ಯ ರಸ್ತೆಯ ಹತ್ತಿರ ಬಂದು ತಲುಪುತ್ತಿದ್ದೇವೆ ಎನ್ನುವಷ್ಟರಲ್ಲಿ ಒಂದು ತೋಡು ಎದುರಾಗುತ್ತಿತ್ತು. ಇದನ್ನು ದಾಟಲು ಒಂದು ದಪ್ಪನೆಯ ಮರದ ಕಾಂಡವನ್ನು ಹಾಕಿರುತ್ತಿದ್ದರು. ಆದರೆ, ಆ ತೋಡಿನ ಒಂದು ದಡಕ್ಕೂ ಇನ್ನೊಂದು ದಡಕ್ಕೂ ಎತ್ತರದ ವ್ಯತ್ಯಾಸ ಇದ್ದುದರಿಂದ, ಈ ಸಂಕವು ತುಸು ಇಳಿಜಾರಾಗಿತ್ತು; ಆ ಇಳಿಜಾರಿನ ಸಂಕವನ್ನು ತುಸು ಜಾಗ್ರತೆಯಿಂದಲೇ ದಾಟಬೇಕಿತ್ತು.

ನಮ್ಮ ಶಾಲೆಗೆ ಹೋಗಲು ಇನ್ನೊಂದು ದಾರಿಯಿತ್ತು; ವಾಸ್ತವವಾಗಿ ಈ ದಾರಿಯಲ್ಲಿ ನಡೆದು ಹೋದರೆ, ಸುಮಾರು ಅರ್ಧ ಕಿ.ಮೀ. ಕಡಿಮೆ ದೂರ. ಆದರೆ, ದಾರಿಯುದ್ದಕ್ಕೂ ಗುಡ್ಡ, ಕಾಡು, ತುಸು ನಿರ್ಜನ ಪ್ರದೇಶ; ನಂತರ ವಿಶಾಲವಾದ ಬತ್ತದ ಬಯಲಿದ್ದ 'ಹೆರಬೈಲಿ'ನಲ್ಲಿ ಆ ದಾರಿ ಸಾಗುತ್ತಿತ್ತು. ಅಲ್ಲೊಂದು ಪುಟ್ಟ ಹೊಳೆ. ಅದನ್ನು ದಾಟಲು ಒಂದೇ ಮರದ ಕಾಂಡದ ಸಂಕ. ಸುಮಾರು ಇಪ್ಪತ್ತೈದು ಅಡಿ ಅಗಲದ ಆ ಸಣ್ಣ ಹೊಳೆಯಲ್ಲಿ ಸದಾ ಕಾಲ ನೀರು; ಮಳೆಗಾಲದಲ್ಲಿ ತುಂಬಾ ನೀರು, ಚಳಿಗಾಲದಲ್ಲಿ ಹದವಾದ ನೀರು, ಬೇಸಗೆಯಲ್ಲಿ ತುಸು ನೀರು. ಅಲ್ಲಿನ ಉದ್ದನೆಯ ಸಂಕವನ್ನು ದಾಟಲು, ಮಕ್ಕಳಿಗೆ ನಿಜವಾಗಿಯೂ ತುಸು ಭಯ. ಒಂದೇ ಆ ಮರದ ಸಂಕದ ಮೇಲೆ ಜಾಗ್ರತೆಯಿಂದ ನಡೆಯುತ್ತಾ, ಮಧ್ಯ ಭಾಗ ತಲುಪಿದಾಕ್ಷಣ ಅದು ಸಣ್ಣಗೆ ಅಲುಗಾಡಲು ಆರಂಭವಾಗುತ್ತಿತ್ತು! ಆಧಾರಕ್ಕೆಂದು ಅದಕ್ಕೊಂದು ಮರದ ಕೈಪಿಡಿಯನ್ನು ಆಗಾಗ ಜೋಡಿಸುತ್ತಿದ್ದರು. ಆದರೆ ಅದು ಹೆಚ್ಚಿನ ಅವಧಿಯಲ್ಲಿ ಬಿದ್ದು ಹೋಗಿರುತ್ತಿದ್ದುದೇ ಜಾಸ್ತಿ. ಆದ್ದರಿಂದ ಆ ಸಂಕದ ಮೇಲಿನ ನಡಿಗೆ ಎಂದರೆ, ಮಕ್ಕಳಿಗಂತೂ ಹಗ್ಗದ ಮೇಲಿನ ನಡಿಗೆ. ಸಣ್ಣ ಮಕ್ಕಳು ಅದನ್ನು ದಾಟುವಾಗ ದೊಡ್ಡ ಮಕ್ಕಳು ಕೈ ಹಿಡಿದುಕೊಳ್ಳಲೇಬೇಕಿತ್ತು.

ಮಳೆಗಾಲದಲ್ಲಿ ಆ ತೋಡಿನಲ್ಲಿ ತುಂಬಾ ನೀರು ಇರುತ್ತಿದ್ದುದರಿಂದ, ಯಾವುದೇ ಕಾರಣಕ್ಕೂ ಆ ದಾರಿಯಲ್ಲಿ ಹೋಗಬಾರದೆಂದು ಮನೆಯವರು ತಾಕೀತು ಮಾಡುತ್ತಿದ್ದರು. ಚಳಿಗಾಲ ಮತ್ತು ಬೇಸಗೆಯಲ್ಲಿ ಒಮ್ಮೊಮ್ಮೆ ಹೋಗುತ್ತಿದ್ದೆವು; ಸಣ್ಣಗೆ ಅಲುಗಾಡುತ್ತಿದ್ದ ಆ ಹೆರಬೈಲು ಸಂಕದ ಮೇಲಿನ ನಡಿಗೆಯನ್ನು ನೆನಪಿಸಿಕೊಂಡರೆ ಈಗಲೂ ಅಂಗೈ ಹಿಂದಿನ ರೋಮ ನೆಟ್ಟಗೆ ನಿಲ್ಲುತ್ತದೆ - ಸಂಕದ ಮೇಲಿನ ನಡಿಗೆಯ ರೋಚಕತೆಯನ್ನು ಮತ್ತೊಮ್ಮೆ ಅನುಭವಿಸಿದಂತಾಗುತ್ತದೆ.

ಪ್ರಸ್ತುತ

ವಿರೇಶ್ ಎಸ್ ಅಬ್ಬಿಗೇರಿ

ವಲಸೆ ಬಂದು ಹಾಳು ಮಾಡುವುದೇಕೆ ಶಿವಾ?

ಲೋಕಸಭಾ ಚುನಾವಣೆ ಇತ್ತೀಚೆಗಷ್ಟೇ ಮುಗಿದಿದೆ. ರಾಜ್ಯದ ಮಟ್ಟಿಗೆ ತೆಗೆದುಕೊಂಡರೆ ಬಿಜೆಪಿ-ಜೆಡಿಎಸ್ ಮೈತ್ರಿ ಅಭೂತಪರ್ವ ಯಶಸ್ಸು ಪಡೆದಿದ್ದು ಕನಿಷ್ಠ ಎರಡಂಕಿಯನ್ನಾದರೂ ಮುಟ್ಟಬೇಕೆಂಬ ಕಾಂಗ್ರೆಸ್ ಕನಸಿಗ ಕೊಳ್ಳಿಯಿಟ್ಟಂತಾಗಿದೆ. ಮೈತ್ರಿಕೂಟ 19 ಸೀಟುಗಳನ್ನು ಪಡೆದರೆ ಕಾಂಗ್ರೆಸ್ 9 ಸ್ಥಾನಗಳಿಗೆ ತೃಪ್ತಿಪಡಬೇಕಾದ ಅನಿವಾರ್ಯತೆ ಸೃಷ್ಟಿಯಾಯಿತು.

ಕಳೆದ ಲೋಕಸಭಾ ಚುನಾವಣೆಯಲ್ಲಿ ಕಾಂಗ್ರೆಸ್ನ ಎಲ್ಲ ಅಭ್ಯರ್ಥಿಗಳೂ ಸೋತಾಗ ಉಪಮುಖ್ಯಮಂತ್ರಿ ಡಿ.ಕೆ.ಶಿವಕುಮಾರ್ ಅವರ ಸಹೋದರ ಡಿ.ಕೆ.ಸುರೇಶ ಅವರು ಮಾತ್ರ ಬೆಂಗಳೂರು ಗ್ರಾಮಾಂತರ ಕ್ಷೇತ್ರದಿಂದ ಗೆದ್ದ ಪಕ್ಷದ ಮಾನ ಉಳಿಸಿದ್ದರು. ಆದರೆ ದುರಾದೃಷ್ಟವೆಂಬಂತೆ ಈ ಬಾರಿ ತಮ್ಮ ಪಕ್ಷದ 9 ಜನ ಗೆದ್ದು ಸಂಸದರಾಗಿದ್ದು ಸುರೇಶ್ ಅವರಿಗೆ ಮಾತ್ರ ಅದೃಷ್ಟ ಕೈಕೊಟ್ಟಿತು. ಸುರೇಶ ಅವರು ಜನರ ಡಾಕ್ಟರ್ ಎಂದೇ ಖ್ಯಾತರಾಗಿದ್ದ ಜಯದೇವ ಹೃದ್ರೋಗದ ನಿರ್ದೇಶಕರಾಗಿದ್ದ ಡಾ ಮಂಜುನಾಥ್ ರವರ ವಿರುದ್ಧ ಎರಡೂವರೆ ಲಕ್ಷಕ್ಕೂ ಹೆಚ್ಚು ಅಂತರಗಳಿಂದ ಸೋತರು. ಆದರೆ ಈ ಸೋಲು ಕಾಂಗ್ರೆಸ್ ಪಕ್ಷಕ್ಕೆ ಅದರಲ್ಲೂ ಕನಕಪುರದ ಸಹೋದರರಿಗೆ ದಿಗ್ಭ್ರಮೆ ಉಂಟುಮಾಡಿದೆ. ಸುರೇಶ್ ಅವರಂತೂ ಈ ಸೋಲಿನಿಂದ ಇನ್ನೂ ಹೊರಬಂದಿಲ್ಲ. ಹಾಗೆ ನೋಡಿದರೆ ಮೈತ್ರಿಯಾಗಿದ್ದರಿಂದ ಮತ್ತು ಕುಮಾರಸ್ವಾಮಿಯವರ ಚಾಣಾಕ್ಷ ನಡೆಯಿಂದ ಸುರೇಶ ಅವರಿಗೆ ಸೋಲುಂಟಾಗಿದ್ದು, ಒಕ್ಕಲಿಗ ಸಮುದಾಯದ ನಾಯಕತ್ವಕ್ಕಾಗಿ ಎಚ್. ಡಿ. ಕುಮಾರಸ್ವಾಮಿ ಮತ್ತು ಡಿ. ಕೆ.ಶಿವಕುಮಾರ್ ನಡುವೆ ನಡೆಯುತ್ತಿರುವ ಗುದ್ದಾಟ ಈಗ ಮತ್ತೊಂದು ಮಜಲಿಗೆ ಹೊರಳಿದೆ. ಚನ್ನಪಟ್ಟಣದಿಂದ ಗೆದ್ದು ಶಾಸಕರಾಗಿದ್ದ ಕುಮಾರಸ್ವಾಮಿಯವರು ಈಗ ಸಂಸದರು ಮಾತ್ರವಲ್ಲದೆ ಕೇಂದ್ರ ಸರಕಾರದ ಕ್ಯಾಬಿನೆಟ್ ಸಚಿವರೂ ಕೂಡ ಆದರು. ಹಾಗಾಗಿ ಈಗ ಅವರಿಂದ ತೆರವಾದ ಚನ್ನಪಟ್ಟಣ ಕ್ಷೇತ್ರದಿಂದ ಮುಂದೆ ಯಾರು ಸ್ಪರ್ಧಿಸಲಿದ್ದಾರೆ ಎನ್ನುವುದು ಕುತೂಹಲಕ್ಕ ಕಾರಣವಾಗಿದೆ. ಬಿಜೆಪಿಯೇನೋ ಮೈತ್ರಿ ಧರ್ಮಪಾಲನೆಗಾಗಿ ಅದು ಜೆಡಿಎಸ್ ಸೀಟಾಗಿರುವುದರಿಂದ ಅವರಿಗೆ ಬಿಟ್ಟು ಕೊಡುವುದಾಗಿ ಹೇಳುತ್ತಿದೆ. ಒಂದೊಮ್ಮೆ ಸಿ. ಪಿ. ಯೋಗೀಶ್ವರ್ ಅವರೇ ಜೆಡಿಎಸ್ ಚಿಹ್ನೆಯಿಂದ ನಿಂತರೂ ಅಚ್ಚರಿ ಪಡಬೇಕಾಗಿಲ್ಲ.

ಕಾಂಗ್ರೆಸ್‌ನಿಂದ ಲೋಕಸಭೆಯಲ್ಲಿ ಸೋತಿರುವ ಸುರೇಶ್ ಅವರು ನಿಲ್ಲಬಹುದೆಂದು ಅಂದಾಜಿಸಲಾಗುತ್ತಿತ್ತು. ಆದರೆ ಈಗ ಓಡಾಡುತ್ತಿರುವ ತಾಜಾ ಸುದ್ದಿಯ ಪ್ರಕಾರ ಸುರೇಶ್ ಅವರಿಗೆ ತಮ್ಮ ಕ್ಷೇತ್ರವಾದ ಕನಕಪುರವನ್ನು ತ್ಯಾಗ (?) ಮಾಡಿ ಡಿಕೆಶಿಯವರೇ ಚನ್ನಪಟ್ಟಣಕ್ಕೆ ಬಂದು ನಿಲ್ಲಲಿದ್ದಾರೆ ಎಂದು ಹೇಳಲಾಗಿದೆ. ಹೌದು. ಈಗ ತಾನೇ ಚುನಾವಣೆಯಲ್ಲಿ ಸೋತಿರುವ ಸುರೇಶ್ ಅವರಿಗೆ ಮತ್ತೆ ಸೋಲುಂಟಾದರೆ ಅವರ ರಾಜಕೀಯ ಜೀವನಕ್ಕೆ ಪೆಟ್ಟು ಬೀಳಲಿದೆ ಎಂದರಿತಿ ರುವ ಡಿಕೆಶಿ ಅವರು ತಾವೇ ರಿಸ್ಕ್ ತೆಗೆದುಕೊಳ್ಳಲಿದ್ದಾರೆ ಎನ್ನಲಾಗಿದೆ. ಅಲ್ಲದೆ ಒಂದೊಮ್ಮೆ ಅವರು ನಿಂತರೆ ಉಪಮುಖ್ಯ ಮಂತ್ರಿ ಎನ್ನುವ ಕಾರಣಕ್ಕೆ ಗೆಲ್ಲುವ ಸಾಧ್ಯತೆಗಳು ಹೆಚ್ಚಾಗಿವೆ. ಆದರೆ ಕಾಂಗ್ರೆಸ್ ವಿರುದ್ಧ ಜೆಡಿಎಸ್ ಮತ್ತು ಬಿಜೆಪಿ ವೋಟ್ ಬ್ಯಾಂಕ್ ಒಂದಾಗುವುದರಿಂದ ಸುರೇಶ್ ಅವರ ಗೆಲುವಿಗೆ ತೊಡಕಾಗ ಬಹುದೆಂದು ಅಂದಾಜಿಸಲಾಗಿದೆ.

ಅದೂ ಅಲ್ಲದೆ ಒಂದೊಮ್ಮೆ ಸೋತರೆ ತಮ್ಮ ರಾಜಕೀಯ ಭವಿಷ್ಯಕ್ಕೂ ಊಹಿಸಿಕೊಳ್ಳಲಾಗದ ಪೆಟ್ಟು ಬೀಳುತ್ತದೆ ಎನ್ನುವುದನ್ನು ಶಿವಕುಮಾರ್ ಅವರೂ ಅರಿಯದ ವಿಷಯವೇನಲ್ಲ. ಆದರೆ ಇಂತಹ ರಿಸ್ಕ್ ತೆಗೆದುಕೊಳ್ಳದೇ ರಾಜಕೀಯದಲ್ಲಿ ಎತ್ತರಕ್ಕೆ ಬೆಳೆಯಲು ಸಾಧ್ಯವಿಲ್ಲ ಎನ್ನುವ ಅಂಶವನ್ನು ಅವರೂ ಅರ್ಥ ಮಾಡಿಕೊಂಡಿದ್ದಾರೆ. ಹಾಗಾಗಿ ಶತಾಯ ಗತಾಯ ಗೆಲ್ಲಲು ಬೇಕಾಗಿರುವ ಎಲ್ಲ ತಂತ್ರಗಳು, ಕೆಲಸಗಳನ್ನು ಅವರು ಮಾಡಲಿದ್ದಾರೆ ಎನ್ನುವುದು ಅವರಿಗೆ ತಿಳಿದಿದೆ.

ಇದೆಲ್ಲದರ ಮಧ್ಯೆ ಸಾಮಾನ್ಯ ನಾಗರಿಕನಿಗೆ ಅನಿಸುವುದೇನು ಎಂದು ತಿಳಿದುಕೊಳ್ಳುವ ಗೋಜಿಗೆ ಯಾರೂ ಹೋದಂತಿಲ್ಲ. ಈಗಾಗಲೇ ಉಪಮುಖ್ಯಮಂತ್ರಿಯೂ ಆಗಿರುವ ಶಿವಕುಮಾರ್ ಅವರು ತಮ್ಮ ಕುಟುಂಬದ ರಾಜಕೀಯ ಲಾಭಕ್ಕಾಗಿ ಇದ್ದ ಸ್ಥಾನವನ್ನು ತ್ಯಜಿಸಿ ಇನ್ನೊಂದು ಕ್ಷೇತ್ರಕ್ಕೆ ವಲಸೆ ಹೋಗುವುದು ಶುದ್ಧ ಕುಟುಂಬದ ಸ್ವಾರ್ಥ. ಆದರೆ ಜನರು ಮಾತ್ರ ನಾವು ನಿಮ್ಮನ್ನು ಚುನಾಯಿಸಿದ್ದೇವೆ. ಇನ್ನೂ ಅವಧಿ ಇರುವಾಗಲೇ ನಮ್ಮ ಪ್ರತಿನಿಧಿಯಾದ ನೀವು ಹೀಗೆ ಕ್ಷೇತ್ರ ತೊರೆದು ಹೋಗುವುದು ಯಾಕೆಂದು ಯಾರೂ ಪ್ರಶ್ನಿಸುವುದಿಲ್ಲ. ಬದಲಿಗೆ ಗಮನಿಸಿ ನೋಡಿ, ಬದಲಾಗಿ ಅವರು ತಮಗೊಂದು ರೋಚಕ ಚುನಾವಣಾ ಹಣಾಹಣಿ ನೋಡಲು ಸಿಗುತ್ತದೆ ಎಂದು ಜಾತಕ ಪಕ್ಷಿಯಂತೆ ಕಾಯುತ್ತ ಕೂಡುತ್ತಾರೆ. ಇಂಥವರ ಮಧ್ಯೆ ರಾಜ್ಯ ಮುಂದಕ್ಕೆ ಹೋಗಬೇಕೆಂದರೆ ಎಲ್ಲಿಂದ ಹೋಗಬೇಕು.

(ಲೇಖಕರು: ಹವ್ಯಾಸಿ ಬರಹಗಾರರು)

ಭಾರತದ ಯೋಗಕ್ಕೀಗ ಅಂತಾರಾಷ್ಟ್ರೀಯ ಮಟ್ಟದಲ್ಲಿ ಸುಯೋಗ

ಯೋಗಾಕ್ಷರ
ಜಯಶ್ರೀ ಕಾಲ್ಕುಂದ್ರಿ
vveditoped@gmail.com

ವಿಶ್ವಸಂಸ್ಥೆಯು ಜೂನ್ 21ರಂದು ಅಂತಾರಾಷ್ಟ್ರೀಯ ಯೋಗದಿನವನ್ನಾಗಿ ಆಚರಿಸಲು ಘೋಷಣೆ ಮಾಡಿದ ದಿನದಿಂದ ಭಾರತ ಮಾತ್ರವಲ್ಲ, ವಿಶ್ವದೆಲ್ಲೆಡೆ ಯೋಗದ ಕಂಪು ಪಸರಿಸಿದೆ ವಿಶ್ವದ ಪ್ರಮುಖ ನಗರಗಳಲ್ಲಿ ಯೋಗ ಪ್ರದರ್ಶನಗಳನ್ನು ನಡೆಸಲಾಗುತ್ತದೆ. ಇಷ್ಟು ಮಾತ್ರವಲ್ಲ, ಯೋಗದಿಂದ ಜನತೆಯನ್ನು ನಿರೋಗಿಗಳಾಗುವ ದಿಶೆಯಲ್ಲಿ, ಕೇಂದ್ರದ ಆಯುಷ್ ಮಂತ್ರಾಲಯವು ಕಾರ್ಯೋನ್ಮುಖವಾಗಿದೆ. ವಿಶ್ವಸಂಸ್ಥೆಯ ಮಹಾಪ್ರಧಾನ ಕಾರ್ಯದರ್ಶಿಗಳಾದ ಅಂಟೋನಿಯೋ ಗುಟರಸ್ ಅವರು, ಭಿಯೋಗ ಜನರನ್ನು ಒಗ್ಗೂಡಿಸುತ್ತದೆ. ದೇಹ ಮತ್ತು ಮನಸ್ಸನ್ನು ಬೆಸೆಯುತ್ತದೆ. ಶಿಸ್ತು ಮತ್ತು ಶಾಂತಿಯನ್ನು ಕಾಪಾಡಿಕೊಳ್ಳಲು, ಮಾರ್ಗದರ್ಶಕವಾಗಿದೆ. ಮಾನವೀಯತೆ ಮತ್ತು ಪ್ರಕೃತಿಯನ್ನು ಸಂಗಮಿಸುವ ಯೋಗ, ಬಲ, ಸೌಹಾರ್ದ ಮತ್ತು ಶಾಂತಿಗೆ ಮೂಲವಾಗಿದೆ. ವಿಶ್ವ ವಿಘಟನೆ ಯಾಗುತ್ತಿರುವ ಈ ಸಂದರ್ಭಕ್ಕೆ, ಪ್ರಾಚೀನ ಅಭ್ಯಾಸವಾದ ಯೋಗ ಮದ್ದಾಗಿದೆ. ಎಂದು ಅಭಿಪ್ರಾಯ ಪಡುತ್ತಾರೆ. ವಿಶ್ವದ ಬೇರೆ ಬೇರೆ ದೇಶಗಳಲ್ಲಿ ಭಾರತೀಯ ಮೂಲದ ಯೋಗ ಜನ ಪ್ರಿಯವಾಗಿದೆ. ಯೋಗದ ಮಹತ್ವ, ವೇದ, ಉಪನಿಷತ್ತು, ಭಗವದ್ಗೀತೆ ಹೀಗೆ ಇನ್ನೂ ಅನೇಕ ಧಾರ್ಮಿಕ ಗ್ರಂಥಗಳಲ್ಲಿ ಪ್ರಸ್ತಾಪಿಸಲ್ಪಟ್ಟಿದೆ. ಐಹಿಕ ಕಾಮನೆಗಳಿಂದ ಮನಸ್ಸನ್ನು ವಿಮೋಚನೆಗೊಳಿಸುವ ಯೋಗವು, ಪ್ರಪಂಚಕ್ಕೆ ಭಾರತದ ಕೊಡುಗೆಯೆಂಬುದು ಪ್ರತಿಯೊಬ್ಬ ಭಾರತೀಯನಿಗೂ ಹೆಮ್ಮೆ ತರುವಂತಹ ವಿಷಯ. ಪತಂಜಲಿ ಮುನಿಗಳು ಯೋಗದ ಪಿತಾಮಹರೆನಿಸಿದ್ದಾರೆ. ಸಂಸ್ಕೃತ ಪದವಾದ ಯೋಗದ ಮೂಲ ಪದ ಯುಜ ಎನ್ನಲಾಗಿದೆ. ಪತಂಜಲಿ ಮುನಿಗಳು, ಯೋಗ ಸಂಸ್ಥಾಪಕರು ಮಾತ್ರವಲ್ಲ, ಆಧ್ಯಾತ್ಮಿಕ ಚಿಂತಕರಾಗಿದ್ದರು. ಪತಂಜಲಿ ಯೋಗ ಸೂತ್ರ, ಹಿಂದೂ ತತ್ವಶಾಸ್ತ್ರದ ಪರಮ ಪವಿತ್ರ ಗ್ರಂಥವೆಂದೇ ಪರಿಗಣಿಸಲಾಗುತ್ತದೆ.

2014ರಲ್ಲಿ, ಭಾರತದ ಪ್ರಧಾನಿ ನರೇಂದ್ರ ಮೋದಿಯವರಿಂದ ವಿಶ್ವಸಂಸ್ಥೆಯ ಮಹಾಸಭೆಯಲ್ಲಿ, ಜೂನ್ 21ರಂದು ಅಂತಾರಾಷ್ಟ್ರೀಯ ಯೋಗ ದಿವಸವೆಂದು ಘೋಷಿಸಬೇಕೆಂಬ ಪ್ರಸ್ತಾಪಕ್ಕೆ ಮನ್ನಣೆ ದೊರೆತು, ಭಾರತದ ಯೋಗದ ಹಿರಿಮೆಯ ಮುಕುಟಕ್ಕೆ ಗರಿ ಮೂಡಿರುವದು ನಿಜಕ್ಕೂ ಪ್ರಶಂಶಾರ್ಹ. ಜೂನ್ 21ರಂದು ಅತ್ಯಂತ ಹೆಚ್ಚು ಸಮಯ ಹಗಲಿರುವ ದಿನವೂ ಹೌದು. ಆರೋಗ್ಯಪೂರ್ಣ ಬದುಕು ಯಾರಿಗೆ ಬೇಡ? ಇಂದಿನ ನಿರಂತರ ಬದಲಾವಣೆಯ ವೇಗ ದಲ್ಲಿ, ನವೀನತೆ, ವೈವಿಧ್ಯ ಮತ್ತು ಐಹಿಕ ಸುಖಗಳನ್ನು ಅರಸುತ್ತಾ ಬರುತ್ತಿರುವ ಮಾನವನನ್ನು ಅನೇಕ ರೀತಿಯ ಚಿಂತೆ, ಒತ್ತಡಗಳು ಸುತ್ತುವರಿದಿವೆ. ಆಧುನಿಕ ಜೀವನಶೈಲಿ, ಮಾನವನನ್ನು ಅನಾರೋಗ್ಯ ಮಾತ್ರವಲ್ಲ, ಕಷ್ಟ-ಕಾರ್ಪಣ್ಯಗಳ ಸಮುದ್ರದಲ್ಲಿ ಓಲಾಡುವಂತೆ ಮಾಡಿದೆ ಎನ್ನಬಹುದು. ಒತ್ತಡಗಳಿಂದ ಮಾನವನ ಮನಸ್ಸು, ದೇಹಗಳೆರಡೂ ಕುಸಿಯು ತ್ತಿವೆ. ನಮ್ಮ ಪೂರ್ವಜರು, ಸ್ವಸ್ಥ ಮನಸ್ಸು, ದೇಹಾರೋಗ್ಯ ಹಾಗೂ ಆಧ್ಯಾತ್ಮಿಕ ಸಾಧನೆಗಾಗಿ ಸಂಶೋಧಿಸಿದ ಯೋಗಶಾಸ್ತ್ರದಲ್ಲಿ ಬಳಲಿ ಬೆಂಡಾದ ಮಾನವನ ನೋವು, ಅಶಾಂತಿಗಳಿಗೂ ಸಂಪೂರ್ಣ ಪರಿಹಾರವಿದೆ, ನುರಿತ ವೈದ್ಯರಿಂದಲೂ ಗುಣ ಪಡಿಸಲಾಗದ ಶಾರೀರಿಕ ಮತ್ತು ಮಾನಸಿಕ ವ್ಯಾಧಿಗಳಿಂದ ಬಳಲುತ್ತಿರುವ ಜನಸಾಮಾನ್ಯರು, ಈ ಸಮಸ್ಯೆಯ ಪರಿಹಾರ ಕ್ಕಾಗಿ ಯೋಗಾಭ್ಯಾಸದ ಮೊರೆ ಹೋಗುತ್ತಿದ್ದಾರೆ. ಲಿಂಗ, ವಯಸ್ಸು, ಜಾತಿ ಮತ್ತು ಧರ್ಮಗಳನ್ನು ಮೀರಿ ಜನತೆ ಯೋಗದ ಪ್ರಯೋಜನ ಪಡೆದುಕೊಳ್ಳುತ್ತಿದ್ದಾರೆ. ತಪೋಬಲದಂತೆ ಸತತ ಯೋಗಾಭ್ಯಾಸದಿಂದಲೂ ಒಬ್ಬ ವ್ಯಕ್ತಿಯು ಅತ್ಯಂತ ಸೂಕ್ಷ್ಮ ರೂಪವನ್ನು ಪಡೆದು ಅದೃಶ್ಯನಾಗಬಹುದಾಂತಹ ಶಕ್ತಿಯನ್ನು ಪಡೆಯಬಹುದು ಎನ್ನಲಾಗಿದೆ.

ನಾವು ಸೇವಿಸುವ ಆಹಾರ, ಜೀವಕೋಶಗಳನ್ನು ತಲುಪಿ, ದೇಹದ ಅಂಗಗಳು, ಉತ್ತಮ ಕಾರ್ಯಕ್ಷಮತೆಯನ್ನು ಹೊಂದಿರುವುದೇ ಆರೋಗ್ಯವೆಂಬ ಭಾವನೆ ಜನಸಾಮಾನ್ಯರಲ್ಲಿ ಮನೆಮಾಡಿದೆ. ಶಾರೀರಿಕ ಆರೋಗ್ಯದ ಜೊತೆಜೊತೆಗೆ, ಉತ್ತಮ ಮಾನಸಿಕ ಸ್ಥಿತಿಯೂ ಪೂರಕವಾಗಿದ್ದಾಗ ಮಾತ್ರ ಬದುಕು ಸುಗಮವಾಗಿ ಸಾಗಬಲ್ಲದು. ಯೋಗದ ದೃಷ್ಟಿಯಲ್ಲಿ, ಪ್ರತಿ ವ್ಯಕ್ತಿ, ಶಾರೀರಿಕ-ಮಾನಸಿಕ ಆರೋಗ್ಯಗಳ ಜೊತೆಜೊತೆಗೆ ಆಧ್ಯಾತ್ಮಿಕವಾಗಿಯೂ ಆರೋಗ್ಯವಾಗಿದ್ದರೆ ಮಾತ್ರ ಆರೋಗ್ಯ ಪೂರ್ಣನೆನಿಸಿಕೊಳ್ಳುತ್ತಾನೆ ಎನ್ನಲಾಗಿದೆ.

ರೋಗ ನಿವಾರಣೆಯಲ್ಲಿ, ಯೋಗದ ಪಾತ್ರ ವಿಶಿಷ್ಟವೆನಿಸಿದೆ. ವರ್ತಮಾನದ ವ್ಯಾಧಿಗಳು ಮಾತ್ರವಲ್ಲ, ಮುಂದೆ ಕಾಡಲಿರುವ ರೋಗಗಳನ್ನು ನಿಗ್ರಹಿಸುವ ಮಾಂತ್ರಿಕ ಶಕ್ತಿ ಯೋಗಕ್ಕಿದೆ. ಯೋಗವೆಂಬುದು ರೋಗ ಸಂಸ್ಕಾರವನ್ನೇ ಕಿತ್ತು ಬಿಸುಡುವಷ್ಟು ಪ್ರಬಲ ಅಸ್ತ್ರವೆನಿಸಿದೆ. ಯೋಗದ ಒಂದು ಭಾಗವೇ ಯೋಗಾಸನವೆನ್ನಬಹುದು. ಮನಸ್ಸಿನಿಂದ ಯಾವುದೇ ಸಾಧನೆ ಮಾಡಬೇಕೆಂದರೆ ಮೊದಲು ದೇಹವನ್ನು ಸುಸ್ಥಿತಿಯಲ್ಲಿರಿಸಿಕೊಳ್ಳುವದಗತ್ಯ. ಯೋಗವೆಂದರೆ ಧ್ಯಾನವೆಂದು ಸಂತ ವ್ಯಾಸರು ನುಡಿಯುತ್ತಾರೆ. ದೀರ್ಘ ಧ್ಯಾನ ಮುದ್ರೆಗಳಿಂದ ಮನಸ್ಸಿಗೆ ಅನಿರ್ವಚನೀಯ ಶಾಂತಿ ದೊರೆತು, ಆತ್ಮ ಮತ್ತು ಪರಮಾತ್ಮಗಳೆರಡೂ ಒಂದೇ ಎನಿಸುತ್ತವೆ. ಅಜ್ಞಾನ. ಐಭೋಗದ ಲಾಲಸೆ, ಕಳವಳ, ಆತಂಕಗಳು ಮರೆಯಾಗಿ ನೆಮ್ಮದಿಯ ಭಾವ ಮೂಡುತ್ತದೆ. ಧ್ಯಾನವನ್ನು ದಿನದಲ್ಲಿ ಒಂದು ಬಾರಿ ಅಥವಾ ಎರಡು ಬಾರಿ(ಸುಮಾರು 20 ನಿಮಿಷಗಳ ಕಾಲ) ಮಾಡುವದರಿಂದ, ಹಲವಾರು ಪ್ರಯೋಜನಗಳಿವೆ. ಧ್ಯಾನದಿಂದ ಕ್ರಿಯಾಶೀಲತೆ, ಏಕಾಗ್ರತೆ, ಚುರುಕುತನ, ನೆನಪಿನ ಶಕ್ತಿ ಮತ್ತು ದೈಹಿಕ ಶಕ್ತಿಗಳನ್ನು ಹೆಚ್ಚಿಸಿಕೊಳ್ಳಬಹುದು.

ಅತ್ಯಂತ ಆತಂಕಭರಿತ ಸನ್ನಿವೇಶಗಳು ಎದುರಾದಾಗ, ಧ್ಯಾನದ ಮೂಲಕ ಮನಸ್ಸಿನಲ್ಲಿ ಮೂಡುವ ಇತ್ಯಾತ್ಮಕ ಭಾವನೆಗಳನ್ನು ನಿರ್ವಹಣೆ ಮಾಡಲು ಸಾಧ್ಯ. ಇಷ್ಟು ಮಾತ್ರವಲ್ಲ, ದೀರ್ಘಕಾಲದಿಂದ ಕಾಡುವ ದೈಹಿಕ ಮತ್ತು ಮಾನಸಿಕ ಸಮಸ್ಯೆಗಳೆನಿಸಿದ ಮೈಗ್ರೇನ್, ಖಿನ್ನತೆ, ಮಾದಕದ್ರವ್ಯ ವ್ಯಸನ, ನಿದ್ರಾರಾಹಿತ್ಯಗಳನ್ನು ನಿವಾರಿಸಿಕೊಳ್ಳಬಹುದು. ಯೋಗವೆಂದರೆ ಯೋಗವೂ ಹೌದು, ಅದೇ ರೀತಿ ಪ್ರಾಣಾಯಾಮವೂ ಹೌದು. ನಮ್ಮ ಉಸಿರಿನಲ್ಲಿ ಪ್ರಾಣ ಶಕ್ತಿ ಹರಿಯುತ್ತದೆ. ಈ ಪ್ರಾಣ ಶಕ್ತಿಯನ್ನು ವ್ಯವಸ್ಥಿತವಾಗಿ ನಿಯಂತ್ರಿಸುವದರಿಂದ ದೇಹದಲ್ಲಿ ಹರಿಯುವ ಚೈತನ್ಯವನ್ನೂ ಸಹ ಕ್ರಮಬದ್ಧಗೊಳಿಸಬಹುದು. ಯೋಗವು ಎಂಟು ಅಂಗಗಳನ್ನು ಹೊಂದಿದೆ. ಅದೇ ಅಷ್ಟಾಂಗ ಯೋಗ. ಪ್ರಾಚೀನ ಋಷಿ- ಮುನಿಗಳು ಪ್ರತಿಪಾದಿಸಿದ ಎಂಟು ಯೋಗ ಸೂತ್ರಗಳೆಂದರೆ, ಯಮ, ನಿಯಮ, ಆಸನ, ಪ್ರಾಣಾಯಾಮ, ಪ್ರತ್ಯಾಹಾರ, ಧಾರಣ, ಧ್ಯಾನ ಮತ್ತು ಸಮಾಧಿ. ಯಮಸೂತ್ರದಲ್ಲಿ, ಪಾಲಿಸ ಬೇಕಾದ ನಿಯಮಗಳೆಂದರೆ, ಅಹಿಂಸೆ, ಸತ್ಯ, ಅಸ್ತೇಯ, ಬ್ರಹ್ಮಚರ್ಯ ಮತ್ತು ಅಪರಿಗ್ರಹಗಳು. ಯಾವುದೇ ಕಾಲದಲ್ಲಿ ಯಾರಿಗೂ ನೋವುಂಟು ಮಾಡದಿರುವದು ಅಹಿಂಸೆ, ಕೆಲಸ-ಕಾರ್ಯಗಳಲ್ಲಿ ಯಥಾರ್ಥತೆ ತೋರುವದು ಸತ್ಯ, ಧರ್ಮರಹಿತ ಹಣವನ್ನು ಗಳಿಸದಿರುವದು ಅಸ್ತೇಯ, ಧರ್ಮಾನುಸಾರ ವಿವಾಹವಾದ ಸಂಗಾತಿಗೆ ನಿಷ್ಠೆಯಿಂದಿರು ವದು ಬ್ರಹ್ಮಚರ್ಯ ಮತ್ತು ಅಗತ್ಯಕ್ಕಿಂತಲೂ ಹೆಚ್ಚಾಗಿ ಏನನ್ನೂ ಸ್ವೀಕರಿಸದಿರುವದು. ಅಪರಿಗ್ರಹಗಳು ಯಮ ನಿಯಮ ಗಳೆನಿಸಿವೆ. ಪತಂಜಲಿ ಮುನಿಗಳ ಉಪದೇಶಾಮೃತದಂತೆ, ಈ ಐದೂ ನಿಯಮಗಳನ್ನು ಪರಿಪಾಲಿಸಿದ ಮನುಜ ದೇವಮಾನ ವನೆನುಸುತ್ತಾನೆ. ಮಾನವನ ದೇಹವೇ ದೇಗುಲವೆನಿಸಿದೆ. ಇದರಲ್ಲಿ ಪ್ರಾಣ ಸ್ವರೂಪನಾದ ಭಗವಂತ ನೆಲೆಸಿರುವದರಿಂದ. ಈ ದೇಹವನ್ನು ಶುಚಿಗೊಳಿಸಿಕೊಳ್ಳುವುದರ ಜೊತೆಗೆ ಋಣಾತ್ಮಕ ಭಾವನೆಗಳನ್ನು ಹೊರತಳ್ಳಬೇಕು. ಮನಸ್ಸಿನಿಂದ ಸಾಧನೆ ಮಾಡಲು ದೇಹದ ಆರೋಗ್ಯವೂ ಅತಿ ಮುಖ್ಯ. ದೇಹವನ್ನು ವಿವಿಧ ಭಂಗಿಗಳಲ್ಲಿ ತಿರುಗಿಸಿ, ಯೋಗಾಸನ ಮಾಡುವುದರಿಂದ ದೇಹದಲ್ಲಿ, ರಕ್ತದ ಪರಿಚಲನೆ ಸರಿಯಾಗುವುದರೊಂದಿಗೆ, ವಾತ-ಶೀತ-ಪಿತ್ತಗಳು ಸಮಸ್ಥಿತಿಯಲ್ಲಿರುತ್ತವೆ. ದೈಹಿಕ ಮತ್ತು ಮಾನಸಿಕ ಸ್ವಾಸ್ಥ್ಯಗಳು ಸಮತೋಲನದಲ್ಲಿರುತ್ತವೆ. ಈ ನಿಯಮಗಳ ಪಾಲನೆಯೇ ಮಹಾವ್ರತ ಎನಿಸಿದೆ. ಪ್ರಾಥಮಿಕ ವಾಗಿ ಗುರುಮುಖದಿಂದಲೇ ಯೋಗಾಸನಗಳನ್ನು ಕಲಿಯು ವದು ಸೂಕ್ತ, ಅಭ್ಯಾಸದಿಂದ ಆಸನ ಸ್ಥಿರವಾಗಿರಬೇಕು ಮತ್ತು ನೋವುರಹಿತವಾಗಿರಬೇಕು, ಎಲ್ಲಾ ಆಸನಗಳನ್ನು ಅಭ್ಯಸಿ ಸುತ್ತಾ ಹೋದರೆ, ಆಧ್ಯಾತ್ಮ ವಿದ್ಯೆ ಗೋಚರವಾಗುತ್ತದೆ. ಭಗವಂತನಲ್ಲಿ ಶ್ರದ್ಧೆ-ಭಕ್ತಿಗಳು ಮೂಡಿ ಮನಸ್ಸು ಸದಾ ಪ್ರಸನ್ನ ಚಿತ್ತವಾಗಿರುತ್ತದೆ. ಪತಂಜಲಿ ಮುನಿಗಳ ಪ್ರಕಾರ, ಯೋಗಾಸ ನವೆಂದರೆ, ಯೋಗಾಭ್ಯಾಸಿಯು ಧೃಡ ಮತ್ತು ಆರಾಮ ಸ್ಥಿತಿಯಲ್ಲಿ ಕುಳಿತುಕೊಳ್ಳುವ ಭಂಗಿ ಎಂದು ವ್ಯಾಖ್ಯಾನಿಸಿದ್ದಾರೆ. ಯೋಗದ ವಿವಿಧ ಆಸನಗಳನ್ನು ದೇಹದ ಭಾಗಗಳಿಗೆ ವ್ಯಾಯಾಮವಾಗುವಂತೆ ವಿನ್ಯಾಸಗೊಳಿಸಲಾಗಿದೆ. ಜನಪ್ರಿಯ ಯೋಗಾಸನಗಳೆಂದರೆ, ಸೂರ್ಯ ನಮಸ್ಕಾರ, ಭುಜಂಗಾಸನ, ವೀರಭದ್ರಾಸನ, ಶೀರ್ಷಾಸನ, ಮತ್ತು ತಾಡಾಸನಗಳು. ಯೋಗಾಸನಗಳನ್ನು ನಿರಂತರ ಮಾಡುವದರಿಂದ ರಕ್ತ ಪರಿಚಲನೆ ಉತ್ತಮವಾಗಿ, ಸ್ನಾಯು ಬಲ ಸುಧಾರಿಸು ವುದರೊಂದಿಗೆ ದೈಹಿಕ ಸಾಮರ್ಥ್ಯ ಹೆಚ್ಚುತ್ತದೆ ಮತ್ತು ಉತ್ತಮ ನಿದ್ರೆ ಬರುತ್ತದೆ.

ಯೋಗಾಭ್ಯಾಸಗಳಿಗೂ ಮತ್ತು ವ್ಯಾಯಾಮಗಳಿಗೂ ಹಲವಾರು ಅಂತರಗಳಿವೆ. ಯೋಗಾಭ್ಯಾಸಗಳನ್ನು ಮಾಡುವಾಗ ಮಿತವಾದ ಶಕ್ತಿ ವ್ಯಯವಾದರೆ, ವ್ಯಾಯಾಮಗಳನ್ನು ಮಾಡುವಾಗ ಹೆಚ್ಚಿನ ಶಕ್ತಿಯ ವ್ಯಯವಾಗುತ್ತದೆ. ಯೋಗಾಭ್ಯಾಸಗಳು ಆಯಾಸವನ್ನುಂಟು ಮಾಡದೆ, ದೇಹವನ್ನು ಹಗುರವಾಗಿಸುತ್ತದೆ. ಇದಕ್ಕೆ ವಿಪರೀತವಾಗಿ ವ್ಯಾಯಾಮಗಳು, ಆಯಾಸದ ಜೊತೆಗೆ ದೈಹಿಕ ಅಸ್ವಸ್ಥತೆಯನ್ನುಂಟು ಮಾಡು ತ್ತವೆ. ಯೋಗಾಭ್ಯಾಸಗಳಿಗೆ ವಯಸ್ಸು ತಡೆಗೋಡೆಯಾಗ ಲಾರದು. ವಯಸ್ಸು ಹೆಚ್ಚಾದಂತೆ ವ್ಯಾಯಾಮಗಳನ್ನು ಮಾಡುವುದು ಕಷ್ಟವೆನಿಸುತ್ತದೆ. ಯೋಗಾಸನಗಳು, ಶಾರೀರಕ, ಮಾನಸಿಕ ಮತ್ತು ಆಧ್ಯಾತ್ಮಿಕ ಆರೋಗ್ಯ ಸುಧಾರಣೆಯ ಗುರಿ ಹೊಂದಿದರೆ, ವ್ಯಾಯಾಮಗಳು ಶಾರೀರಿಕ ಮತ್ತು ಮಾನಸಿಕ ಆರೋಗ್ಯ ಸುಧಾರಣೆಯ ಗುರಿ ಹೊಂದಿವೆ.

ಇಂದಿನ ದಿನಗಳಲ್ಲಿ ವಿಶ್ವದಾದ್ಯಂತ ಸುಮಾರು ಐದು ಕೋಟಿಗೂ ಮಿಕ್ಕು ಜನರು ಯೋಗಾಭ್ಯಾಸ ಮಾಡುತ್ತಿದ್ದಾರೆ. ಗಮನಾರ್ಹ ವಿಷಯವೆಂದರೆ, ಅಮೆರಿಕದಲ್ಲಿ ಯೋಗ ವಾಣಿಜ್ಯ ಉದ್ಯಮವಾಗಿದೆ. ಯೋಗ ಸಾಧನೆಗೆ ಪೂರಕವಾಗಿರುವ ಯೋಗ ಪ್ಯಾಂಟ್ಸ್, ಯೋಗ ಮ್ಯಾಟ್, ಯೋಗ ಕ್ಲಬ್‌ಗಳು ಹೀಗೆ ಎಲ್ಲವೂ ವಾಣಿಜ್ಯೀಕರಣಗೊಂಡಿವೆ.

ಅಂತರಂಗದ ಕನ್ನಡಿಯಾದ ಯೋಗ ಹಿಂದೂ ಧರ್ಮವನ್ನು ಪ್ರಚುರ ಪಡಿಸುತ್ತದೆ ಎಂಬ ಅಪಾದನೆ, ಆಕ್ಷೇಪ, ಆರೋಪಗಳು ತೇಲಿ ಬರುತ್ತಿರುವುದು ವಿಪರ್ಯಾಸದ ಸಂಗತಿ. ಯೋಗ ಸಾಧನೆ ಚಿಂತನೆಯನ್ನಾಧರಿಸಿದ್ದೇ ಹೊರತು ಧರ್ಮವನ್ನಾಧರಿಸಿದ್ದಲ್ಲವೆಂಬ ಮಾತಿನಲ್ಲಿ ಸತ್ಯಾಂಶವಿಲ್ಲದಿಲ್ಲ. ಯೋಗ ವ್ಯಕ್ತಿಯ ವಿಕಸನಕ್ಕೆ ಸಾಧನವೆಂದು ಸ್ವಾಮಿ ವಿವೇಕಾನಂದರು ಪ್ರತಿಪಾದಿಸಿದ್ದಾರೆ. ಆರೋಪ-ಪ್ರತ್ಯಾರೋಪಗಳೇನೇ ಇರಲಿ, ಯೋಗಾಭ್ಯಾಸದ ಜನಪ್ರಿಯತೆ ಹೆಚ್ಚುತ್ತಲೇ ಇರುವುದು ಸಮಾಧಾನಕರ ಸಂಗತಿ. ಪ್ರಧಾನಿ ಮೋದಿಯವರು, ಅಭಿಪ್ರಾಯ ಪಡುವಂತೆ, ಯೋಗ ಪ್ರೀತಿಯನ್ನು ಧಾರೆಯೆರೆಯುತ್ತದೆ. ಯೋಗದ ಮೂಲಕ ಏಕ ಭಾರತ, ಶ್ರೇಷ್ಠ ಭಾರತ ಎಂಬುದನ್ನು ಜಗತ್ತಿನ ಮುಂದೆ ನಾವು ಸಾದರಪಡಿಸಬಹುದು. ವಿಶ್ವಾದಾದ್ಯಂತ ಜನರು ಸ್ವಪ್ರೇರಣೆಯಿಂದ ಭಾಗಿಯಾಗಿರುವುದು ಯೋಗ ಶಕ್ತಿಯ ವಿಸ್ತರಣಶೀಲತೆಯನ್ನು ತೋರುತ್ತದೆ. ಹೀಗಾಗಿಯೇ 'ವಸುಧೈವ ಕುಟುಂಬಕಂ' ಗಾಗಿ ಯೋಗ ಅವಶ್ಯವಾಗಿದೆ. ಯೋಗಾಭ್ಯಾಸಗಳಿಂದ ಜಾಗತಿಕ ಆರೋಗ್ಯ ಸಮಸ್ಯೆಗಳು ಪರಿಹಾರವಾಗಿ, ವಿಶ್ವದೆಲ್ಲೆಡೆ ಜನತೆ ಆರೋಗ್ಯವಂತರಾಗಲೆಂಬ ಸದಾಶಯ ಭಾರತೀಯರದು.

ಅಭಿಮತ

ರಾಸುಮ ಭಟ್

ನಳಂದ ವೈಭವ ಮರುಕಳಿಸಲಿ

ನಳಂದ ಪ್ರಾಂತ್ಯವು ಭಾರತದ ರಾಜ್ಯ ಬಿಹಾರದ ರಾಜಧಾನಿಯಾದ ಪಾಟ್ನಾದ ಆಗ್ನೇಯ ಭಾಗದಲ್ಲಿ ಸುಮಾರು 55 ಮೈಲು ದೂರದಲ್ಲಿದೆ. ಇಲ್ಲಿ ಪ್ರಖ್ಯಾತ ನಳಂದ ವಿಶ್ವವಿದ್ಯಾಲಯವು ಕ್ರಿ.ಶ. 427 ರಿಂದ 1197 ವರೆಗೆ ವಿಶ್ವದ ಪ್ರಮುಖ ವ್ಯಾಸಂಗ ಕೇಂದ್ರವಾಗಿತ್ತು. ಇದು ಇತಿಹಾಸದಲ್ಲಿ ನಮೂದಿತವಾದ ಮೊದಲ ಅತಿ ಶ್ರೇಷ್ಠವಾದ ವಿಶ್ವವಿದ್ಯಾಲಯ ಎಂದು ಕರೆಯಲ್ಪಟ್ಟಿದೆ.

ನಳಂದ ವಿಶ್ವವಿದ್ಯಾಲಯದ ಇತಿಹಾಸವನ್ನು ಗಮನಿಸುವುದಾದರೆ ಇದು ಗುಪ್ತ ಸಾಮ್ರಾಟ ಕುಮಾರಗುಪ್ತನ ಕಾಲದಲ್ಲಿ ಸ್ಥಾಪಿತವಾಯಿತೆಂದು ಐತಿಹಾಸಿಕ ಅಧ್ಯಯನವು ತಿಳಿಸುತ್ತದೆ.ಆ ಸ್ಥಳದಲ್ಲಿ ಅವರ ಒಂದು ಮುದ್ರೆಯು ದೊರೆತಿದ್ದರಿಂದ ಪ್ರಜ್ಞಾವರ್ಮ ಮತ್ತು ಜುವಾಂಗ್‌ಜುಂಗ್ ಇಬ್ಬರೂ ಅವನನ್ನೇ ಇದರ ಸ್ಥಾಪಕನೆಂದು ಉಲ್ಲೇಖಿಸಿದ್ದಾರೆ. ಇತಿಹಾಸಜ್ಞ ಸುಕುಮಾರ್ ದತ್ತರ ಪ್ರಕಾರ ನಳಂದ ವಿಶ್ವವಿದ್ಯಾಲಯದ ಚರಿತ್ರೆಯು ಗುಪ್ತರ ವಂಶಪಾರಂಪರ್ಯದ ಪ್ರಗತಿಪರ ಸಾಂಸ್ಕೃತಿಕ ಸಂಪ್ರದಾಯದ ಮೇಲೆ ಪ್ರಭಾವ ಬೀರಿದ ಆರರಿಂದ ಒಂಬತ್ತನೆಯ ಶತಮಾನದವರೆಗೆ ಇದರ ಬೆಳವಣಿಗೆ, ಅಭಿ ವೃದ್ಧಿ ಮತ್ತು ಸೌಕರ್ಯಕ್ಕೆ ಗುಪ್ತರು ಸಹಕರಿಸಿದರು. ಪ್ರಖ್ಯಾತ ಚೀನಿ ಯಾತ್ರಿಕ, ಇತಿಹಾಸಕಾರ ಹ್ಯೂಯೆನ್ ತ್ಸಾಂಗ್ ಕ್ರಿ.ಶ. 629-645 ಐದು ವರ್ಷ ನಳಂದದಲ್ಲಿ ವಿದ್ಯಾರ್ಥಿಯಾಗಿದ್ದ. ನಳಂದ ವಿಶ್ವವಿದ್ಯಾ ಲಯವು ಉತ್ತುಂಗ ಸ್ಥಿತಿಯಲ್ಲಿದ್ದಾಗ ಸುಮಾರು 10,000 ವಿದ್ಯಾರ್ಥಿ ಗಳನ್ನು ಮತ್ತು 2,000 ಅಧ್ಯಾಪಕರನ್ನು ಒಳಗೊಂಡಿತ್ತು ಹಾಗೂ 90 ಲಕ್ಷಕ್ಕೂ ಹೆಚ್ಚು ಅಮೂಲ್ಯ ಹಸ್ತಪ್ರತಿಗಳನ್ನು ಹೊಂದಿತ್ತು ಎಂದೂ ಇತಿಹಾಸದಲ್ಲಿ ದಾಖಲಾಗಿದೆ.1193ರಲ್ಲಿ ನಳಂದ ವಿಶ್ವವಿದ್ಯಾಲಯವು ಬಖ್ತಿಯಾರ್ ಖಿಲ್ಜಿಯ ದಾಳಿಯಿಂದ ಸಂಪೂರ್ಣವಾಗಿ ನಾಶವಾಯಿತು.

ಪ್ರಸ್ತುತ ಬಿಹಾರದ ರಾಜ್ ಗೀರ್‌ನಲ್ಲಿ ಹೊಸದಾಗಿ 17 ರಾಷ್ಟ್ರಗಳಾದ ಆಸ್ಟ್ರೇಲಿಯಾ, ಬಾಂಗ್ಲಾದೇಶ, ಭೂತಾನ್, ಬ್ರೂನಿ, ಕಾಂಬೋಡಿಯಾ, ಚೀನಾ, ಇಂಡೋನೇಷಿಯಾ, ಲಾವೋಸ್, ಮಾರಿಷಸ್, ಮ್ಯಾನ್ಮಾರ್, ನ್ಯೂಜಿಲೆಂಡ್, ಪೋರ್ಚುಗಲ್, ಸಿಂಗಾಪುರ, ದ.ಕೊರಿಯಾ, ಶ್ರೀಲಂಕಾ, ಥಾಯ್ಲೆಂಡ್ ಮತ್ತು ವಿಯೆಟ್ನಾಂ ಸಹಭಾಗಿತ್ವದಲ್ಲಿ 455 ಎಕರೆ ಸ್ಥಳದಲ್ಲಿ 1749 ಕೋಟಿ ರು. ವೆಚ್ಚದಲ್ಲಿ 40 ತರಗತಿ ಕೊಠಡಿಗಳೊಂದಿಗೆ ಎರಡು ಶೈಕ್ಷಣಿಕ ಬ್ಲಾಕ್‌ಗಳು ಸೇರಿ ಒಟ್ಟು 1,900 ಆಸನ ಸಾಮರ್ಥ್ಯ ವಿರುವ ಮತ್ತು ತಲಾ 300 ಆಸನಗಳ ಸಾಮರ್ಥ್ಯದ 2 ಸಭಾಂಗಣಗಳನ್ನು ಹೊಂದಿ ದ್ದು, ಸುಮಾರು 550 ವಿದ್ಯಾರ್ಥಿಗಳ ಸಾಮರ್ಥ್ಯವನ್ನು ಹೊಂದಿರುವ ಹಾಸ್ಟೆಲ್‌ನ್ನು ಸಹ ಹೊಂದಿರುವ, ನೂತನ ನಳಂದ ವಿಶ್ವವಿದ್ಯಾಲಯದಲ್ಲಿ ಅಂತಾರಾಷ್ಟ್ರೀಯ ಕೇಂದ್ರ, 2000 ವ್ಯಕ್ತಿಗಳಿಗೆ ಅವಕಾಶ ಕಲ್ಪಿಸುವ ಆಂಫಿಥಿಯೇಟರ್, ಅಧ್ಯಾಪಕರ ಕ್ಲಬ್ ಮತ್ತು ಕ್ರೀಡಾ ಸಂಕೀರ್ಣ ಸೇರಿದಂತೆ ಹಲವಾರು ಇತರ ಸೌಲಭ್ಯಗಳನ್ನು ಹೊಂದಿದೆ.

ಜೊತೆಗೆ ಸೌರ ಸ್ಥಾವರ, ನೀರಿನ ಸಂಸ್ಕರಣಾ ಘಟಕಗಳು, ತ್ಯಾಜ್ಯ ನೀರು ಮರುಬಳಕೆ ಘಟಕ, 100 ಎಕರೆ ಜಲಮೂಲವನ್ನೂ ಹೊಂದಿರುವ ನಳಂದ ವಿಶ್ವವಿದ್ಯಾಲಯ ಮತ್ತೊಮ್ಮೆ ಜಗತ್ತಿನಲ್ಲಿ ತನ್ನ ಛಾಪು ಮೂಡಿಸಲೆಂದೂ ಆಶಿಸೋಣ.

(ಲೇಖಕರು: ಸಂಶೋಧನಾ ವಿದ್ಯಾರ್ಥಿ)

ಅಚ್ಚುಕಟ್ಟು ಪ್ರದೇಶ
RNI : KARKAN/2016/67914
VISHVAVANI, Edited & Published by : VISHWESHWAR BHAT, On behalf of Vishwakshara Media Private Ltd., No.1687, Nisarga Serenity, Complex Road, Near Raghavendra Swamy Temple, BEML Layout, 5th Stage, Rajarajeshwarinagar, Bangalore.560098. PH: 6362393959/6362393942, Printed at M/s Digantha Mudhrana Ltd. NT Road, Shivamogga - 577 201
Editor-in Chief : Vishweshwar Bhat. ಪ್ರಧಾನ ಸಂಪಾದಕ: ವಿಶ್ವೇಶ್ವರ ಭಟ್
CopyRight: Vishwakshara Media Private Ltd. All rights reserved. Reproduction in any manner electronic or otherwise, in whole or in part, without prior written permission is prohibited.
ನಮ್ಮ ಆವೃತ್ತಿಗಳು: ಬೆಂಗಳೂರು, ಹುಬ್ಬಳ್ಳಿ ಮಂಗಳೂರು, ಬೆಳಗಾವಿ ಕಲಬುರಗಿ, ದಾವಣಗೆರೆ
Vol:9, Issue:179

ಸಮಾಚಾರ ಸಣ್ಣದಲ್ಲ

ರಾಷ್ಟ್ರಪತಿ ಜನ್ಮದಿನ: ಜಗನ್ನಾಥನಿಗೆ ಪೂಜೆ

ಪುರಿ: ರಾಷ್ಟ್ರಪತಿ ದ್ರೌಪದಿ ಮುರ್ಮು ಅವರು ಜನ್ಮದಿನ ಪ್ರಯುಕ್ತ ಗುರುವಾರ ಬೆಳಗ್ಗೆ ಒಡಿಶಾದ ಪುರಿಗೆ ತೆರಳಿ ಶ್ರೀ ಜಗನ್ನಾಥ ಭಗವಾನನಿಗೆ ಪೂಜೆ ಸಲ್ಲಿಸಿದರು. ದೆಹಲಿಯಲ್ಲಿ ದೀನದಯಾಳ್ ಉಪಾಧ್ಯಾಯ ವಿಶೇಷಚೇತನ ಮಕ್ಕಳ ಸಂಸ್ಥೆಗೆ ಭೇಟಿ ನೀಡಿ ಮಕ್ಕಳ ಜತೆ ಕಾಲ ಕಳೆದರು. ಉಪ ರಾಷ್ಟ್ರಪತಿ ಜಗದೀಪ್ ಧನಕರ್ ಮತ್ತು ಅವರ ಪತ್ನಿ ರಾಷ್ಟ್ರಪತಿ ಭವನಕ್ಕೆ ಭೇಟಿ ನೀಡಿ ದ್ರೌಪದಿ ಮುರ್ಮು ಅವರಿಗೆ ಜನ್ಮದಿನದ ಶುಭಾಶಯ ಕೋರಿದರು. ಪ್ರಧಾನಿ ನರೇಂದ್ರ ಮೋದಿ ಮತ್ತು ಕೇಂದ್ರ ಗೃಹ ಸಚಿವ ಅಮಿತ್ ಶಾ ಅವರೂ ಕರೆ ಮಾಡಿ ರಾಷ್ಟ್ರಪತಿಗೆ ಜನ್ಮದಿನದ ಶುಭ ಕೋರಿದರು.

ಶೀಘ್ರ ಹೊಸದಾಗಿಯೇ 'ನೆಟ್': ಕೇಂದ್ರ ಪ್ರಕಟ

ದೆಹಲಿ: ಅಕ್ರಮ ಆರೋಪ ಹಿನ್ನೆಲೆ ಕೇಂದ್ರ ಸರಕಾರ ಯುಜಿಸಿ-ನೆಟ್ ಪರೀಕ್ಷೆ ರದ್ದುಗೊಳಿಸಿದ್ದು, ಶೀಘ್ರವೇ ಹೊಸದಾಗಿ ಪರೀಕ್ಷೆ ನಡೆಸುವುದಾಗಿ ಕೇಂದ್ರದ ಶಿಕ್ಷಣ ಸಚಿವಾಲಯ ಗುರುವಾರ ತಿಳಿಸಿದೆ. ಯುಜಿಸಿ-ನೆಟ್ ಪರೀಕ್ಷೆ ಬಗ್ಗೆ ಯಾವುದೇ ನಿರ್ದಿಷ್ಟ ದೂರು ಕೇಳಿಬಂದಿಲ್ಲ. ಆದರೆ ಲಭ್ಯವಿರುವ ಆಂತರಿಕ ಮಾಹಿತಿ ಆಧರಿಸಿ ಸ್ವಯಂ ಪ್ರೇರಿತವಾಗಿ 'ನೆಟ್' ರದ್ದುಗೊಳಿಸಲಾಗಿದೆ. ಯುಜಿಸಿ-ನೆಟ್ ಪರೀಕ್ಷೆಯಲ್ಲಿ ಅಕ್ರಮ ನಡೆದಿರುವುದು ಮೇಲ್ನೋಟಕ್ಕೆ ಕಂಡುಬಂದಿದೆ. ಹೀಗಾಗಿ ಮತ್ತೊಮ್ಮೆ ಪರೀಕ್ಷೆ ನಡೆಸಲಾಗುವುದು. ಹೊಸ ದಿನಾಂಕ ಶೀಘ್ರ ಪ್ರಕಟಿಸಲಾಗುವುದು ಎಂದು ಶಿಕ್ಷಣ ಸಚಿವಾಲಯದ ಅಧಿಕಾರಿಗಳು ಗುರುವಾರ ತಿಳಿಸಿದ್ದಾರೆ. ಜೂ.18ರಂದು ಯುಜಿಸಿ-ನೆಟ್ ನಡೆಸಲಾಗಿತ್ತು. ಆದರೆ, ಪರೀಕ್ಷೆಯಲ್ಲಿ ಕೆಲವು ಅಕ್ರಮಗಳು ನಡೆದಿರುವ ಬಗ್ಗೆ ಯುಜಿಸಿಗೆ ಕೇಂದ್ರ ಗೃಹ ವ್ಯವಹಾರಗಳ ಸಚಿವಾಲಯದಡಿ ಬರುವ ಭಾರತೀಯ ಸೈಬರ್ ಅಪರಾಧ ಸಮನ್ವಯ ಕೇಂದ್ರದ ರಾಷ್ಟ್ರೀಯ ಸೈಬರ್ ಕ್ರೈಮ್ ಥ್ರೆಟ್ ಅನಾಲಿಟಿಕ್ಸ್ ಘಟಕದಿಂದ ಮಾಹಿತಿ ಬಂದಿತ್ತು.

20 ಸಾವಿರ ಕೋಟಿ ರು. ವಂಚನೆ: ಇ.ಡಿ ಶೋಧ

ದೆಹಲಿ: ಬ್ಯಾಂಕ್‌ಗಳಿಗೆ 20 ಸಾವಿರ ಕೋಟಿ ರು. ಗಳಷ್ಟು ಭಾರೀ ವಂಚನೆ ಮಾಡಿರುವ ಆರೋಪ ಹೊತ್ತಿರುವ ಆಮ್ಟೆಕ್ ಕಂಪನಿ ಮತ್ತು ಅದರ ಸಂಸ್ಥಾಪಕರ ನಿವಾಸಗಳು, ಕಚೇರಿಗಳ ಮೇಲೆ ಜಾರಿ ನಿರ್ದೇಶನಾಲಯದ ಅಧಿಕಾರಿಗಳ ತಂಡ ಗುರುವಾರ ದಾಳಿ ನಡೆಸಿ ದಾಖಲೆಗಳಿಗಾಗಿ ಶೋಧ ಕೈಗೊಂಡಿದೆ. ಅರವಿಂದ್ ಧಾಮ್, ಗೌತಮ್ ಮಲ್ಹೋತ್ರಾ, ಒಡೆತನದ ಆಮ್ಟೆಕ್ ಸಮೂಹದ ಕಂಪನಿಗಳಿಗೆ ಸೇರಿದಂತೆ ದೆಹಲಿ, ರಾಷ್ಟ್ರ ರಾಜಧಾನಿ ಪ್ರದೇಶ, ಮುಂಬೈ, ನಾಗಪುರ ಸೇರಿದಂತೆ ಒಟ್ಟು 35 ಸ್ಥಳಗಳಲ್ಲಿ ಇ.ಡಿ. ಅಧಿಕಾರಿಗಳ ದೊಡ್ಡ ತಂಡ ದಾಳಿ ನಡೆಸಿ ಶೋಧಿಸಿದೆ.

ಇವಿಎಂ ಪರಿಶೀಲನೆಗೆ ಅಭ್ಯರ್ಥಿಗಳ 8 ಅರ್ಜಿ

ದೆಹಲಿ: ಲೋಕಸಭಾ ಚುನಾವಣೆ ಫಲಿತಾಂಶ ಜೂ.4ರಂದು ಪ್ರಕಟವಾದ ನಂತರ ಇವಿಎಂಗಳಲ್ಲಿ ಅಳವಡಿಸಿರುವ ಮೈಕ್ರೋ ಕಂಟ್ರೋಲರ್ ಚಿಪ್‌ಗಳಲ್ಲಿ ಆಗಿರುವ ಮಾರ್ಪಾಡು ಪರಿಶೀಲಿಸುವಂತೆ ಕೋರಿ ಬಿಜೆಪಿ ಮತ್ತು ಕಾಂಗ್ರೆಸ್ ಸೇರಿದಂತೆ ಕೆಲವು ಅಭ್ಯರ್ಥಿಗಳು ಚುನಾವಣಾ ಆಯೋಗಕ್ಕೆ 8 ಅರ್ಜಿಗಳನ್ನು ಸಲ್ಲಿಸಿದ್ದಾರೆ. ಇವಿಎಂ ದುರ್ಬಳಕೆ ಅನುಮಾನ ಆಧಾರರಹಿತ ಎಂಬುದನ್ನು ಮಾನ್ಯ ಮಾಡಿದ್ದ ಸುಪ್ರೀಂ ಕೋರ್ಟ್, ಚುನಾವಣಾ ಫಲಿತಾಂಶದಲ್ಲಿ 2 ಮತ್ತು 3ನೇ ಸ್ಥಾನ ಗಳಿಸಿದ ಅಭ್ಯರ್ಥಿಗಳಿಗೆ ಇವಿಎಂ ಪರಿಶೀಲನೆ ಕೋರಲು ಅವಕಾಶ ನೀಡಿದೆ. ಸುಪ್ರೀಂ ಆದೇಶವನ್ನೇ ಆಧಾರವಾಗಿಟ್ಟುಕೊಂಡು ಅಭ್ಯರ್ಥಿಗಳು ಇವಿಎಂ ಪರಿಶೀಲನೆಗೆ ಮನವಿ ಮಾಡಿದ್ದಾರೆ. ಮಹಾರಾಷ್ಟ್ರ ಅಹಮದ್ ನಗರ ಕ್ಷೇತ್ರದಲ್ಲಿ ಎನ್‌ಸಿಪಿ(ಶರದ್ ಬಣ) ನೀಲೇಶ್ ಲಂಕೆ ವಿರುದ್ಧ ಸೋಲುಂಡಿರುವ ಬಿಜೆಪಿ ಅಭ್ಯರ್ಥಿ ಸುಜಯ್ ವಿಖೆ-ಪಾಟೀಲ್ 40 ಮತಗಟ್ಟೆಗಳಲ್ಲಿ ಇವಿಎಂ ಯಂತ್ರಗಳ ಪರಿಶೀಲನೆ ಕೋರಿದ್ದಾರೆ.

ಕೇಜ್ರಿವಾಲ್‌ಗೆ ಕಡೆಗೂ ಜಾಮೀನು

ದೆಹಲಿ: ಅಕ್ರಮ ಹಣ ವರ್ಗಾವಣೆ ಪ್ರಕರಣದಲ್ಲಿ ಜಾರಿ ನಿರ್ದೇಶನಾಲಯದಿಂದ ಬಂಧಿತರಾಗಿರುವ ದೆಹಲಿ ಸಿಎಂ ಅರವಿಂದ್ ಕೇಜ್ರಿವಾಲ್ ಅವರ ಸಾಮಾನ್ಯ ಜಾಮೀನು ಅರ್ಜಿಯ ವಿಚಾರಣೆ ಪೂರ್ಣಗೊಳಿಸಿದ ದೆಹಲಿಯ ರೋಸ್ ಅವೆನ್ಯೂ ನ್ಯಾಯಾಲಯ ಗುರುವಾರ ಜಾಮೀನು ಮಂಜೂರು ಮಾಡಿದೆ. 1 ಲಕ್ಷ ರು. ಮೊತ್ತದ ಬಾಂಡ್ ಸಲ್ಲಿಸಿ ಜಾಮೀನು ಪಡೆದುಕೊಳ್ಳುವಂತೆ ನ್ಯಾಯಾಧೀಶ ನಿಯಾಯ್ ಬಿಂದು ಅವರು ಗುರುವಾರ ಆದೇಶ ಹೊರಡಿಸಿದ್ದಾರೆ. ಕೇಜ್ರಿವಾಲ್ ಅವರ 3 ತಿಂಗಳ ಜೈಲುವಾಸ ತಾತ್ಕಾಲಿಕವಾಗಿ ಅಂತ್ಯವಾದಂತಾಗಿದೆ.

ಕೇಂದ್ರ ಸರಕಾರ, ಎನ್‌ಟಿಎಗೆ ಸುಪ್ರೀಂ ನೋಟಿಸ್ | ವಿಚಾರಣೆ ನಿಲ್ಲಿಸಿ, ನೀಟ್ ಅರ್ಜಿಗಳ ವರ್ಗಾಯಿಸಿ: 3 ಹೈಕೋರ್ಟ್‌ಗಳಿಗೆ ಸುಪ್ರೀಂ ಕೋರ್ಟ್ ಸೂಚನೆ

ನೀಟ್: ಜು.8ಕ್ಕೆ ವಿಚಾರಣೆ

ದೆಹಲಿ: ವೈದ್ಯಕೀಯ ಶಿಕ್ಷಣ ಪ್ರವೇಶಕ್ಕೆ ಸಂಬಂಧಿಸಿದ ನೀಟ್-ಯುಜಿ 2024ರ ಕೃಪಾಂಕ ಪಡೆದ ವಿದ್ಯಾರ್ಥಿಗಳಿಗೆ ಮರು ಪರೀಕ್ಷೆಗೆ ಅವಕಾಶ ನೀಡಿದ್ದು, ತಮಗೂ ಮರುಪರೀಕ್ಷೆಗೆ ಅವಕಾಶ ನೀಡುವಂತೆ ಕೋರಿ ಕೆಲವು ವಿದ್ಯಾರ್ಥಿಗಳು ಸಲ್ಲಿಸಿದ್ದ ಅರ್ಜಿ ಸಂಬಂಧ ಸುಪ್ರೀಂ ಕೋರ್ಟ್, ಕೇಂದ್ರ ಸರಕಾರ ಮತ್ತು ಎನ್‌ಟಿಎಗೆ ನೋಟಿಸ್ ಜಾರಿ ಮಾಡಿದೆ.

'ನೀಟ್'ಗೆ ಮೇಘಾಲಯ ಕೇಂದ್ರದಲ್ಲಿ ಹಾಜರಾದ ತಮಗೆ 45 ನಿಮಿಷ ವ್ಯರ್ಥವಾಗಿ ಕಳೆದುಹೋಯಿತು. ಗ್ರೇಸ್ ಅಂಕ ಪಡೆದು ಜೂ.23ರಂದು ಮರು ಪರೀಕ್ಷೆಗೆ ಅವಕಾಶ ನೀಡಿದ್ದ 1,563 ವಿದ್ಯಾರ್ಥಿಗಳ ಜತೆಗೆ ತಮ್ಮನ್ನೂ ಸೇರಿಸಬೇಕೆಂದು ಕೋರಿ ಕೆಲ ವಿದ್ಯಾರ್ಥಿಗಳು ಸಲ್ಲಿಸಿದ ಅರ್ಜಿ ಮೇರೆಗೆ ಸುಪ್ರೀಂ ಕೋರ್ಟ್ ಕೇಂದ್ರ ಸರಕಾರ ಮತ್ತು ಎನ್‌ಟಿಎಗೆ ಗುರುವಾರ ನೋಟಿಸ್ ಜಾರಿ ಮಾಡಿದೆ.

ಇದೇ ವೇಳೆ, 'ನೀಟ್' ವಿವಾದ ಸಂಬಂಧ 3 ಹೈಕೋರ್ಟ್‌ಗಳಲ್ಲಿ ಸಲ್ಲಿಕೆಯಾಗಿದ್ದ ಅರ್ಜಿಗಳ ವಿಚಾರಣೆಗೆ ಸುಪ್ರೀಂ ಕೋರ್ಟ್ ಗುರುವಾರ ತಡೆ ನೀಡಿದ್ದು, ಎಲ್ಲಾ ಅರ್ಜಿಗಳನ್ನು ಸುಪ್ರೀಂ ಕೋರ್ಟ್‌ಗೆ ವರ್ಗಾಯಿಸಲು ಕ್ರಮ ಕೈಗೊಳ್ಳುವಂತೆ ಆದೇಶಿಸಿದೆ. ಅಲ್ಲದೇ, ನೀಟ್-ಯುಜಿ 2024ರ ಮುಂದುವರದಿ ಭಾಗವಾಗಿ ಕೌನ್ಸೆಲಿಂಗ್ ನಡೆಸುವುದಕ್ಕೆ ತಡೆ ನೀಡಲು ಸುಪ್ರೀಂ ಕೋರ್ಟ್ ಮತ್ತೊಮ್ಮೆ ನಿರಾಕರಿಸಿದೆ.

ನ್ಯಾಯಮೂರ್ತಿ ವಿಕ್ರಮ್ ನಾಥ್ ಮತ್ತು ನ್ಯಾ.ಎಸ್.ವಿ.ಎನ್.ಭಟ್ಟಿ ಅವರ ರಜಾಕಾಲದ ಪೀಠ 3 ಹೈಕೋರ್ಟ್‌ಗಳಲ್ಲಿ ಬಾಕಿ ಇರುವ ನೀಟ್‌ಗೆ ಸಂಬಂಧಿಸಿದ ಅರ್ಜಿಗಳನ್ನು ಸುಪ್ರೀಂ ಕೋರ್ಟ್‌ಗೆ ವರ್ಗಾಯಿಸಲು ಎನ್ಟಿಎ ಸಲ್ಲಿಸಿದ ಪ್ರತ್ಯೇಕ ಅರ್ಜಿಗಳ ಬಗ್ಗೆ ಇತರೆ ಕಕ್ಷಿದಾರರಿಂದ ಪ್ರತಿಕ್ರಿಯೆಗಳನ್ನು ಕೇಳಿದೆ.

ರಾಷ್ಟ್ರೀಯ ಪರೀಕ್ಷಾ ಸಂಸ್ಥೆ ಮತ್ತು ಇತರ ಅರ್ಜಿದಾರರು ಸಲ್ಲಿಸಿರುವ ಅರ್ಜಿಗಳ ವಿಚಾರಣೆಯನ್ನು ಜು.8ರಂದು ನಡೆಸಲಾಗುವುದು ಎಂದು ಸುಪ್ರೀಂ ಕೋರ್ಟ್ ಹೇಳಿದೆ.

ನೀಟ್ 2024 ರದ್ದುಗೊಳಿಸಿ ವೈದ್ಯಕೀಯ ಪ್ರವೇಶ ಪರೀಕ್ಷೆಯಲ್ಲಿನ ಅಕ್ರಮಗಳ ಬಗ್ಗೆ ನ್ಯಾಯಾಲಯದ ಮೇಲ್ವಿಚಾರಣೆಯಡಿ ತನಿಖೆ ನಡೆಸಿ ಎಂದು ಕೋರಿ ಸಲ್ಲಿಸಿದ ಅರ್ಜಿಗಳಿಗೆ ಸಂಬಂಧಿಸಿ ಸುಪ್ರೀಂ ಕೋರ್ಟ್, ಕೇಂದ್ರ ಸರಕಾರ, ರಾಷ್ಟ್ರೀಯ ಪರೀಕ್ಷಾ ಸಂಸ್ಥೆ (ಎನ್‌ಟಿಎ) ಮತ್ತು ಇತರರಿಂದ ಪ್ರತಿಕ್ರಿಯೆಗಳನ್ನು ಕೇಳಿದೆ.

ಹಿಂದಿನ ದಿನ ರಾತ್ರಿಯೇ ಪ್ರಶ್ನೆಪತ್ರಿಕೆ ಕಂಠಪಾಠ: ಪರೀಕ್ಷಾರ್ಥಿ ತಪ್ಪೊಪ್ಪಿಗೆ

ಬಿಹಾರ: ನೀಟ್-ಯುಜಿ 2024ರ ಪ್ರಶ್ನೆಪತ್ರಿಕೆ ಪರೀಕ್ಷೆಯ ಹಿಂದಿನ ದಿನವೇ ಸಿಕ್ಕಿತ್ತು. ನಾವು ಇಡೀ ರಾತ್ರಿ ಪ್ರಶ್ನೆಗಳನ್ನು ಅದರ ಉತ್ತರಗಳನ್ನೂ ಕಂಠಪಾಠ ಮಾಡಿದೆವು ಎಂದು 'ನೀಟ್' ಪರೀಕ್ಷಾರ್ಥಿ ತಪ್ಪೊಪ್ಪಿಕೊಂಡಿದ್ದು, ಪ್ರಶ್ನೆಪತ್ರಿಕೆ ಸೋರಿಕೆ ಆಗಿರುವುದನ್ನು ಖಚಿತಪಡಿಸಿದ್ದಾನೆ.

ವೈದ್ಯಕೀಯ ಪ್ರವೇಶ ಪರೀಕ್ಷೆಯಲ್ಲಿ ಅಕ್ರಮ ನಡೆದಿರುವ ಸಂಬಂಧ ನಾಲ್ವರು ಆರೋಪಿಗಳನ್ನು ಬಿಹಾರದಲ್ಲಿ ಬಂಧಿಸಲಾಗಿದೆ. ನೀಟ್ ಅಭ್ಯರ್ಥಿ ಅನುರಾಗ ಯಾದವ್, ನಿತೀಶ್ ಕುಮಾರ್ ಅಮಿತ್ ಆನಂದ್ ಎಂಬ ಮಧ್ಯವರ್ತಿ, ಪರೀಕ್ಷಾರ್ಥಿಯ ಸಂಬಂಧಿ ಸಿಖಂದರ್ ಪಿ ಎಂಬವರನ್ನು ಪ್ರಶ್ನೆಪತ್ರಿಕೆ ಸೋರಿಕೆ ಆರೋಪದಲ್ಲಿ ಬಂಧಿಸಲಾಗಿದೆ. ಬಳಿಕ ಅನುರಾಗ್ ಯಾದವ್ ತಮಗೆ ಪರೀಕ್ಷೆ ಹಿಂದಿನ ದಿನವೇ ಪ್ರಶ್ನೆಪತ್ರಿಕೆ ಸಿಕ್ಕಿತ್ತು. ಮರುದಿನ ಪರೀಕ್ಷೆಯಲ್ಲಿ ಅದೇ ಪ್ರಶ್ನೆಗಳು ಬಂದಿದ್ದವು ಎಂದು ಹೇಳಿದ್ದಾನೆ.

ಪ್ರಶ್ನೆಪತ್ರಿಕೆ ಸೋರಿಕೆ ಹೇಗಾಯ್ತು?: ನಿತೀಶ್ ಕುಮಾರ್ ಮತ್ತು ಅಮಿತ್ ಆನಂದ್ ಎಂಬವರು ಮೊದಲು ಸಿಖಂದರ್ ಪಿ. ಜತೆ ಸ್ನೇಹ ಬೆಳೆಸಿದರು. 25-30 ಲಕ್ಷ ರು. ಕೊಟ್ಟರೆ ಸ್ಪರ್ಧಾತ್ಮಕ ಪರೀಕ್ಷೆಯ ಪೇಪರ್ ಸೋರಿಕೆ ಮಾಡಿ ಪರೀಕ್ಷಾರ್ಥಿಗೆ ಸಹಾಯ ಮಾಡಬಲ್ಲೆವು ಎಂದು ನಿತೀಶ್, ಅಮಿತ್ ಆಮಿಷ ಒಡ್ಡಿದರು. ಈ ಮಾತನ್ನು ನಂಬಿದ ಸಿಖಂದರ್ ತನ್ನ ಸಂಬಂಧಿ ಅನುರಾಗ್ ಹಾಗೂ ಇತರೆ 3 ಯುವಕರ ಜತೆ ಮಾತನಾಡಿ 40 ಲಕ್ಷ ರು.ಗೆ ಡೀಲ್ ಮಾಡಿಸುವುದಾಗಿ ಹೇಳಿ ಹಣ ಪಡೆದಿದ್ದಾನೆ. ಅನುರಾಗ್, ಪಟನಾ ಮೂಲದ ಆಯುಷ್ ಕುಮಾರ್, ರಾಂಚಿಯ ಅಭಿಷೇಕ್ ಕುಮಾರ್ ಹಾಗೂ ಶಿವನಂದನ್ ಕುಮಾರ್ ಎಂಬವರಿಗೆ ನೀಟ್ ಪ್ರಶ್ನೆಪತ್ರಿಕೆ ಕೊಡುವುದೆಂದು ಡೀಲ್ ಆಗಿದೆ ಎಂದು ಹೇಳಿದ್ದಾನೆ.

ಮೇ 4 ಪರೀಕ್ಷೆ ಹಿಂದಿನ ರಾತ್ರಿ ಯುವಕರನ್ನು ಮಧ್ಯವರ್ತಿಗಳ ಬಳಿ ಕರೆದೊಯ್ದು ಪ್ರಶ್ನೆಪತ್ರಿಕೆ-ಉತ್ತರಗಳನ್ನು ನೀಡಿದ್ದಾರೆ. ಯುವಕರು ಕಂಠಪಾಠ ಮಾಡಿ ಮರುದಿನ ಪರೀಕ್ಷೆಯಲ್ಲಿ ಅದನ್ನೇ ಬರೆದಿದ್ದಾರೆ ಎಂದು ಆರೋಪಿ ಅನುರಾಗ್ ಹೇಳಿದ್ದಾನೆ.

ಪರೀಕ್ಷೆ ಬರೆಯುವ ವೇಳೆ ಪೊಲೀಸರು ಆತನನ್ನು ಬಂಧಿಸಿದ್ದಾರೆ. ಸಿಖಂದರ್ ವಿದ್ಯಾರ್ಥಿಗಳ ಗುರುತಿನ ಚೀಟಿ ಸಮೇತ ಪೊಲೀಸ್ ಕೈಗೆ ಸಿಕ್ಕಿಬಿದ್ದ. ನಾಲ್ವರು ತಪ್ಪು ಒಪ್ಪಿಕೊಂಡಿದ್ದು ಸದ್ಯ ಬಿಹಾರ ಪೊಲೀಸರ ಬಂಧನದಲ್ಲಿದ್ದಾರೆ.

ಮಧ್ಯವರ್ತಿಗಳು ಈ ಹಿಂದೆ ಕೂಡ ಹಲವು ಸ್ಪರ್ಧಾತ್ಮಕ ಪರೀಕ್ಷೆಗಳ ಪ್ರಶ್ನೆಪತ್ರಿಕೆ ಸೋರಿಕೆ ಮಾಡಿ ಜೈಲು ಶಿಕ್ಷೆ ಅನುಭವಿಸಿದ್ದಾರೆ.

ಮೋದಿ ಪೇಪರ್ ಲೀಕ್ ಸರಕಾರ: ಕಾಂಗ್ರೆಸ್ ಟೀಕೆ

ದೆಹಲಿ: 'ನೀಟ್-ಯುಜಿ 2024' ಪರೀಕ್ಷೆ ಆಯಿತು. ಈಗ 'ನೆಟ್ ಯುಜಿ' ಪರೀಕ್ಷೆಯಲ್ಲೂ ಅಕ್ರಮ. ರಾಷ್ಟ್ರೀಯ ಅರ್ಹತಾ ಪರೀಕ್ಷೆಯನ್ನು ಸರಕಾರ ರದ್ದುಗೊಳಿಸಿದೆ. ಹಾಗಾಗಿ ಇದು ಎನ್‌ಡಿಎ ಸರಕಾರ ಅಲ್ಲ, ಮೋದಿಯ 'ಪೇಪರ್ ಲೀಕ್ ಸರಕಾರ' ಎಂದು ಕಾಂಗ್ರೆಸ್ ಅಣಕಿಸಿದೆ.

ಪ್ರಶ್ನೆ ಪತ್ರಿಕೆ ಸೋರಿಕೆ ಮಾಡದೇ ಪರೀಕ್ಷೆ ನಡೆಸಲು ಮೋದಿ ಸರಕಾರಕ್ಕೆ ಸಾಧ್ಯವೇ ಇಲ್ಲ ಎಂದು ವ್ಯಂಗ್ಯವಾಡಿರುವ ಕಾಂಗ್ರೆಸ್, ಶಿಕ್ಷಣ ಸಚಿವರು ಈ ವ್ಯವಸ್ಥೆಯ ಹೊಣೆ ಹೊರಲು ಸಿದ್ಧರಿದ್ದಾರಾ? ಎಂದು ಪ್ರಶ್ನಿಸಿದೆ. ನರೇಂದ್ರ ಮೋದಿ ಸರಕಾರ ದೇಶದ ಯುವಜನರ ಭವಿಷ್ಯದ ಜತೆ ಚೆಲ್ಲಾಟವಾಡುತ್ತಿದೆ ಎಂದು ಪ್ರಧಾನಿ ಮೋದಿಯನ್ನು ಗುರಿಯಾಗಿಸಿ ಎಐಸಿಸಿ ಅಧ್ಯಕ್ಷ ಮಲ್ಲಿಕಾರ್ಜುನ ಖರ್ಗೆ ಕಿಡಿಕಾರಿದ್ದಾರೆ.

ಪ್ರಧಾನಿ ಮೋದಿ ಪರೀಕ್ಷೆ ಬಗ್ಗೆ ಸಾಕಷ್ಟು ಚರ್ಚೆ ಮಾಡುತ್ತಾರೆ. ಆದರೆ 'ನೀಟ್' ಬಗ್ಗೆ ಚರ್ಚೆ ಯಾವಾಗ? ಎಂದು ಖರ್ಗೆ ಪ್ರಶ್ನಿಸಿದ್ದಾರೆ.

ಕೇಂದ್ರ ಮಾನವ ಸಂಪನ್ಮೂಲ ಸಚಿವರು ನೀಟ್ ಪ್ರಶ್ನೆಪತ್ರಿಕೆ ಸೋರಿಕೆಯಾಗಿಲ್ಲ ಎಂದಿದ್ದರು. ಆದರೆ ಬಿಹಾರ, ಗುಜರಾತ್, ಹರಿಯಾಣದಲ್ಲಿ ಆರೋಪಿಗಳ ಬಂಧನವಾದಾಗ ತಪ್ಪು ಒಪ್ಪಿಕೊಂಡರು ಎಂದು ವ್ಯಂಗ್ಯವಾಡಿದರು.

ಸುಡುಬಿಸಿಲು: ಮೆಕ್ಕಾದಲ್ಲಿ 1081 ಯಾತ್ರಿಕರ ಸಾವು
ಅನುಮತಿ ಇಲ್ಲದವರೇ ಹೆಚ್ಚು ಬಲಿ-ಈಜಿಪ್ಟ್ ಅಧಿಕ

ರಾಜ್ಯದ ಇಬ್ಬರು ಬಲಿ

ಜೆರುಸಲೇಂ: ಮುಸಲ್ಮಾನರ ಪವಿತ್ರ ಸ್ಥಳ ಮೆಕ್ಕಾದಲ್ಲಿ ತಾಪಮಾನ ಏರಿಕೆ-ಬಿಸಿಲ ಆಘಾತದಿಂದ ಗುರುವಾರದವರೆಗೆ 1081 ಯಾತ್ರಾರ್ಥಿಗಳು ಸಾವನ್ನಪ್ಪಿದ್ದಾರೆ. ಇವರಲ್ಲಿ ಕರ್ನಾಟಕದ ಇಬ್ಬರು ಯಾತ್ರಿಗಳೂ ಸೇರಿದಂತೆ ಭಾರತದ 92 ಯಾತ್ರಿಕರು ಮೃತರಾಗಿದ್ದಾರೆ ಎಂಬುದು ದೃಢಪಟ್ಟಿದೆ.

ವಾರ್ಷಿಕ ಧಾರ್ಮಿಕ ಪವಿತ್ರಯಾತ್ರೆಯಲ್ಲಿ ಈ ಬಾರಿ ಬಿಸಿಗಾಳಿ ಹೊಡೆತದ ತೀವ್ರತೆಯ ನಡುವೆ ಯಾತ್ರಿಕರ ಜೀವ ರಕ್ಷಣೆ ಸೌದಿ ಆಡಳಿತಕ್ಕೆ ದೊಡ್ಡ ಸವಾಲಾಗಿ ಪರಿಣಮಿಸಿದೆ.

ಮೆಕ್ಕಾದಲ್ಲಿ ಗುರುವಾರ ತಾಪಮಾನ 52 ಡಿಗ್ರಿ ಸೆಲ್ಸಿಯಸ್‌ಗೆ ತಲುಪಿದೆ. ಯಾತ್ರೆಗೆ ತೆರಳಿದವರು ಬಿಸಿಲಾಘಾತ ತಡೆಯಲಾರದೇ ರಸ್ತೆಗಳ ಅಕ್ಕಪಕ್ಕ ಪ್ರಜ್ಞೆ ತಪ್ಪಿ ಬೀಳುತ್ತಿದ್ದಾರೆ.

ಅತಿ ಹೆಚ್ಚು ಸಾವು ಈಜಿಪ್ಟ್ ಯಾತ್ರಿಕರಲ್ಲಿ ದಾಖಲಾಗಿದೆ. 323 ಮಂದಿ ಈಜಿಪ್ಟ್ ಪ್ರಜೆಗಳು ಈ ಬಾರಿಯ ಹಜ್ ಯಾತ್ರೆ ವೇಳೆ ಜೀವ ಕಳೆದುಕೊಂಡಿದ್ದಾರೆ. ಜೋರ್ಡಾನ್, ಇರಾನ್, ಇಂಡೋನೇಷಿಯ, ಸೆನೆಗಲ್, ಇರಾಕ್ ಸೇರಿ ಹಲವು ರಾಷ್ಟ್ರಗಳ ಯಾತ್ರಿಕರೂ ಬಿಸಿಲಾಘಾತಕ್ಕೆ ಯಾತ್ರೆ ಮಧ್ಯದಲ್ಲೇ ಸಾವನ್ನಪ್ಪಿದ್ದಾರೆ ಎಂದು ಅಧಿಕಾರಿಗಳು ಮಾಹಿತಿ ನೀಡಿದ್ದಾರೆ.

ರಾಜ್ಯದ ಇಬ್ಬರ ಮೃತ್ಯು: ಕರ್ನಾಟಕದಿಂದ ಈ ಬಾರಿ 10 ಸಾವಿರ ಜನರು ಮೆಕ್ಕಾ ಹಜ್ ಯಾತ್ರೆ ಕೈಗೊಂಡಿದ್ದು, ಅವರಲ್ಲಿ ಬೆಂಗಳೂರಿನ ಇಬ್ಬರು ಬಿಸಿಲಾಘಾತಕ್ಕೆ ಬಲಿಯಾಗಿದ್ದಾರೆ. ಮೃತರನ್ನು ಬೆಂಗಳೂರಿನ ಆರ್‌ಟಿ ನಗರ ಹಾಗೂ ಫ್ರೇಜರ್ ಟೌನ್ ನಿವಾಸಿಗಳಾದ ಕೌಸರ್ ರುಕ್ಸಾನ(69), ಮೊಹಮ್ಮದ್ ಇಲಿಯಾಸ್ (50) ಎಂದು ಗುರುತಿಸಲಾಗಿದೆ. ಮೆಕ್ಕಾಗಿಂತ 8 ಕಿ.ಮೀ. ದೂರದ ಮೀನಾ ನಗರದಲ್ಲಿ ಸಾವನ್ನಪ್ಪಿದ್ದಾರೆ ಎಂದು ತಿಳಿದುಬಂದಿದೆ.

ಭಾರತದ 92 ಮಂದಿ ಸಾವು

ಭಾರತದಿಂದ ಹಜ್ ಯಾತ್ರೆ ಕೈಗೊಂಡಿರುವ ಸಾವಿರಾರು ಮಂದಿಯಲ್ಲಿ 92 ಮಂದಿ ಮೃತರಾಗಿದ್ದಾರೆ. ಕೆಲವರು ಬಿಸಿಲಾಘಾತಕ್ಕೆ ಬಲಿಯಾಗಿದ್ದಾರೆ ಎಂದು ಸೌದಿ ಅರೇಬಿಯ ಅಧಿಕಾರಿಗಳು ತಿಳಿಸಿದ್ದಾರೆ. ಕೆಲವರು ವೃದ್ಧಾಪ್ಯ ಸಮಸ್ಯೆಯಿಂದ ಸಾವನ್ನಪ್ಪಿದರೆ, ಇನ್ನೂ ಕೆಲವರು ಆರೋಗ್ಯ ಸಮಸ್ಯೆಯಿಂದ, ಕೆಲವರು ಬಿಸಿಗಾಳಿಗೆ ಸಾವನ್ನಪ್ಪಿದ್ದಾರೆ ಎಂದು ಅಧಿಕಾರಿಗಳು ಮಾಹಿತಿ ನೀಡಿದ್ದಾರೆ. ಕೆಲವರು ನಾಪತ್ತೆಯಾಗಿದ್ದು, ಅವರಿಗಾಗಿ ಮೆಕ್ಕಾ ಸುತ್ತಮುತ್ತಲ ನಗರ-ಪಟ್ಟಣಗಳಲ್ಲಿ ಶೋಧ ನಡೆದಿದೆ ಎಂದು ಅಧಿಕಾರಿಗಳು ತಿಳಿಸಿದ್ದಾರೆ.

ಬಿಸಿಲ ಆಘಾತ 110 ಜನ ಸಾವು!

ಗರಿಷ್ಠ ತಾಪಕ್ಕೆ ಬಳಲಿದ 40 ಸಾವಿರ ಜನ

ದೆಹಲಿ: ಉತ್ತರ ಭಾರತ ಬಿಸಿಲಿನ ಝಳಕ್ಕೆ ಬೆಂದು ಬಸವಳಿಯುತ್ತಿದೆ. ದೇಶಾದ್ಯಂತ ಕಳೆದ ಮೂರೂವರೆ ತಿಂಗಳಲ್ಲಿ ಒಟ್ಟು 110 ಜನ ಬಿಸಿಲಾಘಾತಕ್ಕೆ ಬಲಿಯಾಗಿದ್ದಾರೆ.

ಎಲ್ಲೆಲ್ಲಿ ಎಷ್ಟು ಬಲಿ	
ಉತ್ತರಪ್ರದೇಶ	36
ದೆಹಲಿ	34
ಬಿಹಾರ	17
ರಾಜಸ್ಥಾನ	16
ಮಧ್ಯಪ್ರದೇಶ	5

ಉತ್ತರಪ್ರದೇಶದಲ್ಲೇ ಅತಿಹೆಚ್ಚು, ಅಂದರೆ 36 ಮಂದಿ, ದೆಹಲಿಯಲ್ಲಿ 34 ಮಂದಿ ಬಿಸಿಲ ಹೊಡೆತಕ್ಕೆ ಜೀವ ಕಳೆದುಕೊಂಡಿದ್ದಾರೆ. ಮಾ.1ರಿಂದ ಜೂ.18ರ ವರೆಗಿನ ಅವಧಿಯಲ್ಲಿ ಉತ್ತರ ಭಾರತದಲ್ಲಿ 40 ಸಾವಿರ ಮಂದಿ ತಾಪಮಾನ ತಡೆಯಲಾಗದೇ ಅನಾರೋಗ್ಯಕ್ಕೆ ಗುರಿಯಾಗಿ ಬಸವಳಿದಿದ್ದಾರೆ .

ರಾಷ್ಟ್ರೀಯ ರೋಗ ತಡೆ ಕೇಂದ್ರದ ವರದಿ ಪ್ರಕಾರ, ಉತ್ತರಪ್ರದೇಶ, ಬಿಹಾರ, ರಾಜಸ್ಥಾನ, ಒಡಿಶಾದಲ್ಲಿ ಬಿಸಿ ಗಾಳಿಗೆ ಜನ ಸಾವನ್ನಪ್ಪಿದ್ದಾರೆ. ಜೂ.18ರಂದು ದೇಶದಲ್ಲಿ 6 ಮಂದಿ ಶಾಖದ ಝಳಕ್ಕೆ ಬಲಿಯಾಗಿದ್ದಾರೆ. ಉತ್ತರ ಮತ್ತು ಪೂರ್ವದ ರಾಜ್ಯಗಳು ದೀರ್ಘ ಬಿಸಿಲಿನ ತಾಪ ಅನುಭವಿಸಿವೆ ಎಂದು ವರದಿಯಾಗಿದೆ.

ಸರಕಾರಿ ಆಸ್ಪತ್ರೆಗಳಲ್ಲಿ ವಿಶೇಷ ಹೀಟ್‌ವೇವ್ ಚಿಕಿತ್ಸಾ ಕೇಂದ್ರ ಸ್ಥಾಪಿಸಿ ಆದ್ಯತೆ ಮೇರೆಗೆ ಚಿಕಿತ್ಸೆ ನೀಡಬೇಕು ಎಂದು ಕೇಂದ್ರ ಆರೋಗ್ಯ ಸಚಿವ ಜೆ.ಪಿ.ನಡ್ಡಾ ಸೂಚನೆ ನೀಡಿದ್ದಾರೆ. ತುರ್ತು ಚಿಕಿತ್ಸೆ ನೀಡಲು ಅಗತ್ಯ ವ್ಯವಸ್ಥೆ ಮಾಡಿಕೊಳ್ಳಬೇಕು ಎಂದೂ ಹೇಳಿದ್ದಾರೆ.

ದೆಹಲಿಯಲ್ಲಿ ಸಾವು ಹೆಚ್ಚಳ: ದೆಹಲಿಯೂ ಸೂರ್ಯ ಪ್ರತಾಪಕ್ಕೆ ತತ್ತರಿಸಿದೆ. ನಿರಾಶ್ರಿತರ, ಸ್ಲಂ ನಿವಾಸಿಗಳ ಕಷ್ಟ ಹೇಳತೀರದಾಗಿದೆ. ಜೂ.11ರಿಂದ 19ರವರೆಗೆ 190 ನಿರಾಶ್ರಿತರು ಸಾವನ್ನಪ್ಪಿ ದ್ದಾರೆ. ಗುರುವಾರಕ್ಕೂ ಮುಂಚಿನ 48 ಗಂಟೆಗಳಲ್ಲಿ 50 ಜನರು ಪ್ರಾಣ ಕಳೆದುಕೊಂಡಿದ್ದಾರೆ ಎಂದು ದೆಹಲಿ ಮೂಲದ ಎನ್‌ಜಿಒ ಸೆಂಟರ್ ಫಾರ್ ಹೊಲಿಸ್ಟಿಕ್ ಡೆವೆಲಪ್‌ಮೆಂಟ್ ಸಂಸ್ಥೆ ವರದಿ ಮಾಡಿದೆ.

ತಮಿಳುನಾಡು: ನಕಲಿ ಮದ್ಯಕ್ಕೆ 37 ಜನ ಬಲಿ

ಕಲ್ಲುಕುರಿಚಿ ಜಿಲ್ಲೆ ಕರುಣಾಪುರಂನಲ್ಲಿ ನಕಲಿ ಮದ್ಯ ದುರಂತ | 80 ಮಂದಿ ಗಂಭೀರ | ಮಾರಾಟಗಾರ ಸೇರಿ ಮೂವರ ಸೆರೆ; 200 ಲೀ. ಮದ್ಯ ವಶ | ಜಿಲ್ಲಾಧಿಕಾರಿ ವರ್ಗ, ಎಸ್‌ಪಿ ಅಮಾನತು; 10 ಲಕ್ಷ ರು. ಪರಿಹಾರ

ಚೆನ್ನೈ: ತಮಿಳುನಾಡಿನ ಕಲ್ಲಕುರಿಚಿ ಜಿಲ್ಲೆಯ ಕರುಣಾಪುರಂ ಗ್ರಾಮದಲ್ಲಿ ನಕಲಿ ಮದ್ಯ ಸೇವಿಸಿ 37 ಮಂದಿ ಸಾವನ್ನಪ್ಪಿದ್ದು 80ಕ್ಕೂ ಅಧಿಕ ಮಂದಿ ಅಸ್ವಸ್ಥರಾಗಿದ್ದಾರೆ. ಸಾವಿನ ಸಂಖ್ಯೆ ಹೆಚ್ಚುವ ಸಾಧ್ಯತೆ ಇದೆ. ಗ್ರಾಮದಲ್ಲಿ ಕುಟುಂಬಸ್ಥರ ಶೋಕ ಮುಗಿಲುಮುಟ್ಟಿದೆ.

ಈವರೆಗೆ ಮೃತರಲ್ಲಿ 9 ಮಂದಿಯನ್ನು ಗುರುತಿಸಲಾಗಿದೆ. ಜಿ.ಪ್ರವೀಣ್ ಕುಮಾರ್ (26), ಡಿ.ಸುರೇಶ್(40), ಕೆ.ಶೇಖರ್ (59), ಎಸ್.ವಡಿವುಕ್ಕರಸಿ, ಸಿ.ಕಂದನ್, ಪಿ. ಜಗದೀಶನ್, ಆರ್.ಸುರೇಶ್, ಎಂ.ಸೆಲ್ವಂ ಮತ್ತು ಎಂ.ಆರುಮುಗಂ ಮೃತರು. ಉಳಿದವರ ಗುರುತು ಪತ್ತೆಗೆ ಯತ್ನಿಸಲಾಗುತ್ತಿದೆ.

ಅಸ್ವಸ್ಥಗೊಂಡವರನ್ನು ಕಲ್ಲಕುರಿಚಿ ನಗರದ ಆಸ್ಪತ್ರೆಗೆ ದಾಖಲಿಸಿ ಚಿಕಿತ್ಸೆ ನೀಡಲಾಗುತ್ತಿದೆ. ಗಂಭೀರ ಸ್ಥಿತಿಯಲ್ಲಿರುವ 18 ಜನರನ್ನು ಪುದುಚೇರಿಯ ಜಿಂಪರ್ ಮತ್ತು 6 ಮಂದಿಯನ್ನು ಸೇಲಂ ಮೆಡಿಕಲ್ ಕಾಲೇಜು ಆಸ್ಪತ್ರೆಗೆ ದಾಖಲಿಸಲಾಗಿದೆ.

ನಕಲಿ ಮದ್ಯ ಮಾರಾಟಗಾರ ಕೆ. ಕನ್ನುಕುಟ್ಟಿ(49) ಎಂಬಾತ ಸೇರಿ ಮೂವರನ್ನು ಬಂಧಿಸಲಾಗಿದೆ. 200 ಲೀಟರ್ ನಕಲಿ ಮದ್ಯ ವಶಪಡಿಸಿಕೊಂಡು ಪ್ರಯೋಗಾಲಯಕ್ಕೆ ಕಳುಹಿಸಿಕೊಡಲಾಗಿದೆ. ನಕಲಿ ಮದ್ಯದಲ್ಲಿ ಮಾರಣಾಂತಿಕ ಮೆಥೆನಾಲ್ ರಾಸಾಯನಿಕ ಇರುವುದು ಕಂಡುಬಂದಿದೆ. ಕಲ್ಲಕುರಿಚಿ ಜಿಲ್ಲೆಯ ವಿವಿಧೆಡೆ ನಕಲಿ ಮದ್ಯ ಮಾರಾಟ ಎಗ್ಗಿಲ್ಲದೇ ಸಾಗಿದೆ.

ರಾಜಧಾನಿ ಚೆನ್ನೈನಿಂದ 240 ಕಿಮೀ ದೂರದಲ್ಲಿರುವ ಕಲ್ಲಕುರಿಚಿ ಜಿಲ್ಲೆಯ ಕೂಲಿಕಾರರು, ಬಡ ಕುಟುಂಬದವರು ತಮಿಳುನಾಡು ಸ್ಟೇಟ್ ಮಾರ್ಕೆಟಿಂಗ್ ಕಾರ್ಪೊರೇಷನ್‌ನ ಮಳಿಗೆಗಳಲ್ಲಿ ಮಾರಾಟವಾಗುವ ಭಾರತೀಯ ನಿರ್ಮಿತ ವಿದೇಶಿ ಮದ್ಯ ದುಬಾರಿ, ಖರೀದಿಸಲು ಸಾಧ್ಯವಿಲ್ಲ ಎಂಬ ಕಾರಣಕ್ಕೆ ಗುಡಿಸಲುಗಳಲ್ಲಿ ಮಾರಾಟ ಮಾಡುವ ಅಗ್ಗದ ದರದ ನಕಲಿ ಮದ್ಯವನ್ನು ಸೇವಿಸಿದ್ದಾರೆ.

10 ಲಕ್ಷ ರು. ಪರಿಹಾರ: ಕಲ್ಲಕುರಿಚಿ ದುರಂತ ಅತೀವ ನೋವುಂಟು ಮಾಡಿದೆ. ಆರೋಪಿಗಳನ್ನು ಬಂಧಿಸಲಾಗಿದ್ದು, ಅಧಿಕಾರಿಗಳ ವಿರುದ್ಧ ಕ್ರಮ ಕೈಗೊಳ್ಳಲಾಗಿದೆ ಎಂದು ಸಿಎಂ ಸ್ಟಾಲಿನ್ ಹೇಳಿದ್ದಾರೆ. ನಕಲಿ ಮದ್ಯ ಸೇವಿಸಿ ಸಾವನ್ನಪ್ಪಿದ ವ್ಯಕ್ತಿಗಳ ಕುಟುಂಬಕ್ಕೆ ತಲಾ 10 ಲಕ್ಷ ರು. ಪರಿಹಾರ, ಅಸ್ವಸ್ಥರಾಗಿ ಚಿಕಿತ್ಸೆ ಪಡೆಯುತ್ತಿರುವವರಿಗೆ 50 ಸಾವಿರ ರು. ಸಹಾಯಧನ ಘೋಷಿಸಲಾಗಿದೆ.

ಎಸ್‌ಪಿ ಅಮಾನತು

ಪ್ರಕರಣದ ತನಿಖೆಯನ್ನು ಸಿಬಿ-ಸಿಐಡಿಗೆ ವಹಿಸಲಾಗಿದೆ. ಅಕ್ರಮ ಮದ್ಯ ಮಾರಾಟ ತಡೆಯುವಲ್ಲಿ ವಿಫಲರಾದ ಕಲ್ಲಕುರಿಚಿ ಜಿಲ್ಲಾಧಿಕಾರಿ ಶ್ರವಣ್ ಕುಮಾರ್ ಜಾತಾವತ್‌ರನ್ನು ವರ್ಗಾವಣೆ ಮಾಡಿ, ಪೊಲೀಸ್ ವರಿಷ್ಠಾಧಿಕಾರಿ ಸಮಯ್ ಸಿಂಗ್ ಮೀನಾರನ್ನು ಅಮಾನತು ಮಾಡಲಾಗಿದೆ. ಅಲ್ಲದೇ, ಕಲ್ಲಕುರಿಚಿ ಜಿಲ್ಲೆಯಲ್ಲಿ ನಕಲಿ ಮದ್ಯ ಮಾರಾಟ ನಡೆದ ವಿಭಾಗದ ಅಬಕಾರಿ ಮತ್ತು ಪೊಲೀಸ್ ಇಲಾಖೆಯ 9 ಸಿಬ್ಬಂದಿ ಅಮಾನತು ಗೊಳಿಸಲಾಗಿದೆ.

ಇಂದು ಹೈ ವಿಚಾರಣೆ

ಕಲ್ಲುಕುರಿಚಿ ಜಿಲ್ಲೆ ಕರುಣಾಪುರಂನಲ್ಲಿ ನಕಲಿ ಮದ್ಯ ದುರಂತ ಘಟನೆ ಸಂಬಂಧ ಚೆನ್ನೈ ಹೈಕೋರ್ಟ್‌ಗೆ ಎಐಎಡಿಎಂಕೆ ಪಕ್ಷ ವಕೀಲರು 2 ಸಾರ್ವಜನಿಕ ಹಿತಾಸಕ್ತಿ ಅರ್ಜಿಗಳು ಗುರುವಾರ ಸಲ್ಲಿಸಿದ್ದು. ತುರ್ತು ವಿಚಾರಣೆಗೆ ಮನವಿ ಮಾಡಿದ್ದಾರೆ. ಸಿಬಿಐ ತನಿಖೆ ಕೋರಿ ಸಲ್ಲಿಸಲಾಗಿರುವ ಈ ಎರಡೂ ಅರ್ಜಿಗಳನ್ನು ಶುಕ್ರವಾರವೇ ವಿಚಾರಣೆಗೆ ಪರಿಗಣಿಸುವುದಾಗಿ ಹಂಗಾಮಿ ಮುಖ್ಯ ನ್ಯಾಯಮೂರ್ತಿ ಆರ.ಮಹಾದೇವನ್ ನೇತೃತ್ವದ ಪೀಠ ಹೇಳಿದೆ.

ಮದ್ರಾಸ್ ಹೈ ಕೋರ್ಟ್ ನಿವೃತ್ತ ನ್ಯಾ.ಬಿ.ಗೋಕುಲ್‌ದಾಸ್ ನೇತೃತ್ವದಲ್ಲಿ ಆಯೋಗ ರಚಿಸಿದ್ದು, ನಕಲಿ ಮದ್ಯ ದುರಂತ ಮರುಕಳಿಸದಂತೆ ತಡೆಯಲು ಕೈಗೊಳ್ಳಬೇಕಾದ ಕ್ರಮಗಳ ಬಗ್ಗೆ ಸರಕಾರಕ್ಕೆ ಸಲಹೆ ನೀಡಲು ಸೂಚಿಸಲಾಗಿದೆ.

ರಾಜ್ಯದ ವಿವಿಧೆಡೆ ಅಕ್ರಮ ಮದ್ಯ ಸೇವನೆಯಿಂದ ನಿತ್ಯವೂ ಜೀವಹಾನಿ ವರದಿಯಾಗುತ್ತಿವೆ. ಇದು ಅಕ್ರಮ ಮದ್ಯ ತಯಾರಿಕೆ-ಮಾರಾಟ-ಸೇವನೆ ತಡೆಗಟ್ಟುವಲ್ಲಿ ಲೋಪವಾಗುತ್ತಿದೆ. ಇದು ಗಂಭೀರ ವಿಷಯ' ಎಂದು ರಾಜ್ಯಪಾಲ ಎನ್.ರವಿ ಕಳವಳ ವ್ಯಕ್ತಪಡಿಸಿದ್ದಾರೆ.

ಬಿಹಾರ: ಶೇ.65ರ ಮೀಸಲು ರದ್ದುಗೊಳಿಸಿದ ಹೈಕೋರ್ಟ್

ಪಟನಾ: ಯಾವುದೇ ಕಾರಣಕ್ಕೂ ಸಂವಿಧಾನದಲ್ಲಿ ಉಲ್ಲೇಖಿಸಿಸ ಮೀಸಲು ಸೌಲಭ್ಯದ ಮಿತಿ ಶೇ.50 ಅನ್ನು ಮೀರುವಂತಿಲ್ಲ ಎಂದು ಕಡ್ಡಿಮುರಿದಂತೆ ಹೇಳಿರುವ ಪಟನಾ ಹೈಕೋರ್ಟ್, ಬಿಹಾರ ಸರಕಾರ ಜಾರಿಗೊಳಿಸಿದ್ದ ಶೇ.65 ಮೀಸಲು ಸೌಲಭ್ಯ ಆದೇಶವನ್ನು ತಕ್ಷಣದಿಂದಲೇ ಜಾರಿಗೆ ಬರುವಂತೆ ರದ್ದುಗೊಳಿಸಿ ಗುರುವಾರ ಆದೇಶ ಹೊರಡಿಸಿದೆ.

ಬಿಹಾರ ಮೀಸಲಾತಿ (ಪರಿಶಿಷ್ಟ ಜಾತಿ, ಪರಿಶಿಷ್ಟ ಪಂಗಡ ಮತ್ತು ಇತರೆ ಹಿಂದುಳಿದ ವರ್ಗ) ತಿದ್ದುಪಡಿ ಕಾಯಿದೆ-2023 ಮತ್ತು ಬಿಹಾರ (ಶಿಕ್ಷಣ ಸಂಸ್ಥೆಗಳಲ್ಲಿ ಪ್ರವೇಶ) ಮೀಸಲಾತಿ (ತಿದ್ದುಪಡಿ) ಕಾಯ್ದೆ-2023ರಡಿಯ ಮೀಸಲು ಸೌಲಭ್ಯವನ್ನು ಪಟನಾ ಹೈಕೋರ್ಟ್ ರದ್ದುಗೊಳಿಸಿದೆ. ರಾಜ್ಯ ಸರಕಾರ ಶೇ.65ಕ್ಕೆ ಹೆಚ್ಚಿಸಿದ್ದ ಮೀಸಲು ಸೌಲಭ್ಯವನ್ನು ಮೊದಲಿನ ಶೇ.50ರ ಮಟ್ಟಕ್ಕೆ ಇಳಿಸಿದೆ.

ಹಿಂದುಳಿದ ವರ್ಗಗಳು, ಅತ್ಯಂತ ಹಿಂದುಳಿದ ವರ್ಗಗಳು, ಪ.ಜಾತಿ ಮತ್ತು ಪ.ಪಂಗಡಗಳಿಗೆ ಬಿಹಾರ ಸರಕಾರ ಶೇ.65ರಷ್ಟು ಮೀಸಲಾತಿ ಕಲ್ಪಿಸಿ ವಿಧಾನಸಭೆಯಲ್ಲಿ ಅಂಗೀಕರಿಸಿದ ತಿದ್ದುಪಡಿ ಕಾಯ್ದೆಯನ್ನು ಪ್ರಶ್ನಿಸಿ ಸಲ್ಲಿಸಲಾಗಿದ್ದ ಸಾರ್ವಜನಿಕ ಹಿತಾಸಕ್ತಿ ಅರ್ಜಿಯನ್ನು(ಪಿಐಎಲ್) ಮುಖ್ಯ ನ್ಯಾಯಮೂರ್ತಿ ಕೆ.ವಿನೋದ್ ಚಂದ್ರನ್ ಮತ್ತು ನ್ಯಾ.ಹರೀಶ್ ಕುಮಾರ್ ಅವರ ವಿಭಾಗೀಯ ಪೀಠ ಮಾನ್ಯ ಮಾಡಿದೆ. ಇದಲ್ಲದೇ ರಾಜ್ಯ ಸರಕಾರ ಶೇ.10ರಷ್ಟು ಸೀಟುಗಳನ್ನು ಆರ್ಥಿಕವಾಗಿ ದುರ್ಬಲ ವರ್ಗಗಳಿಗೆ ಮೀಸಲಿಟ್ಟಿತ್ತು. ಒಟ್ಟಾರೆಯಾಗಿ ಬಿಹಾರದಲ್ಲಿ ಸರಕಾರಿ ಉದ್ಯೋಗ ಮತ್ತು ಶಿಕ್ಷಣ ಸಂಸ್ಥೆ ಪ್ರವೇಶದಲ್ಲಿ ಮೀಸಲಾತಿ ಮಿತಿ ಶೇ.75ನ್ನು ಮುಟ್ಟಿತ್ತು.

- ಶೇ.50 ಮೀಸಲು ಮಿತಿ ಮೀರುವಂತಿಲ್ಲ
- ಬಿಹಾರ ರಾಜ್ಯ ಸರಕಾರಕ್ಕೆ ಹೈಕೋರ್ಟ್ ಛಾಟಿ

ಹಿಂದಿನ ಜೆಡಿಯು, ಆರ್‌ಜೆಡಿ ಮತ್ತು ಕಾಂಗ್ರೆಸ್ ಮೈತ್ರಿ ಸರಕಾರವಿದ್ದಾಗ ಮೀಸಲು ಹೆಚ್ಚಳ ಕ್ರಮವನ್ನು ಹೈಕೋರ್ಟ್ ಆದೇಶ ರದ್ದುಗೊಳಿಸಿದ್ದು, ಮೂರೂ ಪಕ್ಷಗಳ ಕ್ರಮಕ್ಕೆ ಹಿನ್ನಡೆಯಾಗಿದೆ.

ರಾಮನಗರ ಜಿಲ್ಲಾ ಪಂಚಾಯತ್
ಮುಖ್ಯ ಕಾರ್ಯನಿರ್ವಾಹಕ ಅಧಿಕಾರಿಗಳ ಕಛೇರಿ,
ಪಂಚಾಯತ್ ಭವನ, ಬಿ.ಎಂ. ರಸ್ತೆ, ರಾಮನಗರ - 562 159.
ಸಂಖ್ಯೆ : ರಾಜಿಪಂ/ಡಿ.ಆರ್.ಡಿ.ಎ./ಎನ್.ಆರ್.ಎಲ್.ಎಂ./ಹೊ.ಗು./ಸಿಆರ್-12/2024-25
ದಿನಾಂಕ : 18-06-2024

ಇ-ಟೆಂಡರ್ ಪ್ರಕಟಣೆ

ರಾಷ್ಟ್ರೀಯ ಗ್ರಾಮೀಣ ಜೀವನೋಪಾಯ ಅಭಿಯಾನ (ಎನ್.ಆರ್.ಎಲ್.ಎಂ.) ಯೋಜನೆಯಲ್ಲಿ ಮಾನವ ಸಂಪನ್ಮೂಲ ಒದಗಿಸುವ ಸಂಸ್ಥೆಯನ್ನು ಆಯ್ಕೆ ಮಾಡಿಕೊಳ್ಳಲು ಇ-ಟೆಂಡರ್ ಆಹ್ವಾನಿಸಲಾಗಿದೆ.
1) ಟೆಂಡರ್ ಉಲ್ಲೇಖ ಸಂಖ್ಯೆ ಮತ್ತು ದಿನಾಂಕ : ರಾಜಿಪಂ/ಡಿ.ಆರ್.ಡಿ.ಎ./ಎನ್.ಆರ್.ಎಲ್.ಎಂ./ಹೊ.ಗು./ಸಿಆರ್-12/2024-25 ದಿನಾಂಕ : 18-06-2024, 2) ಟೆಂಡರ್‌ನ ಅಂದಾಜು ಮೌಲ್ಯ ರೂ. 1,54,36,469/- (ಒಂದು ಕೋಟಿ ಐವತ್ತುನಾಲ್ಕು ಲಕ್ಷ ಮೂವತ್ತೊಂಭತ್ತು ಸಾವಿರದ ನಾಲ್ಕು ನೂರು ಆರವತ್ತೊಂಭತ್ತು ಮಾತ್ರ), 3) ಇ.ಎಂ.ಡಿ. ಮೊತ್ತ ರೂ. 3,10,000/-, 4) ಟೆಂಡರ್ ಪ್ರಾರಂಭವಾಗುವ ದಿನಾಂಕ : 19-06-2024, 5) ಟೆಂಡರ್ ಸಲ್ಲಿಸಲು ಕಡೆಯ ದಿನಾಂಕ ಮತ್ತು ಸಮಯ : 03-07-2024 ರ ಸಂಜೆ 5.00 ಗಂಟೆ, 6) ತಾಂತ್ರಿಕ ಬಿಡ್ ತೆರೆಯುವ ದಿನಾಂಕ ಮತ್ತು ಸಮಯ : 04-07-2024 ರ ಸಂಜೆ 5.30 ಗಂಟೆಗೆ, 7) ಹಣಕಾಸಿನ ಬಿಡ್ ತೆರೆಯುವ ದಿನಾಂಕ ಮತ್ತು ಸಮಯ : 08-07-2024 ರ ಬೆಳಿಗ್ಗೆ 11.00 ಗಂಟೆಗೆ, 8) ಗುತ್ತಿಗೆ ಅವಧಿ : 02 ವರ್ಷಗಳು, 9) ಟೆಂಡರ್ ತೆರೆಯುವ ಸ್ಥಳ : ಮುಖ್ಯ ಕಾರ್ಯನಿರ್ವಾಹಕ ಅಧಿಕಾರಿ, ಜಿಲ್ಲಾ ಪಂಚಾಯತ್, ರಾಮನಗರ.
ಸಹಿ/- ಮುಖ್ಯ ಕಾರ್ಯನಿರ್ವಾಹಕ ಅಧಿಕಾರಿ,
ಜಿಲ್ಲಾ ಪಂಚಾಯತ್, ರಾಮನಗರ.
ಡಿಐಪಿಆರ್/ರಾಮನಗರ/75/ಮಣಿಪಾಲ್/2024-25

ಕೆ.ಎಂ.ಎಫ್ ಕರ್ನಾಟಕ ಸಹಕಾರ ಹಾಲು ಉತ್ಪಾದಕರ ಮಹಾಮಂಡಳ ನಿಯಮಿತ
ಕಹಾಮ ಸಂಕೀರ್ಣ, ಡಾ: ಎಂ.ಹೆಚ್. ಮರೀಗೌಡ ರಸ್ತೆ ಬೆಂಗಳೂರು-560 029
ಫೋನ್: 25536567/26096832/910/922 ಫ್ಯಾಕ್ಸ್: 080-25536105
ಇ-ಮೇಲ್: purchase@kmf.coop
ಸಂ. ಕಹಾಮ/ಖರೀದಿ/ಟೆಂಡರ್-660/2024-25 ದಿನಾಂಕ: 20.06.2024

ಟೆಂಡರ್ ಪ್ರಕಟಣೆ
(Through KP Procurement Portal)
ಕರ್ನಾಟಕ ಸಹಕಾರ ಹಾಲು ಮಹಾಮಂಡಳ, ಬೆಂಗಳೂರು ಈ ಕೆಳಗೆ ತಿಳಿಸಿದ ಸಾಮಗ್ರಿಯ ಸರಬರಾಜಿಗಾಗಿ ಅರ್ಹ ಟೆಂಡರ್‌ದಾರರಿಂದ ಟೆಂಡರ್‌ನ್ನು ಆಹ್ವಾನಿಸಲಾಗಿದೆ..

S N	Item	Approx. Quantity	EMD
1	Battery Operated Sweeper	03	52,000/-
2	Heavy Duty Vacuum cleaner	07	

ಇ-ಪ್ರೊಕ್ಯೂರ್‌ಮೆಂಟ್ https://kppp.karnataka.gov.in ಮೂಲಕ ಟೆಂಡರ್ ಅನ್ನು ದಿನಾಂಕ 28.06.2024 ರಂದು 05.00 ಗಂಟೆಯ ಒಳಗೆ ಸಲ್ಲಿಸಬಹುದಾಗಿದೆ.
ಇಎಂಡಿ ಹಾಗೂ ಇನ್ನಿತರ ವಿವರಗಳನ್ನು ಟೆಂಡರ್ ದಾಖಲಾತಿಯಲ್ಲಿ ನೋಡಬಹುದು.
ಕರ್ನಾಟಕ ಸಹಕಾರ ಹಾಲು ಮಹಾಮಂಡಳ ಪರವಾಗಿ
ಸಹಿ/- ನಿರ್ದೇಶಕರು (ಖರೀದಿ)

ಗುಲಬರ್ಗಾ ವಿದ್ಯುಚ್ಛಕ್ತಿ ಸರಬರಾಜು ಕಂಪನಿ ನಿಯಮಿತ
(ಕರ್ನಾಟಕ ಸರ್ಕಾರದ ಸಂಪೂರ್ಣ ಸ್ವಾಮಕ್ಯೆ ಒಳಪಟ್ಟಿದೆ)
ಮುಖ್ಯ ಅಭಿಯಂತರರು (ವಿ), ಕಾರ್ಯಾಚರಣೆ, ನಿಗಮ ಕಛೇರಿ ಜೆಸ್ಕಾಂ, ಕಲಬುರಗಿ-585102
ದೂರವಾಣಿ ಸಂಖ್ಯೆ: (08472)-256881, ಇ-ಮೇಲ್ : eeitgescom@gmail.com
CIN: U04010KA2002SGC030436
ಸಂಖ್ಯೆ:-ಜೆಸ್ಕಾಂ/ಮು.ಅ(ಕಾರ್ಯಾಚರಣೆ)/ಅ.ಅ(ವಾಣಿಜ್ಯ)/ಕಾ.ನಿ.ಅ(ಐ.ಟಿ)/ಸ.ಕಾ.ನಿ.ಅ(ಐ.ಟಿ)/2024-25/14648-63
ದಿನಾಂಕ : 20-06-2024

:: ಅಲ್ಪಾವಧಿ ಟೆಂಡರ್ ಪ್ರಕಟಣೆ (ಇ-ಪ್ರೊಕ್ಯೂರ್‌ಮೆಂಟ್ ಪದ್ಧತಿಯಲ್ಲಿ ಮಾತ್ರ) ::

ಗುಲ್ಬರ್ಗಾ ವಿದ್ಯುತ್ ಸರಬರಾಜು ಕಂಪನಿ ನಿಯಮಿತ ವ್ಯಾಪ್ತಿಯಲ್ಲಿ "ವಿದ್ಯುತ ಬಿಲ್ಲ ಪಾವತಿಯ ಸಂಗ್ರಹಣೆಯನ್ನು ಮಾಡಲು BHARAT BILL PAYMENT OPERATING UNITS (BBPOUS) ನ ಮೂಲಕ ಎರಡನೇಯ (2nd)/ಪರ್ಯಾಯ ಎಜೆನ್ಸಿಯ ಆಯ್ಕೆಯನ್ನು ಒದಗಿಸುವದಕ್ಕಾಗಿ" ಅರ್ಹ ಬಿಡ್ಡುದಾರರಿಂದ ಇ-ಪ್ರೊಕ್ಯೂರ್ಮೆಂಟ್ ಪೋರ್ಟಲ್ ಮೂಲಕ ಟೆಂಡರ್ ಅನ್ನು ಆಹ್ವಾನಿಸಲಾಗಿದೆ/ಕರೆಯಲಾಗಿದೆ.
1) ವಿಚಾರಣಾ ಸಂಖ್ಯೆ: GESCOM/CEE/SEE/EE/2024-25/IT29, 2) ಕಂಪನಿ: GESCOM
ಬಿಡ್ಡುದಾಖಲೆಗಳು ದಿನಾಂಕ: 24-06-2024 ರಂದು ಅಥವಾ ನಂತರ https://kppp.karnataka.gov.in/ ನಲ್ಲಿ ಲಭ್ಯವಿರುತ್ತವೆ. ಬಿಡ್ಡುದಾರರು ಟೆಂಡರ್‌ಗಳಲ್ಲಿ ಭಾಗವಹಿಸಲು ಹೆಚ್ಚಿನ ವಿವರಗಳನ್ನು ಕರ್ನಾಟಕ ಸರ್ಕಾರದ ಇ-ಪ್ರೊಕ್ಯೂರ್‌ಮೆಂಟ್ ಪೋರ್ಟಲ್ www.eproc.Karnataka.gov.in ಮೂಲಕ ಪಡೆಯಬಹುದಾಗಿದೆ.
ಸಹಿ/- ಮುಖ್ಯ ಅಭಿಯಂತರರು (ವಿ).,
(ಕಾರ್ಯಾಚರಣೆ), ನಿಗಮ ಕಛೇರಿ, ಜೆಸ್ಕಾಂ, ಕಲಬುರಗಿ.
ವಾ.ಸಾ.ಸಂ.ಇ/ಕಲಬುರಗಿ/109/ಕೆ.ಎಸ್.ಎಂ.ಸಿ.&ಎ/2024-25

ಸಮಾಚಾರ ಸಣ್ಣದಲ್ಲ

ವಿದ್ಯಾರ್ಥಿ ಸಂಘ: ಸಮವಸ್ತ್ರ ವಿತರಣೆ ಸಮಾರಂಭ

ಸುರತ್ಕಲ್: ಹಿಂದು ವಿದ್ಯಾದಾಯಿನೀ ಸಂಘದ ಆಡಳಿತಕ್ಕೊಳಪಟ್ಟ ಶಿಕ್ಷಣ ಸಂಸ್ಥೆಗಳ ಸುಮಾರು 100 ಅರ್ಹ ವಿದ್ಯಾರ್ಥಿಗಳಿಗೆ 49ನೇ ವರ್ಷದ ಸಮವಸ್ತ್ರ ವಿತರಣಾ ಸಮಾರಂಭ ಸುರತ್ಕಲ್ ವಿದ್ಯಾದಾಯಿನೀ ಪ್ರೌಢ ಶಾಲೆಯ ವಜ್ರ ಮಹೋತ್ಸವ ಸಭಾಂಗಣದಲ್ಲಿ ಮಧ್ಯಾಹ್ನ 3ಗಂಟೆಗೆ ನಡೆಯಲಿದೆ.ಸಂಘದ ಅಧ್ಯಕ್ಷರಾದ ಎಚ್.ವಿನಯ ಆಚಾರ್ಯ ಸಮಾರಂಭದ ಅಧ್ಯಕ್ಷತೆಯನ್ನು ವಹಿಸಲಿದ್ದಾರೆ. ಮುಖ್ಯ ಅತಿಥಿಗಳಾಗಿ ಗಂಗಾಧರ ಪೂಜಾರಿ, ನಾಗೇಶ್ ಮೈರ್ಪಾಡಿ ಹಾಗೂ ಪಿ. ಎಚ್.ಆನಂದ ಆಗಮಿಸಲಿದ್ದಾರೆ.

ತಾಲೂಕು ಕಚೇರಿಯಲ್ಲಿ ಹೆಬ್ಬಾವು ಪತ್ತೆ

ಸುಳ್ಯ: ಸುಳ್ಯದ ತಾಲೂಕು ಕಚೇರಿಯ ಸರ್ವೆ ಇಲಾಖೆಗೆ ಸಂಬಂಧ ಪಟ್ಟ ದಾಖಲೆಗಳ ಸಂಗ್ರಹದ ಕೊಠಡಿಯಲ್ಲಿ ಭಾರಿ ಗಾತ್ರದ ಹೆಬ್ಬಾವೊಂದು ಬುಧವಾರ ಬೆಳಗ್ಗೆ ಪತ್ತೆಯಾಗಿದೆ.

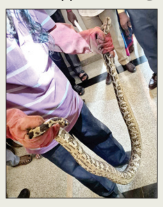

ಬುಧವಾರ ಬೆಳಗ್ಗೆ ಸಿಬ್ಬಂದಿಯವರು ಬಂದು ಬಾಗಿಲು ತೆಗೆದು ನೋಡಿದಾಗ ಹೆಬ್ಬಾವು ಕಂಡಿದೆ. ತಕ್ಷಣ ವಿಷಯ ತಿಳಿದ ಅಧಿಕಾರಿಗಳು ಅರಣ್ಯ ಇಲಾಖೆಯ ಅಧಿಕಾರಿಗಳಿಗೆ ಮಾಹಿತಿ ನೀಡಿದರು. ಇಲಾಖೆಯವರು ಉರಗ ತಜ್ಞ ಮೋಹನ್ ಪರಿವಾರಕಾನ ರವರನ್ನು ಕರೆಸಿ ಹಾವನ್ನು ಹಿಡಿದು ಅರಣ್ಯ ಇಲಾಖೆಯ ಸಿಬ್ಬಂದಿಗಳ ಸಮ್ಮುಖದಲ್ಲಿ ಕಾಡಿಗೆ ಬಿಡಲಾಗಿದೆ. ತಾಲೂಕು ಕಚೇರಿಯ ಎರಡನೇ ಮಹಡಿಯಲ್ಲಿರುವ ಭೂ ದಾಖಲೆಗಳ ನಿರ್ದೇಶಕರ ಕಚೇರಿ ಇದ್ದು ಹಾವು ಕೊಠಡಿಯೊಳಗೆ ಹೇಗೆ ಸೇರಿಕೊಂಡಿದೆ ಎಂಬುದು ಯಕ್ಷಪ್ರಶ್ನೆಯಾಗಿದೆ.

ಧರ್ಮಸ್ಥಳದಲ್ಲಿ ಯೋಗ ದಿನಾಚರಣೆ ಇಂದು

ಉಜಿರೆ: ಧರ್ಮಸ್ಥಳದ ಶಾಂತಿವನ ಟ್ರಸ್ಟ್ ಆಶ್ರಯದಲ್ಲಿ ಉಜಿರೆಯಲ್ಲಿರುವ ಎಸ್.ಡಿ.ಎಂ. ಪ್ರಕೃತಿಚಿಕಿತ್ಸಾ ಮತ್ತು ಯೋಗವಿಜ್ಞಾನ ಕಾಲೇಜಿನ ಸಹಭಾಗಿತ್ವದಲ್ಲಿ ಇಂದು ಶುಕ್ರವಾರ ಪೂರ್ವಾಹ್ನ ಏಳು ಗಂಟೆಯಿಂದ ಧರ್ಮಸ್ಥಳದಲ್ಲಿ ಅಮೃತವರ್ಷಿಣಿ ಸಭಾಭವನದಲ್ಲಿ ಹತ್ತನೆ ಅಂತಾರಾಷ್ಟ್ರೀಯ ಯೋಗ ದಿನಾಚರಣೆ ಸಮಾರಂಭ ಆಯೋಜಿಸಲಾಗಿದೆ. ಧರ್ಮಸ್ಥಳದ ಧರ್ಮಾಧಿಕಾರಿ ಡಿ. ವೀರೇಂದ್ರ ಹೆಗ್ಗಡೆಯವರ ಅಧ್ಯಕ್ಷತೆಯಲ್ಲಿ ನಡೆಯುವ ಸಮಾರಂಭದಲ್ಲಿ ಬೆಂಗಳೂರಿನ ಪರಿಮಳ ಆರೋಗ್ಯ ಸೇವಾಕೇಂದ್ರದ ಡಾ. ಜಾನ್ ಎಬ್‌ನಜೀರ್ ಮತ್ತು ತುಮಕೂರು ಶ್ರೀಸಿದ್ಧಾರ್ಥ ಅಕಾಡೆಮಿಯ ಉಪಕುಲಪತಿ ಡಾ. ಕೆ. ಬಿ. ಲಿಂಗೇಗೌಡ ಮುಖ್ಯಅತಿಥಿಗಳಾಗಿ ಶುಭಾಶಂಸನೆ ಮಾಡುವರು. ಶಾಸಕರುಗಳಾದ ಹರೀಶ್ ಪೂಂಜ ಮತ್ತು ಕೆ. ಪ್ರತಾಪಸಿಂಹನಾಯಕ್ ಸಮಾರಂಭದಲ್ಲಿ ಭಾಗವಹಿಸುವರು. ಪೂರ್ವಾಹ್ನ 7 ಗಂಟೆ ಯಿಂದ 8 ಗಂಟೆ ವರೆಗೆ ವಿದ್ಯಾರ್ಥಿಗಳಿಂದ ಸಾಮೂಹಿಕ ಯೋಗ ಪ್ರದರ್ಶನ ನಡೆಯಲಿದೆ.

ಪತ್ರಕರ್ತರ ಸಂಘದಿಂದ ಯೋಗ ದಿನಾಚರಣೆ

ಮಂಗಳೂರು: ದಕ್ಷಿಣ ಕನ್ನಡ ಜಿಲ್ಲಾ ಕಾರ್ಯನಿರತ ಪತ್ರಕರ್ತರ ಸಂಘದ ವತಿಯಿಂದ ದೇವಿಕಾ ಯೋಗ ಕ್ಲಾಸ್ ಕೇಂದ್ರದ ನಿರ್ದೇಶಕಿ ದೇವಿಕಾ ಪುರುಷೋತ್ತಮ್ ಇವರ ನೇತೃತ್ವದಲ್ಲಿ ಅಂತಾರಾಷ್ಟ್ರೀಯ ಯೋಗ ದಿನಾಚರಣೆ ಜೂ.21ರಂದು ಬೆಳಗ್ಗೆ 6ಕ್ಕೆ ನಗರದ ಪತ್ರಿಕಾ ಭವನದಲ್ಲಿ ನಡೆಯಲಿದೆ. ಇಂಡಿಯನ್ ರೆಡ್‌ಕ್ರಾಸ್ ಸೊಸೈಟಿಯ ಚೇರ್ಮನ್ ಸಿಎ ಶಾಂತರಾಮ ಶೆಟ್ಟಿ ಕಾರ್ಯಕ್ರಮ ಉದ್ಘಾಟಿಸಲಿದ್ದಾರೆ. ಜಿಲ್ಲಾ ಕಾರ್ಯನಿರತ ಪತ್ರಕರ್ತರ ಸಂಘದ ಅಧ್ಯಕ್ಷ ಶ್ರೀನಿವಾಸ ನಾಯಕ್ ಇಂದಾಜೆ ಅಧ್ಯಕ್ಷತೆ ವಹಿಸಲಿದ್ದಾರೆ. ಮಂಗಳೂರು ಪ್ರೆಸ್ ಕ್ಲಬ್ ಅಧ್ಯಕ್ಷ ಪಿ.ಬಿ.ಹರೀಶ್ ರೈ, ಪತ್ರಿಕಾ ಭವನ ಟ್ರಸ್ಟ್ ಅಧ್ಯಕ್ಷ ರಾಮಕೃಷ್ಣ.ಆರ್.ಮುಖ್ಯ ಅತಿಥಿಗಳಾಗಿ ಭಾಗವಹಿಸಲಿದ್ದಾರೆ ಎಂದು ಪತ್ರಕರ್ತರ ಸಂಘದ ಪ್ರಧಾನ ಕಾರ್ಯದರ್ಶಿ ಜಿತೇಂದ್ರ ಕುಂದೇಶ್ವರ ಪ್ರಕಟಣೆಯಲ್ಲಿ ತಿಳಿಸಿದ್ದಾರೆ.

ಶ್ರಮಿಕ ತಂಡದಿಂದ ಮನೆ ದುರಸ್ತಿ

ಉಡುಪಿ: ಇಲ್ಲಿನ ಹಿರಿಯಡ್ಕ ಸಮೀಪದ ಬೈರಂಪಳ್ಳಿ ಶ್ರಮಿಕ ತರುಣರ ತಂಡ ಶಿರೂರು ನ್ಯೂ ಕಲ್ಲಾಳ ಸಮೀಪದ ನಿರ್ಮಲಾ ಪೂಜಾರಿಯವರ ಮನೆಯನ್ನು ದುರಸ್ತಿಗೊಳಿಸಿದರು. ನಿರ್ಮಲಾ ಅವರ ತಾಯಿ ಬೆನ್ನಿನ ಮೂಳೆಯ ಸಮಸ್ಯೆಯಿಂದ ಹಾಸಿಗೆ ಹಿಡಿದಿದ್ದು ಆರ್ಥಿಕವಾಗಿ ದುರ್ಬಲವಾದ ಕುಟುಂಬದ ಮನೆಯ ಪರಿಸ್ಥಿತಿ ಚಿಂತಜನಕವಾಗಿತ್ತು. ಇದನ್ನು ಕಂಡು ತಂಡದ ಮಹಿಳಾ ಘಟಕದ ಅಧ್ಯಕ್ಷೆ ಶಶಿಕಲಾ ಪೂಜಾರಿಯವರು, ಶ್ರಮಿಕ ತರುಣರ ತಂಡದ ಸಂಸ್ಥಾಪಕ ಡಾ. ಸಂತೋಷ್ ಕುಮಾರ್ ಬೈರಂಪಳ್ಳಿ ಅವರ ನೇತೃತ್ವದಲ್ಲಿ ಮನೆಯ ದುರಸ್ತಿಯನ್ನು ಮಾಡಲಾಗಿದೆ.

ಕಬಡ್ಡಿ ವಿಭಾಗದಲ್ಲಿ ಆಳ್ವಾಸ್ ಚಾಂಪಿಯನ್

ವಿದ್ಯಾಗಿರಿ (ಮೂಡುಬಿದಿರೆ): ಆಳ್ವಾಸ್ ಪ್ರಕೃತಿ ಚಿಕಿತ್ಸೆ ಮತ್ತು ಯೋಗ ವಿಜ್ಞಾನ ಕಾಲೇಜಿನ ಅತಿಥ್ಯದಲ್ಲಿ ನಡೆದ ರಾಜೀವ್ ಗಾಂಧಿ ಆರೋಗ್ಯ ವಿಜ್ಞಾನಗಳ ವಿಶ್ವವಿದ್ಯಾಲಯ (ರಾಜ್ಯ ಮಟ್ಟ) ಕಬಡ್ಡಿ ಪಂದ್ಯಾಟದ ಪುರುಷರ ವಿಭಾಗದಲ್ಲಿ ಆಳ್ವಾಸ್ ಕಾಲೇಜ್ ಆಫ್ ಅಲೈಡ್ ಹೆಲ್ತ್ ಸೈನ್ಸಸ್ ಹಾಗೂ ಮಹಿಳಾ ವಿಭಾಗದಲ್ಲಿ ಉಜಿರೆಯ ಎಸ್‌ಡಿಎಂ ಪ್ರಕೃತಿ ಚಿಕಿತ್ಸಾ ಮತ್ತು ಯೋಗ ವಿಜ್ಞಾನ ಕಾಲೇಜುಗಳು ಚಾಂಪಿಯನ್ ಆಗಿವೆ. ಆಳ್ವಾಸ್ ಕಾಲೇಜಿನ ಮುಂಡ್ರೆದಗುತ್ತು ಕೆ. ಅಮರನಾಥ ಶೆಟ್ಟಿ (ಕೃಷಿ ಸಿರಿ) ಅಂಕಣದಲ್ಲಿ ಪುರುಷರ ಫೈನಲ್‌ನಲ್ಲಿ ಮಂಗಳೂರಿನ ಎ.ಜೆ. ಇನ್ಸ್ಟಿಟ್ಯೂಟ್ ಮಣಿಸಿದ ಆಳ್ವಾಸ್ ಕಾಲೇಜ್ ಪ್ರಶಸ್ತಿ ಎತ್ತಿ ಹಿಡಿಯಿತು.

ಆದೇಶ ಹಿಂಪಡೆಯದಿದ್ದರೆ ಅಧಿವೇಶನದಲ್ಲಿ ಬಿಜೆಪಿ ಶಾಸಕರಿಂದ ಹೋರಾಟ

ಇಂಧನ ಬೆಲೆ ಏರಿಕೆಗೆ ಪ್ರತಿಭಟನೆ

ಮಂಗಳೂರು: ರಾಜ್ಯ ಕಾಂಗ್ರೆಸ್ ಸರಕಾರವು ಪೆಟ್ರೋಲ್, ಡೀಸೆಲ್ ಬೆಲೆ ಏರಿಸಿರುವುದನ್ನು ಖಂಡಿಸಿ ಬಿಜೆಪಿ ಮಂಗಳೂರು ನಗರ ದಕ್ಷಿಣ ಮಂಡಲದ ವತಿಯಿಂದ ನಗರದ ಪಿವಿಎಸ್ ವೃತ್ತದ ಬಳಿ ಗುರುವಾರ ರಸ್ತೆ ತಡೆ ನಡೆಸಿ ಪ್ರತಿಭಟನೆ ಮಾಡಲಾಯಿತು. ಈ ಸಂದರ್ಭ ಕೆಲಕಾಲ ಮಾನವ ಸರಪಳಿ ರಚಿಸಿ ವಾಹನ ಸಂಚಾರಕ್ಕೆ ತಡೆಯೊಡ್ಡಿದರು. ಅಲ್ಲದೆ, ಪುತ್ತೂರು, ಸುರತ್ಕಲ್‌ನಲ್ಲೂ ಬಿಜೆಪಿ ಪ್ರತಿಭಟನೆ ನಡೆಸಿತು.

ರಸ್ತೆ ತಡೆಗೂ ಮುನ್ನ ಮಾತನಾಡಿದ ಸಂಸದ ಬ್ರಿಜೇಶ್ ಚೌಟ, ರಾಜ್ಯ ಕಾಂಗ್ರೆಸ್ ಸರಕಾರದಲ್ಲಿ ಆಂತರಿಕ ಕಲಹ ವಿದೆ. ಜನರ ಗಮನ ಬೇರೆಡೆಗೆ ಸೆಳೆಯಲು ತೈಲಬೆಲೆ ಏರಿಕೆ ಮಾಡಿದೆ. ಆ ಮೂಲಕ ಜನ ಸಾಮಾನ್ಯರಿಗೆ ಸಿದ್ದರಾಮಯ್ಯ ಸರಕಾರ ಬರೆ ಹಾಕಿದೆ ಎಂದು ಆರೋಪಿಸಿದರು.

ಲೋಕಸಭಾ ಚುನಾವಣೆಯಲ್ಲಿ ಪ್ರಧಾನಿ ಮೋದಿಯನ್ನು ರಾಜ್ಯದ ಜನತೆ ಬೆಂಬಲಿಸಿದ್ದಕ್ಕೆ ಶಿಕ್ಷೆ ನೀಡುವ ರೀತಿಯಲ್ಲಿ ತೈಲಬೆಲೆ ಹೆಚ್ಚಳ ಮಾಡಲಾಗಿದೆ. ಗ್ಯಾರಂಟಿ ಯೋಜನೆಗಳನ್ನು ಸಮರ್ಪಕವಾಗಿ ಅನುಷ್ಠಾನ ಮಾಡಲಾಗದೆ ಜನ ಸಾಮಾನ್ಯರಿಗೆ ಹೊಡೆತ ನೀಡಿವೆ. ತೈಲಬೆಲೆ ಏರಿಕೆ ಹಿಂಪಡೆಯದಿದ್ದರೆ ರಾಜ್ಯ ವಿಧಾನಸಭೆಯ ಅಧಿವೇಶನದಲ್ಲೂ ಶಾಸಕರು ಹೋರಾಟ ಮಾಡಲಿದ್ದಾರೆ ಎಂದರು.

ಶಾಸಕ ವೇದವ್ಯಾಸ ಕಾಮತ್, ಮೇಯರ್ ಸುಧೀರ್ ಶೆಟ್ಟಿ ಕಣ್ಣೂರು, ಬಿಜೆಪಿ ಜಿಲ್ಲಾ ಪ್ರಧಾನ ಕಾರ್ಯದರ್ಶಿ ಯತೀಶ್ ಆರ್ವಾರ್, ಮಾಜಿ ವಿಧಾನ ಪರಿಷತ್ ಸದಸ್ಯ ಮೋನಪ್ಪ ಭಂಡಾರಿ, ಮೀನುಗಾರಿಕಾ ಅಭಿವೃದ್ಧಿ ನಿಗಮದ ಮಾಜಿ ಅಧ್ಯಕ್ಷ ನಿತಿನ್‌ಕುಮಾರ್, ಮುಡಾ ಮಾಜಿ ಅಧ್ಯಕ್ಷ ರವಿಶಂಕರ ಮಿಜಾರ್, ಮಂಗಳೂರು ದಕ್ಷಿಣ ಮಂಡಲ ಅಧ್ಯಕ್ಷ ರಮೇಶ್ ಕಂಡೆಟ್ಟು, ವಿಜಯಕುಮಾರ್ ಶೆಟ್ಟಿ, ಮತ್ತಿತರರು ಭಾಗವಹಿಸಿದ್ದರು.

ರಾಜ್ಯ ಕಾಂಗ್ರೆಸ್ ಸರಕಾರವು ಪೆಟ್ರೋಲ್, ಡೀಸೆಲ್ ಬೆಲೆ ಏರಿಸಿರುವುದನ್ನು ಖಂಡಿಸಿ ಬಿಜೆಪಿ ಮಂಗಳೂರು ನಗರ ದಕ್ಷಿಣ ಮಂಡಲದ ವತಿಯಿಂದ ನಗರದ ಪಿವಿಎಸ್ ವೃತ್ತದ ಬಳಿ ರಸ್ತೆ ತಡೆ ನಡೆಸಿ ಪ್ರತಿಭಟನೆ ಮಾಡಲಾಯಿತು.

ತೈಲ ಬೆಲೆ ಇಳಿಸದಿದ್ದರೆ ಜಿಲ್ಲೆ ಬಂದ್

ರಾಜ್ಯದ ಕಾಂಗ್ರೆಸ್ ಸರ್ಕಾರ ರಾಜ್ಯದ ಕಾಂಗ್ರೆಸ್ ಸರಕಾರ ತೈಲ ಬೆಲೆ ಇಳಿಸದೆ ಹೋದರೆ ಬಿಜೆಪಿ ಜಿಲ್ಲಾ ಬಂದ್‌ಗೆ ಕರೆ ನೀಡಬೇಕಾಗುತ್ತದೆ ಎಂದು ಶಾಸಕ ಡಾಕ್ಟರ್ ಭರತ್ ಶೆಟ್ಟಿ ಎಚ್ಚರಿಕೆ ನೀಡಿದ್ದಾರೆ. ಸುರತ್ಕಲ್‌ನ ಕುಳಾಯಿಯಲ್ಲಿ ಮಾತನಾಡಿದ ಶಾಸಕರು, ತೈಲ ದರ ಏರಿಕೆ ವಿರುದ್ಧ ಹೆದ್ದಾರಿ ತಡೆ ನಡೆಸಿ ರಾಜ್ಯ ಸರಕಾರದ ವಿರುದ್ಧ ಗುಡುಗಿದರು.

ಜನರ ಬದುಕು ಹಾಳಾಗುತ್ತಿದೆ

ರಾಜ್ಯ ಸರಕಾರ ತೈಲ ಬೇಲೆ ಸೇರಿ ಅಗತ್ಯ ವಸ್ತುಗಳ ದರ ಏರಿಕೆ ಮಾಡಿರುವುದನ್ನು ಖಂಡಿಸಿ ಗುರುವಾರ ಪುತ್ತೂರು ಬಿಜೆಪಿಯಿಂದ ಸರಕಾರಿ ಬಸ್ ನಿಲ್ದಾಣದ ಮುಂಭಾಗ ರಸ್ತೆ ತಡೆ ನಡೆಸಿ ಪ್ರತಿಭಟಿಸಿದರು. ಮಾಜಿ ಶಾಸಕ ಸಂಜೀವ ಮಠಂದೂರು ಮಾತನಾಡಿ, ರೈತರ ಆತ್ಮಹತ್ಯೆ ನಡೆಯುತ್ತಿದೆ. ಇದರ ನಡುವಿನಲ್ಲಿ ಪೆಟ್ರೋಲ್ ಡೀಸಲ್ ದರ ಏರಿಕೆ ಮಾಡಿ ಜನರ ಬದುಕನ್ನು ಬರ್ಬರಗೊಳಿಸುವ ಕಾರ್ಯವಾಗಿದೆ ಎಂದರು.

ಕಲ್ಲಾಪು ವಿವಿಧ ಕಾಮಗಾರಿಗಳ ಜಾರಿಗೆ ನಾಗರಿಕ ಒಕ್ಕೂಟ ಆಗ್ರಹ

ಉಳ್ಳಾಲ: ಜನಸಂದಣಿ ಪ್ರದೇಶ ತೊಕ್ಕೊಟ್ಟು ಕಲ್ಲಾಪು ಜಂಕ್ಷನ್ನಿನಲ್ಲಿ ರಾಷ್ಟ್ರೀಯ ಹೆದ್ದಾರಿ ದಾಟಲು ಪಾದಚಾರಿಗಳು ಕಷ್ಟಪಡುತ್ತಿದ್ದು, ಈಗಾಗಲೇ ವಾಹನ ಅಪಘಾತದಿಂದ ಮೂರು ಅಮೂಲ್ಯ ಜೀವ ಬಲಿಯಾಗಿದ್ದು, ತಕ್ಷಣವೇ ಸಿಗ್ನಲ್, ಸರ್ವಿಸ್ ರಸ್ತೆ, ಅಂಡರ್ ಪಾಸ್, ಯುಟರ್ನ್ ಯೋಜನೆಯನ್ನು ರೂಪಿಸಬೇಕಿದೆ. ಇಲ್ಲವಾದಲ್ಲಿ ಕಲ್ಲಾಪು ನಾಗರಿಕ ಒಕ್ಕೂಟದ ಆಶ್ರಯದಲ್ಲಿ ಹೋರಾಟಕ್ಕೆ ಇಳಿಯುವುದು ಅನಿವಾರ್ಯ ಎಂದು ನಿವೃತ್ತ ಉಪನ್ಯಾಸಕ ಇಕ್ಬಾಲ್ ಹೇಳಿದರು.

ತೊಕ್ಕೊಟ್ಟು ಸೇವಾಸೌಧದ ಉಳ್ಳಾಲ ಪ್ರೆಸ್ ಕ್ಲಬ್ ನಲ್ಲಿ ಆಯೋಜಿಸಿದ ಸುದ್ದಿಗೋಷ್ಠಿಯಲ್ಲಿ ಮಾತನಾಡಿ ತೊಕ್ಕೊಟ್ಟು ಸಮೀಪದ ಕಲ್ಲಾಪು ಜಂಕ್ಷನ್ ವಾಣಿಜ್ಯ ಪ್ರದೇಶವಾಗಿ ಹೊರಹೊಮ್ಮಿದೆ. ಬಹುಮಹಡಿ ಕಟ್ಟಡಗಳು, ವಾಣಿಜ್ಯ ಮಳಿಗೆಗಳು, ಗ್ಲೋಬಲ್ ಮಾರುಕಟ್ಟೆ, ಮಸೀದಿ, ಮದರಸ ಸೇರಿದಂತೆ ನೂರಾರು ಮನೆಗಳು ಇರುವ ಪ್ರದೇಶವಾಗಿರುವುದರಿಂದ ಜನಸಂದಣಿ ಹೆಚ್ಚಿದೆ. ಮಹಿಳೆಯರು, ಮಕ್ಕಳು, ಕಾರ್ಮಿಕರು, ವೃದ್ದರು, ವಿದ್ಯಾರ್ಥಿಗಳು ನಿತ್ಯ ಸಾವಿರಾರು ಸಂಖ್ಯೆಯಲ್ಲಿ ರಾ.ಹೆ. ದಾಟಬೇಕಿದೆ. ಆದರೆ ವಾಹನ ಸಂಖ್ಯೆ ಹೆದ್ದಾರಿ ಹಾಗೂ ಒಳರಸ್ತೆಗಳಲ್ಲಿ ಹೆಚ್ಚಿರುವುದರಿಂದ ಇಡೀ ಜಂಕ್ಷನ್ ಇಕ್ಕಟ್ಟಾಗಿ ಹೋಗಿದೆ. ಈಗಾಗಲೇ ಜಂಕ್ಷನ್ನಿನಲ್ಲೇ ಎರಡು ಅಪಘಾತಗಳು ಸಂಭವಿಸಿ ಮೂರು ಅಮೂಲ್ಯ ಜೀವಗಳ ಬಲಿಯಾಗಿದೆ. ಬಸ್ಸು ನಿಲ್ದಾಣವೂ ಜಂಕ್ಷನ್ನಿನಲ್ಲೇ ಇರುವುದರಿಂದ ಪಾದಚಾರಿಗಳು ಜೀವಭಯದೊಂದಿಗೆ ನಡೆದುಕೊಂಡು ಹೋಗುವ ದುಸ್ಥಿತಿ ಇದೆ. ಕಳೆದ ಎರಡು ವರ್ಷಗಳಿಂದ ಪೊಲೀಸ್ ಇಲಾಖೆ, ರಾ.ಹೆ.ಪ್ರಾಧಿಕಾರಕ್ಕೆ ದೂರು ಸಲ್ಲಿಸಿದರೂ ಬೇಡಿಕೆಗಳ ಈಡೇರಿಕೆಯಾಗಿಲ್ಲ. ಸಂಚಾರಿ ಠಾಣೆಯಿಂದ ಒಂದು ಪೊಲೀಸ್ ಸಿಬ್ಬಂದಿಯನ್ನು ನೇಮಿಸಲಾದರೂ, ಅವರಿಗೂ ವಾಹನ ಸಂಚಾರ ಹಾಗೂ ಪಾದಚಾರಿಗಳ ನಿಯಂತ್ರಣ ಸಾಧ್ಯವಾಗುತ್ತಿಲ್ಲ. ಆದಷ್ಟು ಬೇಗ ಸಿಗ್ನಲ್, ಸರ್ವಿಸ್ ರಸ್ತೆ, ಅಂಡರ್ ಪಾಸ್, ಯುಟರ್ನ್ ಯೋಜನೆಯನ್ನು ರೂಪಿಸಬೇಕಿದೆ. ಇಲ್ಲವೆಂದಲ್ಲಿ ಕಲ್ಲಾಪು ನಾಗರಿಕ ಒಕ್ಕೂಟದ ಆಶ್ರಯದಲ್ಲಿ ಹೋರಾಟಕ್ಕೆ ಇಳಿಯಲಿದ್ದೇವೆ ಎಂದರು.

ಸಾಮಾಜಿಕ ಕಾರ್ಯಕರ್ತ ನಫೀಝ್ ಶೇಖ್ ಮಾತನಾಡಿ, ವಾಹನ ಗಣತಿ, ಪಾದಚಾರಿಗಳ ಗಣತಿ ಆಧರಿಸಿ ಅಂಡರ್ ಪಾಸ್, ಸರ್ವಿಸ್ ರಸ್ತೆ ನಿರ್ಮಿಸುವುದು ಹೆದ್ದಾರಿ ಪ್ರಾಧಿಕಾರಕ್ಕೆ ಇರುವ ಕಾನೂನು. ಆದರೆ ಅವೆಲ್ಲ ಬಿಟ್ಟು ಜನಸಂಚಾರವೇ ವಿರಳ ಇರುವ ಕೋಟೆಕಾರು ಉಚ್ಚಿಲ ಬಳಿ ಅಂಡರ್ ಪಾಸ್ ನಿರ್ಮಿಸಲಾಗಿದೆ. ಇಂತಹ ಅವೈಜ್ಞಾನಿಕ ಕ್ರಮಗಳಿಂದ ಕಲ್ಲಾಪು ಭಾಗದ ಜನ ತೊಂದರೆ ಅನುಭವಿಸುತ್ತಿದ್ದಾರೆ ಎಂದು ಆರೋಪಿಸಿದರು.

ಈ ಸಂದರ್ಭ ಕಲ್ಲಾಪು ನಾಗರಿಕ ಒಕ್ಕೂಟ ಅಧ್ಯಕ್ಷ ಇಸ್ಹಾಕ್ ಕಲ್ಲಾಪು,ಗೌರವ ಅಧ್ಯಕ್ಷ ಮುಹಮ್ಮದ್ ಕಲ್ಲಾಪು, ಕಲ್ಲಾಪು ಜುಮಾ ಮಸೀದಿ ಮಾಜಿ ಅಧ್ಯಕ್ಷ ಫಾರೂಕ್ ಕಲ್ಲಾಪು, , ಸಾಮಾಜಿಕ ಕಾರ್ಯಕರ್ತ ಅಬ್ದುಲ್ ಲತೀಫ್ ,ನಫೀಝ್ ಶೇಖ್ ಕಲ್ಲಾಪು ಉಪಸ್ಥಿತರಿದ್ದರು.

ಮಾನಸಿಕ ಆರೋಗ್ಯಕ್ಕೆ ಯೋಗಾಭ್ಯಾಸ: ಡಿಎಚ್‌ಒ

ಚಿಕ್ಕಮಗಳೂರು: ಯೋಗವು ಮನಸ್ಸು ಮತ್ತು ದೇಹವನ್ನು ಪುನರುಜ್ಜೀವನಗೊಳಿಸುವ ಸಾಮರ್ಥ್ಯವನ್ನು ಹೊಂದಿದೆ. ದೈಹಿಕ ಹಾಗೂ ಮಾನಸಿಕ ಆರೋಗ್ಯಕ್ಕಾಗಿ ಪ್ರತಿನಿತ್ಯ ಯೋಗಾಭ್ಯಾಸ ಮಾಡಿ ಎಂದು ಜಿಲ್ಲಾ ಆರೋಗ್ಯ ಮತ್ತು ಕುಟುಂಬ ಕಲ್ಯಾಣಾಧಿಕಾರಿ ಡಾ. ಅಶ್ವಥ್ ಬಾಬು ತಿಳಿಸಿದರು.

ಜಿಲ್ಲಾಡಳಿತ, ಜಿಲ್ಲಾ ಪಂಚಾಯಿತಿ, ಜಿಲ್ಲಾ ಆಯುಷ್ ಇಲಾಖೆ, ಜಿಲ್ಲಾ ಆರೋಗ್ಯ ಮತ್ತು ಕುಟುಂಬ ಕಲ್ಯಾಣ ಇಲಾಖೆ ಹಾಗೂ ಇತರ ಇಲಾಖೆಗಳ ಸಹಯೋಗದೊಂದಿಗೆ 10ನೇ ಅಂತಾರಾಷ್ಟ್ರೀಯ ಯೋಗ ದಿನದ ಅಂಗವಾಗಿ ಇಂದು ನಗರದ ತಾಲೂಕು ಕಚೇರಿ ಆವರಣದಲ್ಲಿ ಯೋಗ ಜಾಥಾಕ್ಕೆ ಹಸಿರು ನಿಶಾನೆ ತೋರಿಸಿ ಅವರು ಮಾತನಾಡಿದರು.

ಪ್ರತಿನಿತ್ಯ ಯೋಗ ಮಾಡುವುದರಿಂದ ದೈಹಿಕ, ಮಾನಸಿಕ, ಭಾವನಾತ್ಮಕ ಮತ್ತು ಆಧ್ಯಾತ್ಮಕ ಯೋಗಕ್ಷೇಮಕ್ಕೆ ಅಸಂಖ್ಯಾತ ಪ್ರಯೋಜನಗಳನ್ನು ನೀಡುತ್ತದೆ. ಸಮಾಜದ ಸ್ವಾಸ್ಥ್ಯ ಕಾಪಾಡುವಲ್ಲಿ ಯೋಗವು ಮಹತ್ವದ್ದಾಗಿದೆ. ಸಾರ್ವಜನಿಕರಲ್ಲಿ ಯೋಗದ ಮಹತ್ವದ ಕುರಿತು ಅರಿವು ಮೂಡಿಸಿ ಉತ್ತಮ ಸಮಾಜ ನಿರ್ಮಾಣ ಮಾಡುವುದೆ ನಮ್ಮ ಉದ್ದೇಶ ಎಂದು ಹೇಳಿದರು.

ಜಿಲ್ಲಾ ಆಯುಷ್ ಅಧಿಕಾರಿ ಡಾ. ಗೀತಾ ಮಾತನಾಡಿ ಯೋಗ ನಡಿಗೆಯು ನಮ್ಮ ಜೀವನದ ಒಂದು ಭಾಗವಾಗಿದ್ದು, ಇದರಿಂದ ಎಲ್ಲಾ ಸಾಂಕ್ರಾಮಿಕವಲ್ಲದ ಕಾಯಿಲೆಗಳನ್ನು ದೂರಮಾಡಬಹುದು ಯೋಗದ ನಿಯಮಿತ ಅಭ್ಯಾಸದಿಂದ ಶಿಸ್ತುಬದ್ಧ ಮತ್ತು ಸಂತೋಷದ ಜೀವನವನ್ನು ನಡೆಸಲು ಸಾಧ್ಯವಾಗುತ್ತದೆ ಹಾಗೂ ಮಾನಸಿಕ ಒತ್ತಡದಿಂದ ದೂರ ಉಳಿದು ರಕ್ತದೊತ್ತಡ ಕಡಿಮೆ ಮಾಡಿ ಆರೋಗ್ಯವಂತರಾಗಿರಲು ಸಹಕರಿಸುತ್ತದೆ ಎಂದ ಅವರು ಪ್ರತಿಯೊಬ್ಬರು ದಿನ ನಿತ್ಯ ಯೋಗಾಭ್ಯಾಸ ಮಾಡಿ ಆರೋಗ್ಯವಂತರಾಗಿ ಎಂದರು.ತಾಲೂಕು ವೈದ್ಯಾಧಿಕಾರಿ ಡಾ. ಸೀಮಾ ಮಾತನಾಡಿ ಪ್ರಸ್ತುತ ಸಮಾಜದಲ್ಲಿ ಜನರು ಒತ್ತಡ ಹಾಗೂ ಇತರೆ ಗಡುವುಗಳ ನಡುವೆ ತಮ್ಮ ಜೀವನವನ್ನು ಸಾಗಿಸುತ್ತಿದ್ದಾರೆ. ತಮ್ಮ ಮನಸ್ಸಿನ ಮೇಲೆ ಹಿಡಿತವಿದ್ದರೆ ಇತರರೊಂದಿಗೆ ಉತ್ತಮ ಬಾಂಧವ್ಯದಿಂದರಬಹುದು. ಯೋಗ ಮಾಡುವುದರಿಂದ ಇವುಗಳೆಲ್ಲವು ಸಾಧ್ಯ. ಪ್ರತಿಯೊಬ್ಬರು ತಮ್ಮ ಆರೋಗ್ಯದ ಬಗ್ಗೆ ಕಾಳಜಿ ವಹಿಸಿ ಎಂದು ತಿಳಿಸಿದರು.

ಕಾರ್ಯಕ್ರಮದಲ್ಲಿ ಬ್ರಹ್ಮ ಕುಮಾರಿ ಈಶ್ವರಿ ವಿಶ್ವ ವಿದ್ಯಾನಿಲಯದ ಭಾಗ್ಯಕ್ಕ, ಆರೋಗ್ಯ ಇಲಾಖೆ ಅಧಿಕಾರಿ, ಸಿಬ್ಬಂದಿಗಳು ಮತ್ತು ಸ್ಕೌಟ್ಸ್ ಅಂಡ್ ಗೈಡ್ಸ್ ವಿದ್ಯಾರ್ಥಿಗಳು ಹಾಜರಿದ್ದರು.

ರಾಮೋಜಿರಾವ್ ದೂರದೃಷ್ಟಿಯ ಉದ್ಯಮಿ

ಮಂಗಳೂರು: ರಾಮೋಜಿರಾವ್ ಅವರು ದೂರದೃಷ್ಟಿತ್ವವುಳ್ಳವರು. ಉಪ್ಪಿನಕಾಯಿ ಮೂಲಕ ಒಂದು ಬೃಹತ್ ಉದ್ಯಮ ಆರಂಭಿಸಬಹುದು ಎಂದು ಬಹಳಷ್ಟು ವರ್ಷಗಳ ಹಿಂದೆಯೇ ಆಲೋಚನೆ ಮಾಡಿದವರು ಎಂದು ವಿಜಯ ಕರ್ನಾಟಕ ದಿನಪತ್ರಿಕೆಯ ನಿವೃತ್ತ ಸ್ಥಾನೀಯ ಸಂಪಾದಕ , ಹಿರಿಯ ಪತ್ರಕರ್ತ ಕುಮಾರನಾಥ್ ಹೇಳಿದರು.

ನಗರದ ಎ.ಬಿ.ಶೆಟ್ಟಿ ವೃತ್ತದ ಬಳಿಯಿರುವ ಮಾರ್ಗದರ್ಶಿ ಚಿಟ್ಸ್ ಫೈ. ಲಿಮಿಟೆಡ್ ಕಚೇರಿಯಲ್ಲಿ ನಡೆದ ರಾಮೋಜಿ ರಾವ್ ಅವರ ಶ್ರದ್ಧಾಂಜಲಿ ಸಭೆಯಲ್ಲಿ ರಾಮೋಜಿ ರಾವ್ ಅವರ ಭಾವಚಿತ್ರಕ್ಕೆ ಪುಷ್ಪಾರ್ಚನೆ ಬಳಿಕ ಮಾತನಾಡಿದ ಅವರು, ಆ ಬಳಿಕ ಅವರು ಈನಾಡು ಪತ್ರಿಕೆಯನ್ನು ಆರಂಭಿಸಿದರು. ಈನಾಡು ಪತ್ರಿಕೆ ಆಂದ್ರಪ್ರದೇಶದ ಮೇಲ್ಮನೆಯನ್ನೇ ರದ್ದುಮಾಡುವ ಮಟ್ಟಿಗೆ ಸುದ್ದಿ ಮಾಡಿ ಗಮನಸೆಳೆದಿತ್ತು. ಆ ಬಳಿಕ ರಾಮೋಜಿ ರಾವ್ 13 ಚ್ಯಾನೆಲ್ ಅನ್ನು ಕಟ್ಟಿದವರು. ಅವರು ಆರಂಭಿಸಿದ ಮಾರ್ಗದರ್ಶಿ ಚಿಟ್ಸ್ ಫಂಡ್ 60 ವರ್ಷಗಳ ಬಳಿಕವೂ ಇದೆಯೆಂದರೆ ನಂಬಿಕೆ ವಿಶ್ವಾಸಾರ್ಹತೆಯೇ ಕಾರಣ ಎಂದರು.

ಚಿತ್ರನಟ ಮೈಮ್ ರಾಮದಾಸ್ ಮಾತನಾಡಿ ರಾಮೋಜಿ ರಾವ್ ಅವರು ನಮ್ಮ ಅನ್ನದಾತರು. ನಮ್ಮ ಭವಿಷ್ಯ ರೂಪಿಸಿದವರು. ಅವರು ಬದುಕಿದ್ದಾಗಲೇ ದಂತಕತೆಯಾದವರು. ಬಹಳ ಹಿಂದೆಯೇ ಅವರು ರಾಮೋಜಿ ಫಿಲ್ಮ್ ಸಿಟಿ ಎಂಬ ಬೃಹತ್ ವಿಸ್ಮಯವೊಂದನ್ನು ಕಟ್ಟುವ ಧೈರ್ಯ ಮಾಡಿದವರು. ಕನ್ನಡ ಚ್ಯಾನೆಲ್ ಬಗ್ಗೆ ನಿರೀಕ್ಷೆಯಿತ್ತು. ಅಂದು ಈಟಿವಿಯಲ್ಲಿ 120 ಮಂದಿಯ ಡೆಸ್ಕ್ ನಲ್ಲಿ 40 ಮಂದಿ ಕರಾವಳಿಯವರಿದ್ದರು. ಯಾರೆಲ್ಲಾ ಅಂದು ಈಟಿವಿಯಲ್ಲಿ ದುಡಿದವರು ಈಗ ಎಲ್ಲರಿಗೂ ಮಾರ್ಗದರ್ಶಿಗಳಾದವರು. ಇಲ್ಲಿ ಕೆಲಸ ಮಾಡಿದವರು ಪ್ರಬುದ್ಧರು ಎಂಬ ಭಾವನೆ ಇದೆ ಎಂದರು.

ಕಾನೂನು ಸೇವಾ ಪ್ರಾಧಿಕಾರದ ಪ್ಯಾನೆಲ್ ಅಡ್ವೋಕೇಟ್ ಸುಕೇಶ್ ಕುಮಾರ್ ಶೆಟ್ಟಿ ಮಾತನಾಡಿ, ರಾಮೋಜಿ ರಾವ್ ಕರ್ನಾಟಕದ ಪತ್ರಿಕೋದ್ಯಮಕ್ಕೆ ದೊಡ್ಡ ಕೊಡುಗೆ ನೀಡಿದವರು ಎಂದರು.

ಉದ್ಯಮಿ ಗೋಪಿನಾಥ್ ಭಟ್ ಮುನಿಯಾಲು ಮಾತನಾಡಿ ಮಾರ್ಗದರ್ಶಿ ವಿಶ್ವಾಸಾರ್ಹ ಸಂಸ್ಥೆ. ಈ ಸಂಸ್ಥೆಯನ್ನು 60 ವರ್ಷಗಳ ಹಿಂದೆಯೆ ಕಟ್ಟಿ ಬೆಳೆಸಿದ ರಾಮೋಜಿ ರಾವ್ ಅವರು ವಿವಿಧ ಕ್ಷೇತ್ರಗಳಲ್ಲಿ ಸಾಧನೆ ಮಾಡಿ ಯಶಸ್ವಿಯಾದವರು ಎಂದರು.

ಈಟಿವಿ ಭಾರತ ಹಿರಿಯ ವರದಿಗಾರ ವಿನೋದ್ ಪುದು ಅವರು ಚೇರ್ ಮೆನ್ ಸಂದೇಶ ವನ್ನು ವಾಚನ ಮಾಡಿದರು.

ಕಾರ್ಯಕ್ರಮದಲ್ಲಿ ಮಾರ್ಗದರ್ಶಿ ಚಿಟ್ ಫೈ ಲಿಮಿಟೆಡ್ ನ ಮಂಗಳೂರು ವಿಭಾಗದ ಮ್ಯಾನೇಜರ್ ನಿತಿನ್ ಕುಮಾರ್, ಮಾರ್ಗದರ್ಶಿ ಸಂಸ್ಥೆಯ ಪ್ಯಾನೆಲ್ ಅಡ್ವೋಕೇಟ್ ಪ್ರಫುಲ್ಲ ಪ್ರೇಮ್ ಉಪಸ್ಥಿತರಿದ್ದರು. ಮಾರ್ಗದರ್ಶಿ ಸಿಬ್ಬಂದಿ ಸ್ವಪ್ನ ಸ್ವಾಗತಿಸಿದರು.

ಕೋಟಿ ವೆಚ್ಚದಲ್ಲಿ ಬಂಟ್ವಾಳದ ಕೆರೆ ಅಭಿವೃದ್ಧಿ

ಬಂಟ್ವಾಳ: ಬಂಟ್ವಾಳನಗರ ಯೋಜನಾ ಪ್ರಾಧಿಕಾರದ ವತಿಯಿಂದ ಪುರಸಭಾ ವ್ಯಾಪ್ತಿಯಲ್ಲಿರುವ ಮೂರು ಕೆರೆಗಳನ್ನು ಒಂದು ಕೋಟಿ ರೂ. ವೆಚ್ಚದಲ್ಲಿ ಸಣ್ಣ ನೀರಾವರಿ ಇಲಾಖೆಯ ಮೂಲಕ ಅಭಿವೃದ್ಧಿ ಪಡಿಸಲು ನಿರ್ಧರಿಸಲಾಗಿದೆ ಎಂದು ಬಂಟ್ವಾಳ ನಗರ ಯೋಜನಾ ಪ್ರಾಧಿಕಾರದ ಅಧ್ಯಕ್ಷ ಬೇಬಿಕುಂದರ್ ತಿಳಿಸಿದ್ದಾರೆ.

ಬೂಡಾ ಅಧ್ಯಕ್ಷರಾಗಿ ಗುರುವಾರ ನಾಮನಿರ್ದೇಶಿತ ಸದಸ್ಯರ ಮೊದಲ ಸಭೆ ನಡೆಸಿದ ಬಳಿಕ ವಾರ್ಷಿಕ ಬಜೆಟ್ ಹಾಗೂ ಯೋಜನೆಗಳ ಬಗ್ಗೆ ಸುದ್ದಿಗಾರರಿಗೆ ಮಾಹಿತಿ ನೀಡಿದ ಅವರು ಬಂಟ್ವಾಳದ ಅರ್ಬಿಗುಡ್ಡೆ 2.50 ಎಕರೆಯಲ್ಲಿರುವ ಕೆರೆ, ನರಹರಿ ಪರ್ವತದ ಬಳಿರುವ 45 ಸೆಂಟ್ಸ್ ನಲ್ಲಿರುವ ಕೆರೆ ಹಾಗೂ ಪಾಣೆಮಂಗಳೂರು ಸಮೀಪದ ಬೋಳಂಗಡಿಯಲ್ಲಿ 18 ಸೆಂಟ್ಸ್ ನಲ್ಲಿರುವ ಕೆರೆಗಳನ್ನು ಅಭಿವೃದ್ಧಿ ಮಾಡಲು ನಿರ್ಣಯ ಕೈಗೊಳ್ಳಲಾಗಿದೆ ಎಂದರು.

ವಿವಿಧ ಮೂಲಗಳಿಂದ ಬಂದಿರುವ 4 ಕೋ.ರೂ. ವಿನಲ್ಲಿ ಈ ಮೂರು ಕೆರೆಗಳ ಅಭಿವೃದ್ಧಿಗೆ 1ಕೋ.ರೂ. ವನ್ನು ಮೀಸಲಿಡಲಾಗಿದೆ.ನಾಗರಿಕ ಸೌಲಭ್ಯದಡಿಯಲ್ಲಿ ಬೂಡಾ ವ್ಯಾಪ್ತಿಯಲ್ಲಿರುವ 6 ನಿವೇಶನವನ್ನು ಕಾನೂನಾತ್ಮಕವಾಗಿ ಹಂಚಿಕೆ ಮಾಡುವ ಮೂಲಕ ಇದರಿಂದ ಬರುವ ಆದಾಯದಿಂದ ಪುರಸಭೆಯ ಸರ್ವೋತ್ತೋಮ ಅಭಿವೃದ್ದಿಗೆ ಸಹಕರಿಸಲು ತೀರ್ಮಾನಿಸಲಾಗಿದೆ ಎಂದು ಅಧ್ಯಕ್ಷ ಬೇಬಿಕುಂದರ್ ವಿವರಿಸಿದರು.

ಪುರಸಭೆ ಮತ್ತು ಬೂಡಗೆ ಸಂಬಂಧಿಸಿದಂತೆ ಅನೇಕ ಕಡೆಗಳಲ್ಲಿ ಜಮೀನು ಒತ್ತುವರಿಯಾಗಿದ್ದು, ಅದೆಲ್ಲವನ್ನು ಕಾನೂನು ಚೌಕಟ್ಟಿನಲ್ಲಿ ವಾಪಸು ಪಡೆಯುವ ನಿಟ್ಟಿನಲ್ಲಿ ಕಠಿಣ ಕ್ರಮಗಳನ್ನು ಕೈಗೊಳ್ಳಲು ನಿರ್ಣಯಿಲಾಗಿದೆ ಎಂದ ಅವರು ಸುಂದರ ಬಂಟ್ವಾಳ ನಿರ್ಮಾಣ, ಜನರು ನೆಮ್ಮದಿ ಬದುಕು ನಡೆಸಬೇಕೆಂಬ ನಿಟ್ಟಿನಲ್ಲಿ ಬೂಡಾ ಕನಸನ್ನು ಹೊಂದಿ ಕಾರ್ಯನಿರ್ವಹಸಲಿದೆ ಎಂದರು.

ಪುರಸಭಾ ವ್ಯಾಪ್ತಿಗೆ ಸಂಬಂಧಿಸಿದಂತೆ ಶೀಘ್ರವೇ ಹಿರಿಯ ನಾಗರಿಕರ ಸಭೆ ಕರೆದು ಸಲಹೆ ಪಡೆದು ಸಮಸ್ಯೆಗಳ ಪರಿಹಾರಕ್ಕೆ ಪ್ರಯತ್ನಿಸಲಾಗುವುದು ಎಂದ ಅವರು ಅಗತ್ಯದ ಕೆಲಸಕ್ಕಾಗಿ ಕಚೇರಿಗೆ ಬರುವ ನಾಗರಿಕರಿಗೆ ಸಕಾಲದಲ್ಲಿ ಭ್ರಷ್ಟಾಚಾರ ರಹಿತ, ಪಾರದರ್ಶಕವಾಗಿ ಕಾರ್ಯನಿರ್ವಹಿಸಲು ಅಧಿಕಾರಿಗಳಿಗೆ ಸೂಚಿಸಲಾಗಿದೆ ಎಂದರು.

ಬಿ.ಸಿ.ರೋಡಿನ ಟ್ರಾಫಿಕ್ ಸಮಸ್ಯೆ ನಿವಾರಣೆಗಾಗಿ ಕ್ರಮಕೈಗೊಳ್ಳುವ ನಿಟ್ಟಿನಲ್ಲಿ ಸಭೆಯಲ್ಲಿ ಚರ್ಚಿಸಲಾಗಿದೆ. ಅನಧಿಕೃತ ಕಟ್ಟಡಗಳು ಮತ್ತು ಹೊಸ ಕಟ್ಟಡಗಳ ನಿರ್ಮಾಣಕ್ಕೆ ಕಾನೂನುಬದ್ಧವಾಗಿ ಪರಿಶೀಲನೆ ನಡೆಸಿ ಸಮಸ್ಯೆ ಪರಿಹಾರಕ್ಕೆ ಪ್ರಯತ್ನಿಸಲಾಗುವುದು,ಸಿಂಗಲ್ ಸೈಟ್ ಸಮಸ್ಯೆಯನ್ನು ನಿವಾರಿಸುವ ದೆಸೆಯಲ್ಲಿ ಕ್ರಮ ಕೈಗೊಳ್ಳಲು ನಿರ್ಧರಿಸಲಾಗಿದೆ ಎಂದು ಹೇಳಿದರು. ಬೂಡಾ ಕಾರ್ಯದರ್ಶಿ ಅಭಿಲಾಶ್, ಸದಸ್ಯರಾದ ಮನೋಹರ್ ಕುಲಾಲ್ ನೇರಂಬೋಳ್, ಹರೀಶ್ ಅಜ್ಜಿಬೆಟ್ಟು,ರಜಾಕ್ ಗೂಡಿನಬಳಿ ಉಪಸ್ಥಿತರಿದ್ದರು.

ಪ್ರಾಕೃತಿಕ ವಿಕೋಪ, ಅಗತ್ಯ ಕ್ರಮಕ್ಕೆ ಸೂಚನೆ

ಸುಳ್ಯ: ಪ್ರಾಕೃತಿಕ ವಿಕೋಪ ಎದುರಿಸಲು ಅಧಿಕಾರಿಗಳು 24 ಗಂಟೆಯೂ ಸನ್ನದವಾಗಿರಬೇಕು. 24 ಗಂಟೆ ಕಂಟ್ರೋಲ್ ರೂಂ ರೂಂ ತೆರೆಯಬೇಕು. ಗುಡ್ಡ ಜರಿತ, ಪ್ರವಾಹ ಉಂಟಾಗಬಹುದಾದ ಸ್ಥಳಗಳನ್ನು ಗುರುತಿಸಿ ಅಗತ್ಯ ಮುಂಜಾಗ್ರತಾ ಕ್ರಮ ಕೈಗೊಳ್ಳಬೇಕು, ಕಾಳಜಿ ಕೇಂದ್ರ ತೆರೆಯಲು ಅಗತ್ಯ ಸಿದ್ಧತೆ ಮಾಡಕೊಳ್ಳಬೇಕು ಎಂದು ಸುಳ್ಯ ತಾ.ಪಂ. ಆಡಳಿತಾಧಿಕಾರಿ ಉದಯ್ ಶೆಟ್ಟಿ ಸೂಚಿಸಿದ್ದಾರೆ.

ಸುಳ್ಯ ತಾಲೂಕು ಪಂಚಾಯಿತಿಯ ಸಾಮಾನ್ಯ ಸಭೆಯ ಅಧ್ಯಕ್ಷತೆ ವಹಿಸಿ ಮಾತನಾಡಿದರು. ಸಾರ್ವಜನಿಕ ಸ್ಥಳಗಳಲ್ಲಿ ಇರುವ ಅಪಾಯಕಾರಿ ಮರಗಳ ತೆರವು ಮಾಡಬೇಕು, ರಸ್ತೆಗಳ ಬದಿಯ ಚರಂಡಿ ರಿಪೇರಿ ಮತ್ತಿತರ ಕೆಲಸಗಳನ್ನು ಕೂಡಲೇ ಪೂರ್ತಿ ಮಾಡಬೇಕು ಎಂದು ಹೇಳಿದರು. ಇದಕ್ಕೆ ತಾಲೂಕಿನಲ್ಲಿ ಅಗತ್ಯ ಮುಂಜಾಗ್ರತ ಕೈಗೊಳ್ಳಲಾಗಿದೆ ಎಂದು ತಾಲೂಕು ಪಂಚಾಯಿತಿ ಕಾರ್ಯನಿರ್ವಾಹಕ ಅಧಿಕಾರಿ ರಾಜಣ್ಣ ತಿಳಿಸಿದರು.

ಸುಳ್ಯ ತಾಲೂಕಿನಲ್ಲಿ ಮೇಲ್ಚಾವಣಿ, ಗೋಡೆ ಮತ್ತಿತರ ದುರಸ್ತಿ ಮಾಡಬೇಕಾದ 92 ಶಾಲೆಗಳನ್ನು ಗುರುತಿಸಿ ಪಟ್ಟಿ ತಯಾರಿಸಲಾಗಿದೆ ಎಂದು ಕ್ಷೇತ್ರ ಶಿಕ್ಷಣಾಧಿಕಾರಿ ರಮೇಶ್ ಬಿ.ಇ. ತಿಳಿಸಿದರು. ವಿವಿಧ ಶಾಲೆಗಳಲ್ಲಿ 19 ಕೊಠಡಿ ಶಿಥಿಲ ಆಗಿದೆ. 33 ಶಾಲೆಗಳ ದುರಸ್ತಿಗೆ 97.1 ಲಕ್ಷ ಅನುದಾನ ಬಿಡುಗಡೆ ಆಗಿದೆ ಎಂದು ಅವರು ಮಾಹಿತಿ ನೀಡಿದರು.

ನಗರ ಪಂಚಾಯಿತಿಯ ಕಸ ವಿಲೇವಾರಿ ಮತ್ತು ತ್ಯಾಜ್ಯ ಘಟಕ ನಿರ್ಮಾಣದ ಸ್ಥಳದ ಕುರಿತು ಸಭೆಯಲ್ಲಿ ಚರ್ಚೆ ನಡೆಯಿತು. ಸ್ವಚ್ಛ ಭಾರತ್ ಮಿಷನ್ ಅಡಿಯಲ್ಲಿ ತ್ಯಾಜ್ಯ ನಿರ್ವಹಣೆ, ತ್ಯಾಜ್ಯ ಘಟಕ ನಿರ್ಮಾಣಕ್ಕೆ ಅನುದಾನ ಬರುತ್ತದೆ. ಈ ಅನುದಾನ ಬಳಕೆ ಮಾಡಿ ಅದಕ್ಕಾಗಿ ಸೂಕ್ತ ಜಾಗ ಗುರುತಿಸಿ ಎಂದು ಆಡಳಿತಾಧಿಕಾರಿ ನಗರ ಪಂಚಾಯಿತಿ ಮುಖ್ಯಾಧಿಕಾರಿಗೆ ಸೂಚನೆ ನೀಡಿದರು

ಸುಳ್ಯ ಶಿಶು ಅಭಿವೃದ್ಧಿ ಯೋಜನೆಯಡಿ 169 ಅಂಗನವಾಡಿ ಕೇಂದ್ರಗಳಿಗೆ 169 ಬಾಲ ವಿಕಾಸ ಸಮಿತಿಗಳ ಮುಖಾಂತರ ದಾನಿಗಳ ನೆರವಿನಿಂದ ಅಗ್ನಿ ನಂದಕ ಉಪಕರಣಗಳನ್ನು ಖರೀದಿಸಲು ಕ್ರಮ ವಹಿಸಲಾಗಿದೆ ಎಂದು ಶಿಶು ಅಭಿವೃದ್ಧಿ ಯೋಜನಾಧಿಕಾರಿ ಶೈಲಜಾ ದಿನೇಶ್ ಹೇಳಿದರು.

ತಾಲೂಕು ಪಂಚಾಯಿತಿ ಕಾರ್ಯನಿರ್ವಾಹಕ ಅಧಿಕಾರಿ ರಾಜಣ್ಣ, ಗ್ರೇಡ್ 2 ತಹಸೀಲ್ದಾರ್ ಮಂಜುನಾಥ್, ಪರೀಕ್ಷಾರ್ಥ ಐಎಫ್‌ಎಸ್ ಅಧಿಕಾರಿ ಅಕ್ಷಯ್ ಅಶೋಕ್ ಪ್ರಕಾಶ್ ಕಾರಂತ್ ಇದ್ದರು.

ವಿದ್ಯಾರ್ಥಿಗಳ ಗಮನ ಜ್ಞಾನದ ಕಡೆಗೆ ಇರಲಿ

ವಿದ್ಯಾಗಿರಿ: ಭಾಷಾ ಶಾಸ್ತ್ರದಲ್ಲಿ ಪರಿಣಿತಿ ಹೊಂದಿದಾಗ ಇಂಗ್ಲಿಷ್ ಅಧ್ಯಯನ ಸುಲಲಿತವಾಗುತ್ತದೆ ಎಂದು ತೆಂಕನಿಡಿಯೂರು ಸರಕಾರಿ ಪ್ರಥಮ ದರ್ಜೆ ಕಾಲೇಜು ಇಂಗ್ಲಿಷ್ ವಿಭಾಗದ ಮುಖ್ಯಸ್ಥ ಡಾ. ಪ್ರಸಾದ್ ರಾವ್ ಹೇಳಿದರು.

ಆಳ್ವಾಸ್ ಕಾಲೇಜಿನ ಸ್ನಾತಕೋತ್ತರ ಇಂಗ್ಲಿಷ್ ವಿಭಾಗದ ವತಿಯಿಂದ ಕಾಲೇಜಿನ ಎ.ವಿ ಹಾಲ್ ನಲ್ಲಿ ಬುಧವಾರ ನಡೆದ ಭಾಷಾಶಾಸ್ತ್ರ ವಿಷಯದ ಕುರಿತ ಅತಿಥಿ ಉಪನ್ಯಾಸ ಕಾರ್ಯಕ್ರಮದಲ್ಲಿ ಅವರು ಮಾತನಾಡಿದರು.

ಇತ್ತೀಚಿನ ದಿನಗಳ ಶಿಕ್ಷಣ ವ್ಯವಸ್ಥೆಯಲ್ಲಿ ತಜ್ಞ ಅಧ್ಯಾಪಕರ ಕೊರತೆ ಇದೆ ಎಂದು ಸಾಮಾನ್ಯವಾಗಿ ಹೇಳುತ್ತಾರೆ. ಆದರೆ ಇದು ಸತ್ಯಕ್ಕೆ ದೂರವಾದ ಮಾತು. ವಿದ್ಯಾರ್ಥಿಗಳು ಜ್ಞಾನದ ಅನ್ವೇಷಣೆಯಲ್ಲಿ ಪರಿಣಾಮಕಾರಿಯಾಗಿ ತೊಡಗಿಸಿಕೊಂಡರೆ, ಅಧ್ಯಾಪಕರೊಂದಿಗೆ ಚರ್ಚಿಸಿದರೆ, ಅಧ್ಯಾಪಕರು ಜ್ಞಾನವನ್ನು ವೃದ್ಧಿಸಿಕೊಳ್ಳಲು ಹೆಚ್ಚು ಶ್ರಮವನ್ನು ವಹಿಸುತ್ತಾರೆ ಎಂದರು.

ಕಾಲೇಜಿನ ಆಡಳಿತಾಧಿಕಾರಿ ಬಾಲಕೃಷ್ಣ ಶೆಟ್ಟಿ ಉಪಸ್ಥಿತರಿದ್ದರು. ಆಳ್ವಾಸ್ ಕಾಲೇಜಿನ ಕುಲಸಚಿವ (ಅಕಾಡೆಮಿಕ್) ಡಾ.ಟಿ ಕೆ ರವಿಚಂದ್ರನ್ ಸ್ವಾಗತಿಸಿ, ಪ್ರಥಮ ವರ್ಷದ ಸ್ನಾತಕೋತ್ತರ ವಿದ್ಯಾರ್ಥಿನಿ ಪವಿತ್ರ ತೇಜ್ ನಿರೂಪಿಸಿ, ವಂದಿಸಿದರು.

ಮಂಗಳೂರು ವಿವಿ ಯಕ್ಷಮಂಗಳ ಪ್ರಶಸ್ತಿ

ಮಂಗಳೂರು: ಮಂಗಳೂರು ವಿಶ್ವವಿದ್ಯಾನಿಲಯದ ಡಾ.ಪಿ.ದಯಾನಂದ ಪೈ ಮತ್ತು ಶ್ರೀಪಿ.ಸತೀಶ್ ಪೈ ಯಕ್ಷಗಾನ ಅಧ್ಯಯನ ಕೇಂದ್ರದ 2022-23ನೇ ಸಾಲಿನ ಯಕ್ಷಮಂಗಳ ಪ್ರಶಸ್ತಿ ಘೋಷಣೆಯಾಗಿದೆ. ಯಕ್ಷಮಂಗಳ ಪ್ರಶಸ್ತಿಗೆ ಮಕ್ಕಳ ಮೇಳ ಸಾಲಿಗ್ರಾಮದ ಸಂಚಾಲಕರು, ಹಿರಿಯ ಯಕ್ಷಗಾನ ಕಲಾವಿ ದ, ಸಂಘಟಕ ಶ್ರೀಧರ ಹಂದೆ ಹಾಗೂ ತೆಂಕು ಮತ್ತು ಬಡಗುತಿಟ್ಟಿನ ಹಿರಿಯ ಸ್ತ್ರೀವೇಷ ಕಲಾವಿದ ಎಂ.ಕೆ.ರಮೇಶ್ ಆಚಾರ್ಯ ಆಯ್ಕೆಯಾಗಿದ್ದಾರೆ. ಯಕ್ಷ ಮಂಗಳ ಕೃತಿ ಪ್ರಶಸ್ತಿಗೆ ರಾಧಾಕೃಷ್ಣ ಕಲ್ಚಾರ್ ಅವರ 'ಪೀಠಿಕಾ ಪ್ರಕರಣ' ಕೃತಿಯು ಆಯ್ಕೆಯಾಗಿದೆ. ಯಕ್ಷಮಂಗಳ ಪ್ರಶಸ್ತಿಯು 25,000 ನಗದು, ಪ್ರಶಸ್ತಿ ಪತ್ರ, ಸ್ಮರಣಿಕೆ ಮತ್ತು ಸನ್ಮಾನಗಳನ್ನೊ ಳಗೊಂಡಿದೆ. ಯಕ್ಷಮಂಗಳ ಕೃತಿ ಪ್ರಶಸ್ತಿಯು 10,000 ನಗದು, ಪ್ರಶಸ್ತಿ, ಸ್ಮರಣಿಕೆಗಳನ್ನು ಒಳಗೊಂಡಿದೆ. ಜಾನಪದ ವಿದ್ವಾಂಸರಾದ ಡಾ.ಕೆ.ಚಿನ್ನಪ್ಪ ಗೌಡ ನೇತೃತ್ವದಲ್ಲಿ ಪ್ರೊ.ಪಾದೆಕಲ್ಲು ವಿಷ್ಣುಭಟ್, ಯಕ್ಷಗಾನ ಸಂಘಟಕರ ಮುರಲೀ ಕಡೇಕಾರ್ ಹಾಗೂ ಕೇಂದ್ರದ ನಿರ್ದೇಶಕರಾದ ಡಾ.ಧನಂಜಯ ಕುಂಬ್ಳೆ ಯವರನ್ನು ಒಳಗೊಂಡಿರುವ ಆಯ್ಕೆ ಸಮಿತಿಯ ಸಭೆಯಲ್ಲಿ ಈ ಹೆಸರುಗಳನ್ನು ಸರ್ವಾನುಮತದಿಂದ ಶಿಫಾರಸು ಮಾಡಲಾಯಿತು. ಮಂಗಳೂರು ವಿವಿ ಕುಲಪತಿ ಪ್ರೊ.ಪಿ.ಎಲ್. ಧರ್ಮ ಅಧ್ಯಕ್ಷತೆಯಲ್ಲಿ ನಡೆಯುವ ಸಮಾರಂಭದಲ್ಲಿ ಯಕ್ಷಮಂಗಳ ಪ್ರಶಸ್ತಿ ಪ್ರದಾನ ಮಾಡಲಾಗುವುದು ಮಂಗಳೂರು ವಿವಿ ಕುಲಸಚಿವ ರಾಜು ಮೊಗವೀರ ಪ್ರಕಟನೆಯಲ್ಲಿ ತಿಳಿಸಿದ್ದಾರೆ.

ವಿಶ್ವ ಯೋಗ ದಿನಾಚರಣೆ ಇಂದು

ಚಿಕ್ಕಮಗಳೂರು: ಜಿಲ್ಲಾ ಆಡಳಿತ, ಜಿಲ್ಲಾ ಪಂಚಾಯಿತಿ, ಆರೋಗ್ಯ ಮತ್ತು ಕುಟುಂಬ ಕಲ್ಯಾಣ ಇಲಾಖೆ, ಆಯುಷ್ ಇಲಾಖೆ, ಯುವ ಸಬಲೀಕರಣ ಮತ್ತು ಕ್ರೀಡಾ ಇಲಾಖೆ ಮತ್ತು ವಿವಿಧ ಯೋಗ ಸಂಸ್ಥೆಗಳ ವತಿಯಿಂದ ಜೂನ್ 21 ರಂದು ಬೆಳಗ್ಗೆ 6 ಗಂಟೆಗೆ ಚಿಕ್ಕಮಗಳೂರು ಜಿಲ್ಲಾ ಒಕ್ಕಲಿಗರ ಸಮುದಾಯ ಭವನದಲ್ಲಿ ಅಂತಾರಾಷ್ಟ್ರೀಯ ಯೋಗ ದಿನಾಚರಣೆಯ ಕಾರ್ಯಕ್ರಮವನ್ನು ಹಮ್ಮಿಕೊಳ್ಳಲಾಗಿದೆ.ಆರೋಗ್ಯ ಮತ್ತು ಕುಟುಂಬ ಕಲ್ಯಾಣ ಇಲಾಖೆ ಸಚಿವ ದಿನೇಶ್ ಗುಂಡೂರಾವ್ ಕಾರ್ಯಕ್ರಮ ಉದ್ಘಾಟಿಸಲಿದ್ದು, ಇಂಧನ ಮತ್ತು ಜಿಲ್ಲಾ ಉಸ್ತುವಾರಿ ಸಚಿವ ಕೆ.ಜೆ. ಜಾರ್ಜ್ ಉಪಸ್ಥಿತರಿರಲಿದ್ದು, ವಿಧಾನ ಪರಿಷತ್ ಉಪ ಸಭಾಪತಿ ಎಂ.ಕೆ. ಪ್ರಾಣೇಶ್, ಕರ್ನಾಟಕ ನವೀಕರಿಸಬಹುದಾದ ಇಂಧನ ಅಭಿವೃದ್ಧಿ ನಿಯಮಿತದ ಅಧ್ಯಕ್ಷರು ಹಾಗೂ ಶೃಂಗೇರಿ ವಿಧಾನಸಭಾ ಕ್ಷೇತ್ರದ ಶಾಸಕರಾದ ಟಿ.ಡಿ. ರಾಜೇಗೌಡ ಮತ್ತು ಅನಿವಾಸಿ ಭಾರತೀಯ ಕೋಶ ಉಪಾಧ್ಯಾಕ್ಷರಾದ ಡಾ|| ಆರತಿಕೃಷ್ಣ ಉಪಸ್ಥಿತರಿರಲಿದ್ದಾರೆ, ಚಿಕ್ಕಮಗಳೂರು ವಿಧಾನ ಸಭಾ ಕ್ಷೇತ್ರದ ಶಾಸಕರಾದ ಹೆಚ್.ಡಿ. ತಮ್ಮಯ್ಯ ಅಧ್ಯಕ್ಷತೆ ವಹಿಸಲಿದ್ದಾರೆ. ಗೌರವಾನ್ವಿತ ರಾಜ್ಯಸಭೆ ಸಂಸದರಾದ ಜೈರಾಮ್ ರಮೇಶ್, ಉಡುಪಿ-ಚಿಕ್ಕಮಗಳೂರು ಲೋಕಸಭಾ ಕ್ಷೇತ್ರದ ಸಂಸದರಾದ ಕೋಟ ಶ್ರೀನಿವಾಸ ಪೂಜಾರಿ, ಹಾಸನ ಲೋಕಸಭಾ ಕ್ಷೇತ್ರದ ಸಂಸದರಾದ ಶ್ರೇಯಸ್ ಎಂ ಪಟೇಲ್, ಶಾಸಕರುಗಳಾದ ಜಿ.ಹೆಚ್. ಶ್ರೀನಿವಾಸ್, ಕೆ.ಎಸ್. ಆನಂದ್, ನಯನ ಮೋಟಮ್ಮ ಉಪಸ್ಥಿತರಿದ್ದರು.

ಕಸಾಪದಿಂದ ಮನೆಯೇ ಗ್ರಂಥಾಲಯ ಅಭಿಯಾನ

ಉಡುಪಿ: ಕನ್ನಡ ಸಾಹಿತ್ಯ ಪರಿಷತ್ ಉಡುಪಿ ತಾಲೂಕು ವತಿಯಿಂದ ನಡೆಯುತ್ತಿರುವ ಮನೆಯೇ ಗ್ರಂಥಾಲಯ ಅಭಿಯಾನದ 25ನೇ ರಜತ ಗ್ರಂಥಾಲಯ ಕಾರ್ಯಕ್ರಮವು ಬುಧವಾರ ನಗರದ ಸಂತೆಕಟ್ಟೆ ಕಲ್ಯಾಣಪುರದ ವಾತ್ಸಲ್ಯ ಕ್ಲಿನಿಕ್ ನಲ್ಲಿ ನಡೆಯಿತು. ಕಾರ್ಯಕ್ರಮಕ್ಕೆ ಚಾಲನೆ ನೀಡಿದ ಖ್ಯಾತ ಕಲಾವಿದೆ, ನಿವೃತ್ತ ಶಿಕ್ಷಕಿ ಪ್ರತಿಭಾ ಎಲ್. ಸಾಮಗ ಮಾತನಾಡಿ, ಇತ್ತೀಚಿನ ಮೊಬೈಲ್ ಯುಗದಲ್ಲಿ ಪುಸ್ತಕ ಓದುವ ಹವ್ಯಾಸ ಕಡಿಮೆಯಾಗುತ್ತಿದೆ. ಈ ನಿಟ್ಟಿನಲ್ಲಿ ಪ್ರತಿಯೊಬ್ಬರೂ ಪುಸ್ತಕ ಓದುವ ಹವ್ಯಾಸವನ್ನು ಬೆಳೆಸಿಕೊಳ್ಳಬೇಕು ಎಂದರು. ಕರ್ನಾಟಕ ಯಕ್ಷಗಾನ ಅಕಾಡೆಮಿಯ ಮಾಜಿ ಅಧ್ಯಕ್ಷ ಪ್ರೊ. ಎಂ. ಎಲ್. ಸಾಮಗ ಮಾತನಾಡಿ, ಕನ್ನಡ ಸಾಹಿತ್ಯ ಪರಿಷತ್ ಉಡುಪಿ ತಾಲೂಕು ಘಟಕ ಅತ್ಯುತ್ತಮವಾದ ಕಾರ್ಯನಿರ್ವಹಿಸುತ್ತಿದ್ದು, ಮನೆ ಮನೆಯಲ್ಲಿ ಗ್ರಂಥಾಲಯ ಮಾಡುವ ಈ ಅಭಿಯಾನ ಅಪೂರ್ವವಾದುದು ಎಂದರು. ಕಸಾಪ ಉಡುಪಿ ತಾಲೂಕು ಘಟಕಾಧ್ಯಕ್ಷ ರವಿರಾಜ್ ಎಚ್.ಪಿ. ಅಧ್ಯಕ್ಷತೆ ವಹಿಸಿದ್ದರು. ಐ.ಎಂ.ಎ. ಉಡುಪಿ ಕರಾವಳಿ ಅಧ್ಯಕ್ಷೆ ಡಾ. ರಾಜಲಕ್ಷ್ಮಿ, ಸಂಸ್ಕೃತಿ ವಿಶ್ವ ಪ್ರತಿಷ್ಠಾನ ಸ್ಥಾಪಕ ವಿಶ್ವನಾಥ್ ಶೆಣೈ, ಕೋಶಾಧಿಕಾರಿ ರಾಜೇಶ್ ಭಟ್ ಪಣಿಯಾಡಿ, ಗೌ.ಕಾರ್ಯದರ್ಶಿ ರಂಜನಿ ವಸಂತ್, ವಸಂತ್ ಕುಮಾರ್, ಕರವೇ ಜಿಲ್ಲಾಧ್ಯಕ್ಷ ಪ್ರಭಾಕರ ಪೂಜಾರಿ, ಸಂಗೊಳ್ಳಿ ರಾಯಣ್ಣ ಅಭಿಮಾನಿ ಬಳಗದ ಜಿಲ್ಲಾಧ್ಯಕ್ಷ ಸಿದ್ಧ ಬಸಯ್ಯ ಸ್ವಾಮಿ ಚಿಕ್ಕಮಠ, ಸಂಚಾಲಕ ರಾಘವೇಂದ್ರ ಪ್ರಭು ಕರ್ವಾಲು ಉಪಸ್ಥಿತರಿದ್ದರು.

ಮಕ್ಕಳನ್ನೆ ಆಸ್ತಿಯನ್ನಾಗಿ ಬೆಳೆಸೋಣ: ರೇಖಾ

ಚಿಕ್ಕಮಗಳೂರು: ಪೋಷಕರು ಮಕ್ಕಳಿಗೆ ಆಸ್ತಿ ಮಾಡುವ ಬದಲು ಮಕ್ಕಳನ್ನೆ ಆಸ್ತಿ ಮಾಡಿಕೊಳ್ಳಿ ಎಂದು ಶ್ರೀದುರ್ಗ ಪೌಂಡೇಶನ್ ಅಧ್ಯಕ್ಷರಾದ ರೇಖಾ ಶ್ರೀನಿವಾಸ್ ತಿಳಿಸಿದರು.ತರೀಕೆರೆ ತಾಲೂಕಿನ ಲಕ್ಕವಳ್ಳಿ ಗ್ರಾಮದ ಆಂಜನೇಯ ದೇವಸ್ಥಾನದಲ್ಲಿ ದುರ್ಗ ಪೌಂಡೇಶನ್ ವತಿಯಿಂದ ಹಮ್ಮಿಕೊಳ್ಳಲಾಗಿದ್ದ ಸಾಮೂಹಿಕ ಅಕ್ಷರ ಅಭ್ಯಾಸ ಕಾರ್ಯಕ್ರಮದಲ್ಲಿ ಭಾಗವಹಿಸಿ ಮಾತನಾಡಿ ಮಕ್ಕಳಿಗೆ ಉತ್ತಮ ಶಿಕ್ಷಣ ಕೊಡಿಸುವುದು ಪೋಷಕರ ಕರ್ತವ್ಯ, ಶಿಕ್ಷಣ ಎನ್ನುವುದು ಪ್ರತಿಯೊಂದು ಮಗುವಿಗೆ ಸಿಗಬೇಕಾದ ಮೂಲಭೂತ ಹಕ್ಕು ಎಂದರು. ಮಕ್ಕಳಿಗೆ ಗುಣಮಟ್ಟದ ಶಿಕ್ಷಣ ನೀಡುವುದರ ಜೊತೆಗೆ ಕಲೆ, ಸಾಹಿತ್ಯ, ಕ್ರೀಡೆ, ಸಂಗೀತ ಕ್ಷೇತ್ರಗಳಲ್ಲಿಯೂ ಸಾಧನೆ ಮಾಡಲು ಉತ್ತಮ ಅವಕಾಶಗಳಿವೆ, ಮಕ್ಕಳ ಆಸಕ್ತಿಗೆ ಅನುಗುಣವಾಗಿ ಪೋಷಕರು ಮಕ್ಕಳಿಗೆ ಪ್ರೋತ್ಸಾಹ ನೀಡಬೇಕು ಎಂದರು. ಶಿಕ್ಷಣಕ್ಕೆ ಎಂದಿಗೂ ಅಂತ್ಯವಿಲ್ಲ, ಹೊಸ ಹೊಸ ತಂತ್ರಜ್ಞಾನವನ್ನು ಬಳಸಿಕೊಂಡು ಉನ್ನತ ಶಿಕ್ಷಣ ಪಡೆಯಬೇಕು, ಶಿಕ್ಷಣ ಪಡೆದ ಪ್ರತಿಯೊಬ್ಬರು ಮತ್ತೊಬ್ಬರಿಗೆ ವಿದ್ಯಾದಾನ ಮಾಡಬೇಕು ಎಂದರು. ಅಕ್ಷರ ಅಭ್ಯಾಸ ಕಾರ್ಯಕ್ರಮದಲ್ಲಿ 150 ಕ್ಕೂ ಹೆಚ್ಚು ಮಕ್ಕಳು ಭಾಗವಹಿಸಿ ಅಕ್ಷರ ಅಭ್ಯಾಸ ಮಾಡಿದರು, ಈ ಸಂದರ್ಭದಲ್ಲಿ ಶಿಕ್ಷಕರಾದ ಶಿಕ್ಷಕರಾದ ಬಾಲಕೃಷ್ಣ, ಆರೋಗ್ಯ ಅಧಿಕಾರಿ ಡಾ. ಶ್ರೀನಿವಾಸ್ ಆಚಾರ್ಯ, ಅಶ್ವಿನಿ, ಸೌಮ್ಯ, ನಿರ್ಮಲಾ, ಅಂಗನವಾಡಿ ಶಿಕ್ಷಕಿಯರಾದ ಸುಮ, ಸುಧಾ, ಸ್ವರೂಪ್ ಜೈನ್ ಇತರರು ಉಪಸ್ಥಿತರಿದ್ದರು.

ಅನುದಿನವೂ ವಿರಾಮಕ್ಕೆ ಒಂದು ನೆಪ

ಆರಾಮ

ಯೋಗವು ವ್ಯಕ್ತಿಯೊಬ್ಬನ ಒಳಗಿನ ಶಕ್ತಿಯನ್ನು ಸಂತುಲಿತ ರೀತಿಯಲ್ಲಿ ಸುಧಾರಿಸಲು ಅಥವಾ ವೃದ್ಧಿಪಡಿಸಲು ಇರುವ ವಿಧಾನ. ಅದು ಸಂಪೂರ್ಣ ಸ್ವ-ಸಾಫಲ್ಯ ಪಡೆಯುವ ಹಾದಿಯನ್ನು ಒದಗಿಸುತ್ತದೆ. ಅಂತಾರಾಷ್ಟ್ರೀಯ ಯೋಗ ದಿನಾಚರಣೆ ಪ್ರಯುಕ್ತ ವಿಶೇಷ ಲೇಖನ.

ಸ್ತ್ರೀ ಯೋಗ ಕ್ಷೇಮ!

ವಿಶ್ವ ಯೋಗ ದಿನ
● ಸೌಮ್ಯಾ ಬೀನಾ

ಯೋಗ ಎನ್ನುವುದು ಭಾರತವು ಪ್ರಪಂಚಕ್ಕೆ ನೀಡಿದ ಒಂದು ದೊಡ್ಡ ಕೊಡುಗೆ. ದೈಹಿಕ ಆರೋಗ್ಯ ಮತ್ತು ಮಾನಸಿಕ ಸಮತೋಲನ ಕಾಪಾಡಿಕೊಳ್ಳಲು ಯೋಗ ಅತ್ಯಂತ ಸಹಕಾರಿ. 6000 ಕ್ಕೂ ಹೆಚ್ಚು ವರ್ಷಗಳ ಇತಿಹಾಸವಿರುವ, ಆದರೆ ಸರ್ವಕಾಲಕ್ಕೂ ಅನ್ವಯವಾಗುವ ಭೌತಿಕ, ಅಧ್ಯಾತ್ಮಿಕ ಅಭ್ಯಾಸವಾಗಿದೆ. ಯೋಗದ ಮಹತ್ವವನ್ನು ಪ್ರಪಂಚದಾದ್ಯಂತ ಸಾರುವ ಉದ್ದೇಶದಿಂದ, ಅಂತರಾಷ್ಟ್ರೀಯ ಯೋಗ ದಿನಾಚರಣೆಯ ಕರಡು ಪ್ರಸ್ತಾವನೆಯನ್ನು 2014 ರಲ್ಲಿ, ವಿಶ್ವ ಸಂಸ್ಥೆಗೆ ಮಂಡಿಸಿದ್ದರು. 193 ರಾಷ್ಟ್ರಗಳ ಪೈಕಿ 177 ದೇಶಗಳ ಪ್ರತಿನಿಧಿಗಳು ತಕ್ಷಣಕ್ಕೆ ತಮ್ಮ ಅನುಮೋದನೆ ನೀಡಿದ ಐತಿಹಾಸಿಕ ಕ್ಷಣವದು! 2015 ಜೂನ್ 21 ರಿಂದ ಪ್ರಾರಂಭವಾಗಿ ಪ್ರತಿವರ್ಷ ಅಂತಾರಾಷ್ಟ್ರೀಯ ಯೋಗ ದಿನಾಚರಣೆಯನ್ನು ವಿಜೃಂಭಣೆಯಿಂದ ನಡೆಸಿಕೊಂಡು ಬರಲಾಗುತ್ತಿದೆ.

ಜೂನ್ 21, ಭೂಮಿಯ ಉತ್ತರ ಗೋಳಾರ್ಧದಲ್ಲಿ ಅತ್ಯಂತ ದೀರ್ಘ ಹಗಲು ಹೊಂದಿರುವ ದಿನ. ಈ ದಿನ ಸೂರ್ಯ ಬೇಗನೆ ಉದಯಿಸುತ್ತಾನೆ ಮತ್ತು ತಡವಾಗಿ ಅಸ್ತಮಿಸುತ್ತಾನೆ. ಸೂರ್ಯನಿಂದ ಬರುವ ಶಕ್ತಿಯು ಈ ದಿನಕ್ಕೆ ವೈಜ್ಞಾನಿಕವಾಗಿ ಹೆಚ್ಚು ಪರಿಣಾಮವನ್ನು ಬೀರುವ ದಿನವಾಗಿರುವುದರಿಂದ, ಪ್ರಕೃತಿಯ ಸಕಾರಾತ್ಮಕ ಶಕ್ತಿಯೊಂದಿಗೆ, ಯೋಗ ಸಾಧನೆ ನಮ್ಮ ಆರೋಗ್ಯಕ್ಕೆ ಅನುಕೂಲಕರವಾಗುತ್ತದೆ. 2024 ನೇ ಅಂತಾರಾಷ್ಟ್ರೀಯ ಯೋಗ ದಿನದ ಥೀಮ್ ಮಹಿಳಾ ಸಬಲೀಕರಣಕ್ಕಾಗಿ ಯೋಗ.

ಯೋಗ ಹೇಗೆ ಸಹಾಯಕ

ಯಾವುದೇ ಮಹಿಳೆಯ ದೇಹ ಬೆಳವಣಿಗೆಯ ಪ್ರಮುಖ ಹಂತದಿಂದ ಪ್ರಾರಂಭವಾಗಿ, ಋತುಬಂಧ, ಎಂಡೊಮೆಟ್ರಿಯೊಸಿಸ್, ಪಾಲಿಸಿಸ್ಟಿಕ್ ಓವರಿ ಸಿಂಡ್ರೋಮ್, ಗರ್ಭಾಶಯದ ಫೈಬ್ರಾಯ್ಡ್‌ಗಳು, ಪ್ರೀ ಮೆನ್ಸ್ಟ್ರುವಲ್ ಸಿಂಡ್ರೋಮ್ ಮತ್ತು ಗರ್ಭಧಾರಣೆಯಂತಹ ಕೆಲವು ವೈದ್ಯಕೀಯ ಸ್ಥಿತಿಯನ್ನು ಅನುಭವಿಸುತ್ತಿರುವ ಮಹಿಳೆಯರು ಯೋಗದಿಂದ ನಿಜವಾಗಿಯೂ ಪ್ರಯೋಜನ ಪಡೆಯಬಹುದು. ಗರ್ಭಾವಸ್ಥೆಯಲ್ಲಿ ಧ್ಯಾನ, ಪ್ರಾಣಾಯಾಮ, ಉಸಿರಾಟದ ವ್ಯಾಯಾಮ ಮತ್ತು ಯೋಗವನ್ನು ಅಭ್ಯಾಸ ಮಾಡುವುದರಿಂದ ಮೂಡ್ ಸ್ವಿಂಗ್ ಮತ್ತು ಭಾವನಾತ್ಮಕ ಸಮಸ್ಯೆಗಳನ್ನು ನಿಯಂತ್ರಿಸಲು ಸಹಾಯ ಮಾಡುತ್ತದೆ. ಪೆಲ್ವಿಕ್ ಮಸಲ್ಸನ್ನು ಸಡಿಲಗೊಳಿಸಿ ಹೆರಿಗೆ ಸಹಜವಾಗಿ ಆಗಲು ಯೋಗಾಸನಗಳು ಸಹಕಾರಿಯಾಗಿವೆ. ಯೋಗಾಭ್ಯಾಸ ಮತ್ತು ನಿಯಮಿತವಾಗಿ ವ್ಯಾಯಾಮ ಮಾಡುವ ಮೂಲಕ ಸಂತಾನೋತ್ಪತ್ತಿ ವ್ಯವಸ್ಥೆಯನ್ನು ಆರೋಗ್ಯಕರ ರೀತಿಯಲ್ಲಿ ಇರಿಸಿಕೊಳ್ಳಲು, ನಿಯಮಿತವಾಗಿ ಋತುಚಕ್ರವನ್ನು ಹೊಂದಲು ಮತ್ತು ಮುಟ್ಟಿನ ಸಮಯದಲ್ಲಿ ಕಂಡುಬರುವ ನೋವು ಮತ್ತು ಅಸ್ವಸ್ಥತೆಯ ತೀವ್ರತೆಯನ್ನು ಕಡಿಮೆ ಮಾಡಿಕೊಳ್ಳಬಹುದು. ನಿಯಮಿತ ಯೋಗಾಭ್ಯಾಸವು ಸ್ತನ ಕ್ಯಾನ್ಸರ್ ರೋಗಲಕ್ಷಣಗಳನ್ನು ಸುಧಾರಿಸಲು ಸಾಧ್ಯವಾಗುತ್ತದೆ.

ಮೂಳೆಗಳ ಆರೋಗ್ಯ, ಹೃದಯದ ಆರೋಗ್ಯವನ್ನೂ ಕೂಡ ಇದು ಸುಧಾರಿಸುತ್ತದೆ, ಒತ್ತಡವನ್ನು ಕಡಿಮೆ ಮಾಡುತ್ತದೆ ಮತ್ತು ಹಾರ್ಮೋನ್ ಸಮತೋಲನವನ್ನು ಸುಧಾರಿಸುತ್ತದೆ. ಇದು ಸ್ನಾಯುಗಳು ಮತ್ತು ಕೀಲುಗಳ ಚಲನಶೀಲತೆಯನ್ನು ಬಲಪಡಿಸುತ್ತದೆ, ನಮ್ಯತೆ ಮತ್ತು ಸಹಿಷ್ಣುತೆಯನ್ನು ಸುಧಾರಿಸುತ್ತದೆ, ರೋಗನಿರೋಧಕ ಶಕ್ತಿಯನ್ನು ಹೆಚ್ಚಿಸುತ್ತದೆ, ರಕ್ತ ಪರಿಚಲನೆಯನ್ನು ಉತ್ತೇಜಿಸುತ್ತದೆ. ಮಹಿಳೆಯರ ಸೌಂದರ್ಯ ಇಮ್ಮಡಿಸಲು ಯೋಗವು ಸಹಾಯ ಮಾಡುತ್ತದೆ.

ಯೋಗವೆಂದರೆ ಕೇವಲ ಆಸನಗಳಷ್ಟೇ ಅಲ್ಲ; ಉಸಿರಾಟದ ತರಬೇತಿ ಒಂದೇ ಅಲ್ಲ! ಮೂಢ ಚಿತ್ತವನ್ನು ಶುದ್ಧಗೊಳಿಸಲು ಯಮ, ನಿಯಮ, ಆಸನ, ಪ್ರಾಣಾಯಾಮ, ಪ್ರತ್ಯಾಹಾರ, ಧಾರಣ, ಧ್ಯಾನ, ಸಮಾಧಿಗಳೆಂಬ 8 ಮಾರ್ಗಗಳುಂಟು. ಅಹಿಂಸೆ, ಸತ್ಯ, ನಡತೆಯಲ್ಲಿ ಶುಚಿತ್ವ, ಕದಿಯದಿರುವುದು, ಅನಗತ್ಯ ವಸ್ತುಗಳಿಗೆ ಮೋಹಗೊಳ್ಳದೆ ಸರಳ ಜೀವನ ನಡೆಸುವುದು, ಶುಚಿಯಾದ ಆಚಾರ ವಿಚಾರ, ತೃಪ್ತಿ, ಕೃತಜ್ಞತೆ, ನಿರಂತರ ಕಲಿಕೆ - ಸ್ವಾಧ್ಯಾಯ, ಗುರುವಿನ ಸೇವೆ ಇತ್ಯಾದಿ ಯಮ ನಿಯಮಗಳ ಸೂತ್ರಗಳೂ ಕೂಡ ಯೋಗವೇ. ಇತರರ ಏಳಿಗೆ ಕಂಡು ಈರ್ಷ್ಯೆಗೊಳ್ಳದೇ, ಸಹಕಾರದಿಂದ ಬಾಳುವುದು ಕೂಡ ಒಂದು ಯೋಗಿಯ ಜೀವನಶೈಲಿ.

ಮಹಿಳೆಯರ ಆರೋಗ್ಯ

ಮಹಿಳೆಯರು ಕುಟುಂಬ ಮತ್ತು ಸಮಾಜದ ಮೂಲಾಧಾರ. ಪ್ರತೀ ಮಹಿಳೆಗೂ ಮನೆ, ಉದ್ಯೋಗ, ಮಕ್ಕಳು ಎಲ್ಲವನ್ನೂ ನಿರ್ವಹಿಸಬೇಕಾದ ಅನಿವಾರ್ಯತೆ ಇರುತ್ತದೆ. ಅಂತಹ ಸಂದರ್ಭದಲ್ಲಿ ತಾಳ್ಮೆ, ಏಕಾಗ್ರತೆ ಅತ್ಯಗತ್ಯ. ಅದರ ಜತೆಗೆ, ಸುತ್ತಲಿರುವ ಎಲ್ಲವನ್ನೂ ಕಾಳಜಿ ವಹಿಸುವಾಗ, ಅವರು ಆಗಾಗ್ಗೆ ತಮ್ಮ ಆರೋಗ್ಯದ ಕಾಳಜಿ ಮರೆತುಬಿಡುತ್ತಾರೆ. ಮಹಿಳೆಯರು ತಮ್ಮ ದೈಹಿಕ ಮತ್ತು ಮಾನಸಿಕ ಸ್ಥಿತಿಯನ್ನು ಸ್ತಿಮಿತದಲ್ಲಿಟ್ಟುಕೊಳ್ಳುವುದು ತಮಗೆ ತಾವೇ ಮತ್ತು ತಮ್ಮ ಮೇಲೆ ಅವಲಂಬಿತ ಎಲ್ಲ ಜನರಿಗೂ ನೀಡುವ ಕೊಡುಗೆಯದು. ಯೋಗ ಕೇವಲ ಮೈಮುರಿಯುವ, ತೂಕ ಇಳಿಸುವ ವಿಧಾನವಲ್ಲ; ಉಸಿರಾಟದ ಏರಿಳಿತದೊಂದಿಗೆ ಆಮ್ಲಜನಕದ ಪೂರೈಕೆ ಮತ್ತು ವಿಷಾಣುಗಳ ಹೊರದಬ್ಬುವಿಕೆ ಸಾಧ್ಯವಾಗುವುದರ ಜತೆಗೆ, ನಿಧಾನವಾಗಿ ದೇಹದ ಅಂಗಾಂಗಳನ್ನು ಏಕಾಗ್ರತೆಯಿಂದ ಎಳೆದು ಹಿಗ್ಗಿಸುವುದರಿಂದ, ದೇಹಕ್ಕೆ ಮತ್ತು ಮನಸ್ಸಿಗೆ ಬೇಕಾದ ವಿಶ್ರಾಂತಿಯೂ ದೊರೆತಂತಾಗುತ್ತದೆ, ದೇಹದೊಳಗಿನ ಮಲಿನ ಬೆವರಿನ ಮೂಲಕ ನೀಗಿ ನವಚೈತನ್ಯದ ಶಕ್ತಿ ಪೂರೈಕೆಯಾಗುತ್ತದೆ.

ಬಿ ಪಾಸಿಟಿವ್

ತಿರಸ್ಕಾರದ ತಿರುವು ಭಾಗ್ಯದ ಬಾಗಿಲು!

ತಿರಸ್ಕಾರದ ಪರಿಣಾಮ ನಿಜಕ್ಕೂ ಕೆಡುಕಿಗೆ, ದ್ವೇಷಕ್ಕೆ ದಾರಿ ತೋರಿಸುತ್ತದೆ ಎಂಬುದು ನಮ್ಮ ಬಲವಾದ ನಂಬಿಕೆ. ನಮಗೆ ಒಂದಷ್ಟು ಆರ್ಥಿಕವಾಗಿ ಸಹಾಯವನ್ನೋ, ಮಾರ್ಗದರ್ಶನವನ್ನೋ, ಉದ್ಯೋಗವನ್ನೋ ಅಗತ್ಯವಾದ ಇನ್ನೇನ್ನೋ ಪರಿಚಿತರ ಹತ್ತಿರವ ಕೇಳುತ್ತೇವೆ. ನಮ್ಮ

ಬದುಕಿಗೆ ಆಸರೆಯೊದಗಿಸುವ ಸಂಗತಿಗಳ ಕುರಿತು ಸಹಾಯ ಯಾಚಿಸುತ್ತೇವೆ. ಒಂದೊಮ್ಮೆ ಅವರು ಸಕಾರಾತ್ಮಕವಾಗಿ ಸ್ಪಂದಿಸಿದರೆ ಅವರ ಕುರಿತು ಗೌರವ ತಾಳುತ್ತೇವೆ. ಪ್ರೀತಿಯಿಂದ ನೆನೆಯುತ್ತೇವೆ. ಅವರು ಆ ಕ್ಷಣಕ್ಕೆ ನಮ್ಮನ್ನ ತಿರಸ್ಕಾರ ಭಾವ ತೋರಿದರೆ ಅವರ ಕುರಿತಾಗಿ ಇನ್ನಿಲ್ಲದಂತೆ ಕೋಪಗೊಳ್ಳುತ್ತೇವೆ. ನಾನು ಅವರ ಕುರಿತಾಗಿ ತುಂಬ ಗೌರವ ಇಟ್ಟುಕೊಂಡಿದ್ದೆ. ನನ್ನದೇ ವಿಷಯದಲ್ಲಿ ಹೀಗೆ ಮಾಡುವುದೇ? ಅವರಿಗೆ ಕಾಲವೇ ಎಲ್ಲವನ್ನು ಕಲಿಸುತ್ತದೆ. ನನ್ನ ನೋವು ಅವರನ್ನು ಸುಮ್ಮನೆ ಬಿಡುವುದಿಲ್ಲ ಎಂದೆಲ್ಲ ನಮಗೆ ನಾವೇ ಹೇಳಿಕೊಳ್ಳುತ್ತ ನಮ್ಮ ನಡೆಯನ್ನು ಸಮರ್ಥಿಸಿಕೊಳ್ಳಲು ಪ್ರಯತ್ನಿಸುತ್ತೇವೆ. ಅವರ ಮೇಲೆ ದ್ವೇಷ ಸಾಧಿಸಲು ಮುಂದಾಗುತ್ತೇವೆ. ಅವರು ಹಾಗೆ ಹೇಳಿದ್ದರ ಹಿಂದಿನ ಕಾರಣ ಏನಿರಬಹುದು? ಮತ್ತೆ ನಾನು ಪ್ರಯತ್ನಿಸಿದರೆ ನನಗೆ ಅವರು ಸಕಾರಾತ್ಮಕವಾಗಿ ಸ್ಪಂದಿಸಬಹುದು ಎಂದು ಯೋಚಿಸದೇ, ನಿರಾಶರಾಗಿ ಬಿಡುತ್ತೇವೆ. ಕೆಟ್ಟ ಅನುಭವಗಳು ನಮಗೆ ಎದುರಾದಾಗ ಉತ್ತಮ ಯೋಚನೆಗಳನ್ನು ನೇಪಥ್ಯಕ್ಕೆ ಜಾರುತ್ತವೆ, ನಮ್ಮ ಹತಾಶ ಮನೋಭಾವ ದೇಹವನ್ನು ದಣಿಯುವಂತೆ ಮಾಡುತ್ತದೆ ಎಂಬುದು ನಿಜವಾದರೂ ನಾವು ಅವುಗಳಿಂದ ಹೊರಬರುವ ಧೈರ್ಯವನ್ನು ರೂಢಿಸಿಕೊಳ್ಳಬೇಕು. ಹೊಸ ಕನಸು ಕಾಣುವುದು ನಮ್ಮ ಜಾಣತನವಾಗಿದೆ. ಯಾವುದೇ ಫಲಗಳು ಒಮ್ಮೆಲೇ ದೊರೆಯುವುದಿಲ್ಲ. ತಾಳ್ಮೆಯಿಂದ ಎಲ್ಲವನ್ನೂ ಎದುರಿಸುತ್ತ ಮೆಲ್ಲನೇ ಸಾಗುತ್ತಲೇ ಸಾಗಬೇಕು. ನಿಷ್ಠೆಯಿಂದ ನಮ್ಮ ಕೆಲಸವನ್ನು ನಿರ್ವಹಿಸುತ್ತಿರಬೇಕು. ದಾರಿಯು ಸರಿಯಾಗಿದ್ದರೆ ಗುರಿಯನ್ನು ತಲುಪುವುದರಲ್ಲಿ ಯಾವುದೇ ಸಂದೇಹವಿಲ್ಲ.

● ಮಹಾದೇವ ಬಸರಕೋಡ

ಲವ್ ಎವೆರಿ ಬಾಡಿ

ನಮ್ಮಲ್ಲಿ ಹೆಚ್ಚಿನವರು ವೈದ್ಯರು ಒಮ್ಮೆ ನೀಡಿದ ಶಿಫಾರಸ್ಸು ಪತ್ರದ ಔಷಧಿಯನ್ನೆ ಪದೇ ಪದೇ ಸಿಫಾರಸ್ಸು ಪತ್ರವನ್ನು ತೋರಿಸದೆ ಔಷಧಿ ಅಂಗಡಿಯಿಂದ ಔಷಧಿ ಖರೀದಿಸುತ್ತಾರೆ. ವಿಶೇಷವಾಗಿ ಕಿವಿ, ಮೂಗುಗಳ ಅಸ್ವಾಸ್ಥ್ಯ ನಿವಾರಣೆಗೆ ಬಳಸುವ ಡ್ರಾಪ್ಸ್‌ಗಳು ಪದೇ ಪದೇ ತಿಂಗಳುಗಟ್ಟಲೆ, ವರ್ಷಗಳ ತನಕವೂ ಬಳಸಲ್ಪಡುತ್ತದೆ. ಆದರೆ ಈ ರೀತಿ ದೀರ್ಘಕಾಲಿಕವಾಗಿ ವೈದ್ಯರ ಸಲಹೆ ಇಲ್ಲದೇ ಡ್ರಾಪ್ಸ್‌ಗಳನ್ನು ಬಳಸುತ್ತಿರುವುದು ಎಷ್ಟು ಸುರಕ್ಷಿತ? ಹಾಗೇ ತೆಗೆದುಕೊಂಡ ಔಷಧಿಯು ಕಿವಿಯ ಕೇಳುವಿಕೆಯ ಮತ್ತು ಸಂಬಂಧಿತ ವ್ಯವಸ್ಥೆಗೆ ಹಾನಿಯುಂಟುಮಾಡಿ ಶ್ರವಣ ನಷ್ಟ ಅಥವಾ ಶ್ರವಣ ವ್ಯತ್ಯಾಸವಾಗಲು ಕಾರಣವಾಗಬಹುದು. ನಿರ್ದಿಷ್ಟ ವರ್ಗದ ಔಷಧಗಳು ಕಿವಿಯ ನಂಜನ್ನು ಉಲ್ಬಣಗೊಳಿಸುತ್ತವೆ. ಕಿವಿಯ ನಂಜಿತ್ವದಿಂದ ಸಾಮಾನ್ಯವಾಗಿ ಎರಡೂ ಪಕ್ಕದ ನರ ಸಂಬಂಧಿತ ಶ್ರವಣ ನಷ್ಟ ಮತ್ತು ಕಿವಿಯೊಳಗೆ ಗುಂಯ್ ಗುಡುವಿಕೆ ಉಂಟಾಗಬಹುದು.

● ದೇಹಾಭಿ'ಮಾಣಿ'

ನೀವೂ ಬರೆಯಬಹುದು

ನಮ್ಮ ವಿಳಾಸ:
ಪುರವಣಿ ವಿಭಾಗ, ನಂ.1687, 3ನೇ ಮಹಡಿ, ನಿಸರ್ಗ ಸೆರೆನಿಟಿ ಕಾಂಪ್ಲೆಕ್ಸ್, ರಾಘವೇಂದ್ರ ಸ್ವಾಮಿ ಮಠದ ಹತ್ತಿರ, ಬಿಇಎಂಎಲ್ ಬಡಾವಣೆ, ರಾಜರಾಜೇಶ್ವರಿ ನಗರ, ಬೆಂಗಳೂರು-560098
ಇ-ಮೇಲ್: vishwavanimagazine@gmail.com

ತ್ಯಾಜ್ಯದಿಂದ ಅಲಂಕಾರ

● ಹೊಸ್ಮನೆ ಮುತ್ತು

ಕೊಯ್ಲು ಮಾಡಿದ ನಂತರ ತ್ಯಾಜ್ಯವಸ್ತುವಾಗಿ ಬಿಡಬಹುದಾಗಿದ್ದ ಸಸ್ಯದ ಭಾಗವೊಂದು ಮನುಷ್ಯನ ಕಲ್ಪನಾ ಶಕ್ತಿ, ಸೃಜನಶೀಲತೆಯಿಂದಾಗಿ ಉಪಯುಕ್ತ ವಸ್ತುವಾಗಿ ರೂಪಾಂತರಗೊಂಡಿದೆ. ಹತ್ತಿ, ಸೆಣಬು, ರೆಯಾನ್, ನೈಲಾನ್, ರೇಷ್ಮೆ ಹಾಗೂ ಲಿನಿನ್ ನಂತರ ಮತ್ತೊಂದು ವಿಶೇಷವಾದ ವಸ್ತು ತನ್ನ ನಾರಿನ ಕಾರಣದಿಂದ ಪ್ರಸಿದ್ಧಿ ಪಡೆದಿದೆ. ಅದು 'ಬಾಳೆ ನಾರು'. ಇದೊಂದು ಕ್ರಾಂತಿಕಾರಿ ಸಂಶೋಧನೆ. ಬಾಳೆ ಮರದಿಂದ ನಾರನ್ನು ಹೊರತೆಗೆಯುವ ಪ್ರಕ್ರಿಯೆ. ಬಾಳೆನಾರು ಸಂಪೂರ್ಣವಾಗಿ ಜೈವಿಕ ವಸ್ತುವಾಗಿದ್ದು, ಇದರಿಂದ ವಿವಿಧ ಆಕರ್ಷಕ ಉತ್ಪನ್ನಸಿದ್ಧವಾಗುತ್ತದೆ.

ಅನುಭವಿ ಕುಶಲಕರ್ಮಿಗಳು ಬಾಳೆ ನಾರಿನಿಂದ ಸೌಂದರ್ಯ ಸಾಧನಗಳಲ್ಲದೇ, ಅನೇಕ ಉಪಯುಕ್ತ ವಸ್ತುಗಳಾದ, ವ್ಯಾನಿಟಿ ಬ್ಯಾಗ್, ನೆಲಹಾಸು, ಟೇಬಲ್ ಮ್ಯಾಟ್, ಬೊಕ್ಕೆ, ಕೈಚೀಲಗಳು, ಪೆನ್ಸಿಲ್ ಬಾಕ್ಸ್‌ಗಳು, ಬುಟ್ಟಿಗಳು, ಡೋರ್‌ಮ್ಯಾಟುಗಳು, ಕೋಸ್ಟರ್‌ಗಳು ಫೈಲ್- ಫೋಲ್ಡರ್‌ಗಳು, ಫ್ಲವರ್‌ವಾಸ್‌ಗಳು, ಪೆನ್ ಹೋಲ್ಡರ್‌ಗಳಲ್ಲದೇ, ಗೃಹಅಲಂಕಾರಿಕ ವಸ್ತು ಸೇರಿದಂತೆ ಅನೇಕ ಉತ್ಕೃಷ್ಟ ಗುಣಮಟ್ಟದ, ವ್ಯಾಪಕ ಶ್ರೇಣಿಯ ಕರಕುಶಲ ವಸ್ತುಗಳನ್ನು ಬಾಳೆ ನಾರಿನಿಂದ ತಯಾರಿಸುತ್ತಾರೆ.

ಟ್ರೆಂಡಿಂಗ್ ಜತೆಗೆ ಆರಾಮದಾಯಕ

ನೈಸರ್ಗಿಕ ಬಾಳೆ ನಾರು ಸಾಂಪ್ರದಾಯಿಕ ಜವಳಿ ನಾರುಗಳಿಗೆ ಪರ್ಯಾಯವಾಗಿದ್ದು ಈ ನಾರಿನಿಂದ ತಯಾರಿಸಿದ ಸುಂದರ ವಸ್ತ್ರಗಳು, ಸೀರೆಗಳು ಈಗ ಟ್ರೆಂಡಿಂಗ್ ಆಗಿವೆ. ಬಾಳೆ ನಾರಿನ ವಸ್ತ್ರಗಳು ಬೇಸಿಗೆಯ ದಿನಗಳಲ್ಲಿ ದೇಹವನ್ನು ತಂಪಾಗಿರಿಸುವುದಲ್ಲದೇ, ಬಟ್ಟೆಗಳು ಆರಾಮದಾಯಕವಾಗಿದ್ದು, ಯಾವುದೇ ಕಿರಿಕಿರಿ, ಅಲರ್ಜಿಯನ್ನು ಉಂಟು ಮಾಡುವುದಿಲ್ಲ.

ಗುಣಮಟ್ಟದ ನಾರಿರುವ ಬಾಳೆದಿಂಡುಗಳನ್ನು ಆಯ್ಕೆ ಮಾಡಿಕೊಂಡು ಒಳಗಿರುವ ತೆಳುವಾದ ನಾರನ್ನು ತೆಗೆಯುವ ಕೆಲಸ ಮೊದಲಾಗುತ್ತದೆ. ಬಾಳೆ ಕೊಯ್ಲು ಮಾಡಿದ ನಂತರವೇ ಈ ಪ್ರಕ್ರಿಯೆ ಶುರುವಾಗುತ್ತದೆ. ನೀರಿನಲ್ಲಿ ನೆನೆಸಿ, ಬಿಸಿಲಲ್ಲಿ ಒಣಗಿಸಿ ಬಳಿಕ ನಾರುಗಳನ್ನು ಸಂಗ್ರಹಿಸಿ, ಸಂಸ್ಕರಿಸಿ, ಉತ್ಕೃಷ್ಟನೂಲುಗಳಾಗಿ ಪರಿವರ್ತಿಸಲಾಗುತ್ತದೆ. ಒಣಗಿದ ನಂತರ ಗುಣ ಮಟ್ಟದ ಮೇಲೆ ವಿವಿಧ ಗುಂಪುಗಳಾಗಿ ವರ್ಗೀಕರಿಸಲಾಗುತ್ತದೆ.

ಪರಿಸರ ಸ್ನೇಹಿ ಫೈಬರ್

ಪರಿಸರದ ಮೇಲೆ ಯಾವುದೇ ನಕಾರಾತ್ಮಕ ಪರಿಣಾಮ ಬೀರದಿರುವುದರ ಕಾರಣ ಈ ಪರಿಸರ ಸ್ನೇಹಿ ಫೈಬರ್ ತನ್ನ ವಹಿವಾಟನ್ನು ಇಂದು ಅಂತಾರಾಷ್ಟ್ರೀಯ ಮಟ್ಟಕ್ಕೆ ವಿಸ್ತರಿಸಿಕೊಂಡಿದೆ. ಫೈಬರ್‌ನ ಉದ್ದ, ಬಣ್ಣ ಮತ್ತು ಶಕ್ತಿಯು ಆಯ್ದು ಕೊಳ್ಳುವ ಬಾಳೆ ಮರದಗುಣಮಟ್ಟದ ಮೇಲೆ ಅವಲಂಬಿಸಿರುತ್ತದೆ. ಕೃಷಿ ತ್ಯಾಜ್ಯವನ್ನು ಕಡಿಮೆ ಮಾಡುವ, ಪರಿಸರವನ್ನು ರಕ್ಷಿಸುವ ಹಾಗೂ ಕೃಷಿ ಆಧಾರಿತ ಉದ್ಯೋಗಾವಕಾಶಗಳನ್ನು ಒದಗಿಸಲು ಈ ಉದ್ಯಮ ಸಹಾಯಕ.

ಬಾಳೆ ನಾರು ಗುಡಿ ಕೈಗಾರಿಕೆಯಾಗಿ ಗ್ರಾಮೀಣ ಮಹಿಳೆಯರ ಸ್ವಾವಲಂಬನೆಗೆ ದಾರಿ ಮಾಡಿಕೊಡುವುದಲ್ಲದೇ, ಆರ್ಥಿಕವಾಗಿ ಸಬಲರಾಗಲೂ ಸಹಾಯ ಮಾಡುವುದು. ಹವಾಮಾನ ವಿಕೋಪದಿಂದಾಗಿ ಬಾಳೆ ಮರಗಳು ನೆಲಕಚ್ಚಿದಾಗ ಮತ್ತು ಬಾಳೆ ಹಣ್ಣುಗಳ ಬೆಲೆಯ ಏರಿಳಿತದಿಂದಾಗಿ ಬಾಳೆ ಬೆಳೆಗಾರರು ಸಂಕಷ್ಟಕ್ಕೆ ಸಿಲುಕಿದಾಗ ಈ ಉದ್ದಿಮೆ ಪರಿಹಾರವಾಗಿ ಒದಗಿಬರಬಲ್ಲದು. ನಾರಿನ ಕಾರಣದಿಂದಾಗಿ ಬಾಳೆಯ ಮೌಲ್ಯವರ್ಧನೆಯನ್ನೂ ಹೆಚ್ಚಿಸಬಹುದು.

ಇತ್ತೀಚಿಗೆ ನಗರದ ಭಾರತೀಯ ತೋಟಗಾರಿಕಾ ಸಂಶೋಧನಾ ಸಂಸ್ಥೆಆಯೋಜಿಸಿದ ತ್ರಿಫಲ ವೈವಿಧ್ಯತಾಮೇಳದಲ್ಲಿ ಬಾಳೆನಾರಿನಿಂದ ತಯಾರಾದ ಅನೇಕ ವಸ್ತುಗಳನ್ನು ಪ್ರದರ್ಶನಕ್ಕಿಡಲಾಗಿದ್ದು, ಬಾಳೆ ನಾರಿನ ವೈವಿಧ್ಯಮಯ ಕರಕುಶಲ ವಸ್ತುಗಳು ನೋಡುಗರ ಗಮನ ಸೆಳೆದವು.

ಲೌಕಿಕ ಬದುಕಿನ ನಡುವೆ ಧ್ಯಾನಸ್ಥ ಸ್ಥಿತಿ

ಒಂದೊಳ್ಳೆ ಮಾತು

ರೂಪಾ ಗುರುರಾಜ್
rgururaj628@gmail.com

ಒಮ್ಮೆ ಈ ಚಿತ್ರವನ್ನು ಕಣ್ಮುಂದೆ ಕಲ್ಪಿಸಿಕೊಂಡರೆ ಈ ಮನುಷ್ಯ ಜನ್ಮ ನಮಗೆ ಬಹಳ ಚೆನ್ನಾಗಿ ಅರ್ಥವಾಗುತ್ತದೆ.

ಒಬ್ಬ ಮನುಷ್ಯ ಮರದ ಕೊಂಬೆಯಲ್ಲಿ ನೇತಾಡುತ್ತಿದ್ದಾನೆ. ಕೆಳಗೆ ಕೊಳವೊಂದಿದೆ. ಆನೆಯೊಂದು ಅದರ ಬುಡವನ್ನೇ ಹಿಡಿದು ಎಳೆಯುತ್ತಿದೆ. ಅವನು ಹಿಡಿದಿರುವ ಕೊಂಬೆಯನ್ನು ಎರಡು ಇಲಿಗಳು ಕೊರೆದು ತಿನ್ನುತ್ತಿವೆ. ತಲೆಯ ಮೇಲ್ಭಾಗದಲ್ಲಿ ಜೇನುಗೂಡು ಕಟ್ಟಿದೆ, ಅದರಿಂದ ಮಧು ಸುರಿಯುತ್ತುದೆ. ಆ ಮನುಷ್ಯನ ಕಾಲ ಬುಡದಲ್ಲಿನ ಕೊಳದಲ್ಲಿ ವಿಷಸರ್ಪಗಳು ಹರಿದಾಡುತ್ತಿವೆ. ಪಕ್ಕದಲ್ಲಿ ಭಗವಂತ ಆಸರೆ ಕೊಡಲು ಕೈಚಾಚಿದ್ದಾನೆ. ಆದರೆ ಮನುಷ್ಯ ನಾಲಿಗೆ ಚಾಚಿಕೊಂಡು ಮೇಲಿಂದ ತೊಟ್ಟಿಕ್ಕುತ್ತಿರುವ ಮಧುವಿನ ರುಚಿಯಲ್ಲಿ ಮೈಮರೆತಿದ್ದಾನೆ!

ಇಲ್ಲಿ, ಆನೆ ಪೂರ್ವಜನ್ಮದ ಕರ್ಮ (ಸಂಚಿತ). ಕೊಳದಲ್ಲಿರುವ ಹಾವುಗಳು ಭವಿಷ್ಯದ ಕರ್ಮಗಳು . ಮರದ ಕೊಂಬೆ ಪ್ರಸ್ತುತ ಬದುಕು. ಕಪ್ಪು - ಬಿಳುಪು ಇಲಿಗಳು ಅದನ್ನು ತಿಂದು ಮುಗಿಸುತ್ತಿರುವ ಹಗಲು-ರಾತ್ರಿಗಳು. ಮಧು ಸುರಿಯುತ್ತಿರುವ ಜೇನುಗೂಡು ಬೇರೇನಲ್ಲ, ಅದೇ ಮಾಯೆ! ವರ್ತಮಾನದ ರೆಂಬೆಗೆ ಜೋತಾಡುತ್ತಿರುವ ಮನುಷ್ಯ ತನ್ನನ್ನು ಉಳಿಸಲೆಂದು ಕೈ ಚಾಚಿದ ಭಗವಂತನನ್ನು ಕಡೆಗಣ್ಣಿಂದಲೂ ನೋಡದೆ ನಾಲ್ಕು ಹನಿ ಜೇನಿಗಾಗಿ ನಾಲಿಗೆ ಚಾಚುತ್ತಿದ್ದಾನೆ.! ಮಾಯೆಯ ಸೆಳೆತವೇ ಇಂಥದ್ದು.

ಇಲಿಗಳು ಕೊರೆಕೊರೆದು ರೆಂಬೆ ಮುರಿದು ಬೀಳಲಿದೆ; ಅಂದರೆ, ಹಗಲು ರಾತ್ರಿಗಳು ನಮ್ಮ ಆಯುಷ್ಯವನ್ನು ತಿಂದುಹಾಕಲಿವೆ. ಕೆಳಗೆ ಬಿದ್ದರೆ ಹಾವಿಗೆ, ಅರ್ಥಾತ್ - ಆಗಾಮಿ ಎಂಬ ಕರ್ಮದ ಬಾಯಿಗೆ ಆಹಾರವಾಗಲಿದ್ದೇವೆ. ಇತ್ತ ನಮ್ಮ ಹಿಂದಿನ ಕರ್ಮಗಳೆಲ್ಲವೂ ಬಲ ಹಾಕಿ ಆನೆಯಂತೆ ನಮ್ಮ ವರ್ತಮಾನವನ್ನೆ ಎಳೆಯುತ್ತಾ ಬುಡಸಹಿತ ಅಲುಗಾಡಿಸುತ್ತಿವೆ. ಆದರೆ ನಾವೇನು ಮಾಡುತ್ತೇವೆ? ಇಂಥಾ ಪರಿಸ್ಥಿತಿಯಲ್ಲಿದ್ದರೂ ಭಗವಂತನ ಕಡೆ ಗಮನ ಹರಿಸದೆ ಇಂದ್ರಿಯ ಭೋಗವೆಂಬ ಜೇನಿನ ರುಚಿಗೆ ಹಪಹಪಿಸುತ್ತಿದ್ದೇವೆ! ಈ ಮಧು - ಮಾಯೆಯ ಜಾಲಕ್ಕೆ ಬಿದ್ದು ವರ್ತಮಾನವನ್ನು ಕಳೆದುಕೊಂಡು, ನಮ್ಮ ಜನ್ಮವನ್ನು ವ್ಯರ್ಥ ಮಾಡಿಕೊಳ್ಳುತ್ತಿದ್ದೇವೆ.

ಇಂದ್ರಿಯ ತೃಪ್ತಿಗೆ ಹಾತೊರೆಯದೆ, ಮಧು - ಮಾಯೆಗೆ ನಾಲಗೆ ಚಾಚುವ ಭೋಗಿಗಳಾಗದೆ, ಕರ್ಮಫಲವನ್ನು ಸಾಧ್ಯವಾದಷ್ಟೂ ನಿರ್ಲಿಪ್ತವಾಗಿ ಬಿಟ್ಟುಕೊಡುತ್ತಾ ಯೋಗಿಗಳಾಗುವ ನಿಟ್ಟಿನಲ್ಲಿ ಪ್ರಯತ್ನ ನಡೆಸೋಣ. ಸಂಚಿತ - ಆಗಾಮಿಗಳೆಂಬ ಆನೆ - ಮೊಸಳೆಗಳಿಂದಲೂ; ಮಧುವೆಂಬ ಮಾಯೆಯಿಂದಲೂ ನಮ್ಮನ್ನು ರಕ್ಷಿಸಿಕೊಳ್ಳೋಣ.

ನಿಜ ಮನುಷ್ಯರಾಗಿ ಹುಟ್ಟಿದ ಮೇಲೆ ನಾನಾ ರೀತಿಯ ಭೋಗದ ಆಸೆಗಳು ನಮ್ಮನ್ನು ಆವರಿಸಿಕೊಳ್ಳುತ್ತಲೇ ಇರುತ್ತವೆ. ಮನುಷ್ಯ ಸಹಜ ಬಯಕೆಗಳಂತೆ ನಾವು ಕೂಡ ಈ ಆಸೆಗಳಿಗೆ ನಮ್ಮನ್ನೇ ಒಟ್ಟಿಕೊಳ್ಳುತ್ತಾ ನಿತ್ಯ ನಿರಂತರ ಕಳೆದು ಹೋಗುತ್ತಾ ಇರುತ್ತೇವೆ. ಆದರೆ ಇದೆಲ್ಲದರ ಜತೆಗೆ ಭಗವಂತನ ಜೊತೆ ಅನುಸಂಧಾನಕ್ಕೂ ಕೂಡ ಒಂದಷ್ಟು ಸಮಯವನ್ನ ಮೀಸಲಾಗಿರಿಸಿದರೆ ನಮ್ಮ ಈ ಜನ್ಮದ ಸಾರ್ಥಕ್ಯಕ್ಕೆ ನಾವು ಗಮನಹರಿಸಲು ನೆರವಾಗುತ್ತದೆ. ಧ್ಯಾನ, ಧ್ಯಾನದಲ್ಲಿನ ಮೌನ ನಮಗೆ ಇಂತಹ ಒಂದು ಅವಕಾಶವನ್ನು ಕಲ್ಪಿಸಿ ಕೊಡುತ್ತದೆ. ಧ್ಯಾನಕ್ಕಾಗಿ ನೀವು ಎಲ್ಲೋ ಕೋಣೆಗೆ ಹೋಗಿ ಬಾಗಿಲು ಹಾಕಿಕೊಂಡು ಒಂಟಿಯಾಗಿ ಕುಳಿತುಕೊಳ್ಳಬೇಕಿಲ್ಲ. ಸಂತೆಯಲ್ಲಿದ್ದರೂ ನಿರ್ಲಿಪ್ತರಂತೆ ತಟಸ್ಥ ಮನಸ್ಥಿತಿಯನ್ನು ಹೊಂದಿ ಆಗು ಹೋಗುಗಳನ್ನ ಗಮನಿಸಲು ಪ್ರಾರಂಭಿಸಿದಾಗ ನಾವೊಂದು ಧ್ಯಾನಸ್ಥ ಸ್ಥಿತಿಯಲ್ಲಿ ಇರುತ್ತೇವೆ. ನಮ್ಮ ಅಕ್ಕ ಪಕ್ಕದವರು ಹೇಳುವ ಊಹಾಪೋಹದ ಮಾತುಗಳಿಗೆ ಕಿವಿಯಾಗದೆ, ಮತ್ತೊಬ್ಬರ ಏಳಿಗೆಗೆ ಕರುಬಿ ಅವರನ್ನು ಅದೋಗತಿಗೆ ಇಳಿಸಲು ನಾವು ಪ್ರಯತ್ನಿಸದೆ ಇದ್ದಾಗ ಅದು ಕೂಡ ಧ್ಯಾನಸ್ಥ ಸ್ಥಿತಿಯೇ ಅಲ್ಲವೇ.

ಕೆಸರಿನಲ್ಲಿದ್ದರೂ ಕೂಡ ಕಮಲದ ಹೂವು ಹೇಗೆ ತನ್ನ ಅಸ್ತಿತ್ವವನ್ನು ನಿರ್ಮಲವಾಗಿ ಉಳಿಸಿಕೊಂಡು ತನ್ನ ಅರಸಿ ಬರುವ ದುಂಬಿಗೆ ನಿರ್ಮೋಹದಿಂದ ಸಿಹಿ ಉಣಿಸುತ್ತದೆಯೋ, ನಾವು ಕೂಡ ನಮ್ಮ ಲೌಕಿಕ ಜಂಜಾಟಗಳ ಮಧ್ಯೆಯೂ ಕೂಡ ಭಗವಂತನ ಭಕ್ತಿಗೆ ನಿಷ್ಕಲ್ಮಶನಿಂದ ನಮ್ಮನ್ನು ಅರ್ಪಿಸಿಕೊಂಡಾಗ ಅವನ ಕೃಪಾಕಟಾಕ್ಷ ನಮಗೆ ಒದುಕುವುದರಲ್ಲಿ ಯಾವುದೇ ಸಂದೇಹವಿಲ್ಲ. ಇಂತಹ ಸಾರ್ಥಕ ಬದುಕು ನಮ್ಮದಾಗಲಿ ಎನ್ನುವ ಆಶಯ ಒಂದೊಳ್ಳೆ ಮಾತಿನ ಮೂಲಕ ನಿಮ್ಮೊಡನೆ ಹಂಚಿಕೊಳ್ಳುತ್ತಿದ್ದೇನೆ.

ಪದಬಂಧ

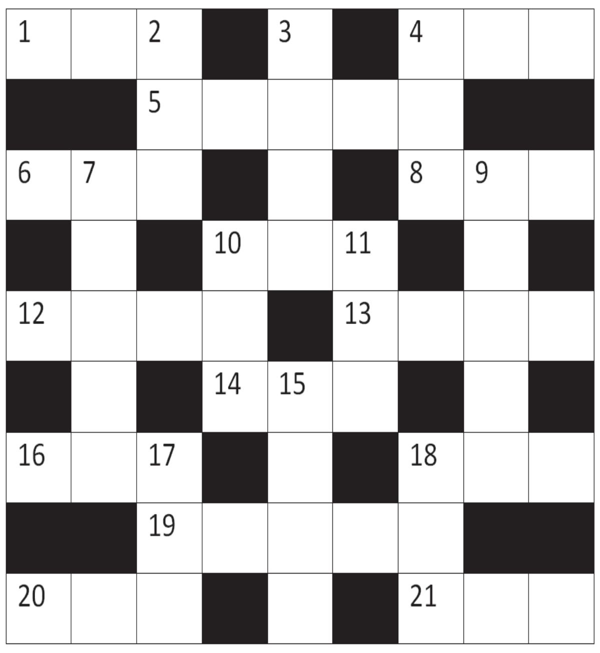

ಎಡದಿಂದ ಬಲಕ್ಕೆ

1. ನಾಡಿನ ದೊರೆ (3)
4. ಸರದ ಮಧ್ಯೆ ಸಿಲುಕಿದ ಸಲುಗೆ (3)
5. ಶ್ರೇಷ್ಠನಾದವನು ಎಂದರ್ಥ (5)
6. ಚಮರೀಮೃಗದ ಕೂದಲಿನಿಂದ ಮಾಡಿದ ಬೀಸಣಿಕೆ (3)
8. ಅಸ್ತವ್ಯಸ್ತವಾಗಿ ಬಂದಿರುವ ಕರುಣೆ (3)
10. ನರೆತ ಕೂದಲು ಇಲ್ಲಿ ಅಸ್ತವ್ಯಸ್ತವಾಗಿದೆ (3)
12. ಕಡಿಯುವಾಗ ಇರಲಿ ನಿಯಂತ್ರಣ (4)
13. ಕೈವಶ (4)
14. ಕೆಳಕ್ಕೆ ಬೀಳುವಿಕೆ (3)
16. ಅಸ್ತವ್ಯಸ್ತವಾಗಿರುವ ನಮ್ಮ ಛಾಯೆ (3)
18. ಹಸುಗೂಸಿಗೆ ಮತ್ತೊಂದು ಹೆಸರು (3)
19. ಎಣಿಸುವಾಗ ಲೆಕ್ಕಕ್ಕೆ ತೆಗೆದುಕೊಳ್ಳು (5)
20. ಸಾಮಾನು ತರುವಾಗ ಕಂಡ ಯುವಕ (3)
21. ಪರಚು ಎಂದರ್ಥ (3)

ಎಡದಿಂದ ಬಲಕ್ಕೆ

2. ಸರದ ಮಧ್ಯೆ ನಿಂತು ಮಾಡಿದ ಯುದ್ಧ (3)
3. ಅವನು ತೋರಿದ ದಯೆ (4)
4. ಕೈಯಿಂದ ನೇವರಿಸು (3)
7. ಅಂತಸ್ತು ಇರುವ ಗೃಹ (5)
9. ಮಧ್ಯೆ ಗಣಿಯಿದ್ದರೂ ಅಲಕ್ಷಿಸು (5)
10. ತಲೆಕೆಳಗಾಗಿ ಬಂದಿರುವ ಧಾನ್ಯ ಸಂಗ್ರಹಿಸುವ ಸ್ಥಳ (3)
11. ಅಸಲಿಯಲ್ಲದ್ದು ಮೇಲೇರಿ ಬಂದಿದೆ (3)
15. ಪಾಠ ಕೇಳುವ ಕಕ್ಷೆ (4)
17. ಪಣತೊಟ್ಟ ಐಶ್ವರ್ಯ (3)
18. ಮತ್ತೊಂದು ದನದಿಂದ ಆರಂಭವಾದ ವಿಭಾಗ ಅಥವಾ ಹಂಚಿಕೆ (3)

ನಿನ್ನೆಯ ಉತ್ತರ

ಎಡದಿಂದ ಬಲಕ್ಕೆ: 1. ಅಜಗರ 3. ಅವಸರ 6. ಮನುಜ 7. ಸುಗತ 9. ಅಂಜನ 11. ಕೊರವಂಜಿ 12. ರದ್ದುಮಾಡು 14. ಕೆರಳು 16. ಗವಾಯಿ 18. ಬಣವೆ 19. ಸವ್ಯಸಾಚಿ 20. ಅನುಮತಿ

ಮೇಲಿನಿಂದ ಕೆಳಕ್ಕೆ: 2. ಜಮೀನುದಾರ 4. ಸರಾಗ 5. ಅಗ್ರಜ 8. ತಗಡು 9. ಅಂಜಿಕೆ 10. ನರಳು 11. ಕೊಳಗ 13. ಮಾರಣಹೋಮ 15. ರಸನ 17. ವಾಯವ್ಯ

● ಸಿ. ರವಿಶಂಕರ ಶಾಸ್ತ್ರಿ, ದಂಬೆ

ಪೈಲ್ವಾನ್ ಆದ ಪ್ರವೀಣ್

ಪ್ರಶಾಂತ್.ಟಿ.ಆರ್

ಲವ್ 360ಯಲ್ಲಿ ಒಲವೆ ನೀ ಗೆಳತಿಯೇ.. ಎಂದು ಪೆದ್ದು ಗೆಳತಿಯ ಹಿಂದೆ ಬಿದ್ದು ಮನಗೆದ್ದ ಪ್ರವೀಣ್, ಸದ್ಯ ದೇಸಾಯಿ ಮನೆತನದ ಮಗನಾಗಿ ತೆರೆಗೆ ಬಂದಿದ್ದಾರೆ. ದೇಸಾಯಿ ಉತ್ತರ ಕರ್ನಾಟಕ ಸೊಗಡಿನ ಕಥೆಯನ್ನು ಒಳಗೊಂಡಿದ್ದು, ಪ್ರವೀಣ್ ಪೈಲ್ವಾನ್ ಅವತಾರ ತಾಳಿದ್ದಾರೆ. ಆರಂಭದಿಂದಲೂ ಕುತೂಹಲ ಕೆರಳಿಸಿದ್ದ ದೇಸಾಯಿ ರಾಜ್ಯಾಂದ್ಯತ ತೆರೆಗೆ ಬಂದಿದೆ.

ನಟನಾಗಿ ಮಿಂಚಬೇಕು ಎಂಬ ಆಸೆಯಿಂದ ಚಿತ್ರರಂಗಕ್ಕೆ ಬಂದ ಪ್ರವೀಣ, ಮೊದಲ ಚಿತ್ರದಲ್ಲಿಯೇ ಭರವಸೆ ಮೂಡಿಸಿದರು. ಈಗ ಎರಡನೇ ಚಿತ್ರಕ್ಕಾಗಿ ವಿಭಿನ್ನವಾದ ಕಥೆಯನ್ನು ಆಯ್ದುಕೊಂಡಿದ್ದು, ಚಾಲೆಂಜಿಂಗ್ ಪಾತ್ರವನ್ನು ನಿರ್ವಹಿಸಿದ್ದಾರೆ. ತಮ್ಮ ಪಾತ್ರಕ್ಕೆ ಸಾಕಷ್ಟು ಶ್ರಮವಹಿಸಿದ್ದಾರೆ.

ಗರಡಿ ಮನೆಯ ಕಟ್ಟಾಳು

ದೇಸಾಯಿ ಸುಂದರ ಕೌಟುಂಬಿಕ ಚಿತ್ರ ಎನ್ನುವುದು ಸಿನಿಮಾ ಸೆಟ್ಟೇರಿದಾಗಲೇ ತಿಳಿದಿತ್ತು. ಶೀರ್ಷಿಕೆ ಅದಕ್ಕೆ ಪುಷ್ಟಿ ನಿಡಿತ್ತು. ಅಂತೆಯೇ ದೇಸಾಯಿ ಕೌಟುಂಬಿಕ ಮನರಂಜನೆಯ ಸಿನಿಮಾ ಎನ್ನುವುದರಲ್ಲಿ ಅನುಮಾನವೇ ಇಲ್ಲ. ಅದರ ಜತೆಗೆ ಗರಡಿ ಮನೆಯ ಕುಸ್ತಿ ಪಟುವಿನ ಕಥೆಯೂ ತೆರೆಯಲ್ಲಿ ಸಾಗುತ್ತದೆ. ನಾಯಕ ಕುಸ್ತಿಪಟು, ಆತ ಛಲಬಿಡದೆ ಹೇಗೆ ಗೆಲುವು ಸಾಧಿಸುತ್ತಾನೆ. ಅಷ್ಟಕ್ಕೂ ನಾಯಕ ಕುಸ್ತಿಯತ್ತ ಒಲವು ತಾಳಿದ್ದು ಯಾಕೆ ಎಂಬುದನ್ನು ಸಿನಿಮಾ ನೊಡಿಯೇ ತಿಳಿಯಬೇಕು ಎನ್ನುತ್ತಾರೆ ನಿರ್ದೇಶಕ ನಾಗಿರೆಡ್ಡಿ ಭಡ.

ಸೆಂಟಿಮೆಂಟ್ ಸ್ಪರ್ಶ

ಅದು ದೇಸಾಯಿ ಮನೆತನ, ಆ ಕುಟುಂಬದಲ್ಲಿ ಸಿರಿವಂತಿಕೆಯ ಜತೆಗೆ ಹೃದಯ ಶ್ರೀಮಂತಿಕೆಯೂ ಇರುತ್ತದೆ. ಆ ಮನೆತಲ್ಲಾಗುವ ಏರಿಳಿತ, ಸಂಬಂಧಗಳ ಮಿಳಿತವನ್ನು ಸೆಂಟಿಮೆಂಟ್ ಆಗಿ ಚಿತ್ರದಲ್ಲಿ ಕಟ್ಟಿಕೊಡಲಾಗಿದೆ. ಅದರ ಜತೆಗೆ ನವಿರಾದ ಪ್ರೇಮ ಕಥೆಯೂ ಬೆರೆತಿದೆ. ಹಾಗಾಗಿ ದೇಸಾಯಿ ಕಂಪ್ಲೀಟ್ ಪ್ಯಾಕೇಜ್ ಸಿನಿಮಾ ಎನ್ನುತ್ತಾರೆ ನಾಗಿರೆಡ್ಡಿ. ಮಹಾಂತೇಶ. ವಿ.ಚೋಳಚಗುಡ್ಡ ಕಥೆ ಬರೆದು ವೀರಭದ್ರೇಶ್ವರ ಕ್ರಿಯೇಟಿವ್ ಫಿಲಂಸ್ ಲಾಂಛನದಲ್ಲಿ ಚಿತ್ರ ನಿರ್ಮಾಣಕ್ಕೂ ಬಂಡವಾಳ ಹೂಡಿದ್ದಾರೆ. ಬಾದಾಮಿ, ಬಾಗಲಕೋಟೆ ಸುತ್ತಮುತ್ತ ಚಿತ್ರೀಕರಣ ನಡೆಸಲಾಗಿದೆ.

ಚಾಲೆಂಜಿಂಗ್ ಪಾತ್ರ

ದೇಸಾಯಿಯಲ್ಲಿ ಕುಸ್ತಿಪಟುವಾಗಿ ಕಾಣಿಸಿಕೊಂಡಿರುವ ಪ್ರವೀಣ್‌ಗೆ ಇದು ಚಾಲೆಂಜಿಂಗ್ ಪಾತ್ರವಾಗಿದೆ. ಆ ಮೂಲಕ ಹೊಸತನದ ಪಾತ್ರದತ್ತ ಹೊರಳಿದ್ದಾರೆ. ರಾಧ್ಯಾ ನಾಯಕಿಯಾಗಿ ಬಣ್ಣಹಚ್ಚಿದ್ದು, ಉಳಿದಂತೆ ಒರಟ ಪ್ರಶಾಂತ್, ಚೆಲುವರಾಜು, ಮಧುಸೂದನ್ ರಾವ್, ಕಲ್ಯಾಣಿ, ಹರಿಣಿ, ಪ್ರಶಾಂತ್, ಮಂಜುನಾಥ್ ಹೆಗಡೆ, ಸೃಷ್ಟಿ ಮುಂತಾದವರು ತಾರಾಬಳಗದಲ್ಲಿದ್ದಾರೆ. ಶಾಸಕ ಲಕ್ಷ್ಮಣ್ ಸವದಿ ಅತಿಥಿ ಪಾತ್ರದಲ್ಲಿ ಕಾಣಿಸಿಕೊಂಡಿದ್ದಾರೆ.

ಡೆವಿಲ್ ಅಂಗಳದಲ್ಲಿ ಸದ್ದಿಲ್ಲ

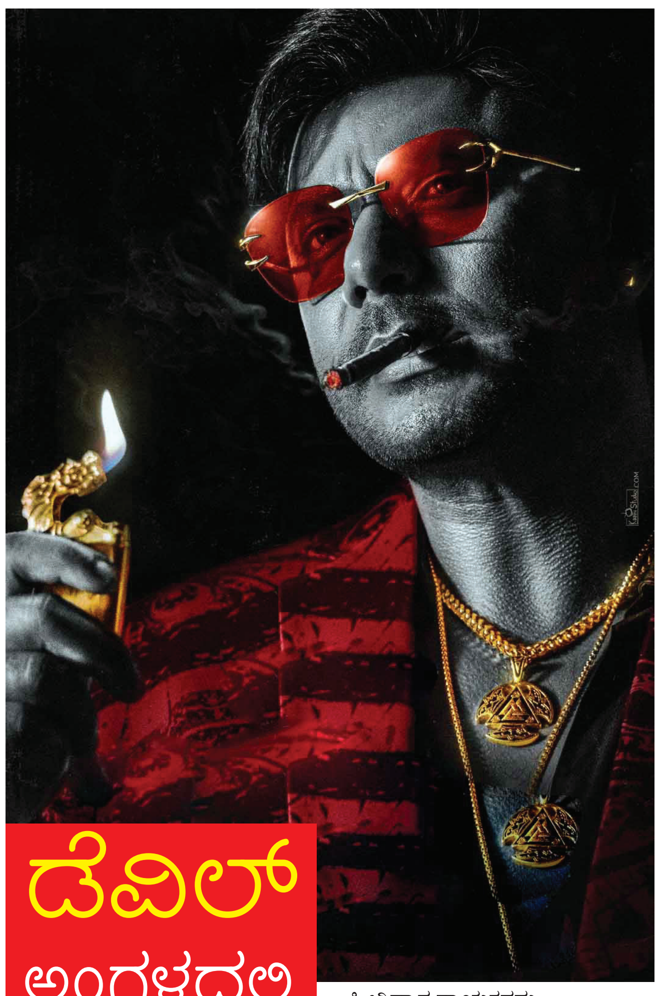

ದರ್ಶನ್ ಅಭಿನಯದ ಕಾಟೇರ ಭರ್ಜರಿ ಯಶಸ್ಸು ಕಂಡಿತು, ಬಾಕ್ಸ್ ಆಫೀಸ್‌ನಲ್ಲಿ ಕೋಟಿ ಕೋಟಿ ಗಳಿಕೆ ಕಂಡಿತು. ಈ ಯಶಸ್ಸಿನ ಬೆನ್ನಲ್ಲೇ ದಾಸ, ಡೆವಿಲ್ ಚಿತ್ರದಲ್ಲಿ ನಟಿಸುತ್ತಿದ್ದರು, ಅಕ್ಟೋಬರ್‌ನಲ್ಲಿ ಡೆವಿಲ್ ದರ್ಶವಾಗಲೇಬೇಕು ಎಂದು ದರ್ಶನ್ ಹಠಕ್ಕೆ ಬಿದ್ದಿದ್ದರು. ಚಿತ್ರತಂಡ ಕೂಡ ಭರದಿಂದ ಚಿತ್ರೀಕರಣ ನಡೆಸುತ್ತಿತ್ತು. ಈ ನಡುವೆಯೇ ಡೆವಿಲ್ ಚಿತ್ರದ ಟೀಸರ್ ಕೂಡ ಬಿಡುಗಡೆಯಾಗಿತ್ತು. ಟೀಸರ್‌ನ ಸಣ್ಣ ಝಲಕ್ ಸಿನಿಪ್ರಿಯರಲ್ಲಿ ಕುತೂಹಲ ಕೆರಳಿಸಿತ್ತು. ಅಕ್ಟೋಬರ್‌ಗೆ ಡೆವಿಲ್ ದರ್ಶನ ಪಡೆಯಲು ಕಾದು ಕುಳಿತ್ತಿದ್ದರು. ಹೀಗಿರುವಾಗಲೇ ಸಾಹಸ ದೃಶ್ಯದ ಚಿತ್ರೀಕರಣದ ವೇಳೆ ದಾಸನ ಕೈಗೆ ಪೆಟ್ಟಾಗಿತ್ತು. ಅದಕ್ಕಾಗಿ ಚಿಕಿತ್ಸೆ ಪಡೆದ ದರ್ಶನ್ ಮತ್ತೆ ಚಿತ್ರೀಕರಣಕ್ಕೆ ಮರಳಿದ್ದರು.

ಮೈಸೂರಿನಲ್ಲಿ ಬೀಡು ಬಿಟ್ಟಿದ್ದ ಚಿತ್ರತಂಡ ಐಷಾರಾಮಿ ಹೊಟೇಲ್‌ನಲ್ಲಿ ಚಿತ್ರೀಕರಣ ನಡೆಸುತ್ತಿತ್ತು. ಶೂಟಿಂಗ್ ಹಿನ್ನೆಲೆ ಮುಂಗಡವನ್ನು ಪಾವತಿಸಿತ್ತು. ಆದರೆ ಇದೇ ವೇಳೇಯಲ್ಲಿ ದರ್ಶನ್ ಬಂಧನವಾಗಿದೆ. ಹಾಗಂತ ದರ್ಶನ್ ಮೇಲಿರುವುದು ಅಂತಿತ ಕೇಸ್ ಅಲ್ಲ, ಕೊಲೆ ಕೇಸ್. ಸದ್ಯ ಪ್ರಕರಣ ತನಿಖೆಯ ಹಂತದಲ್ಲಿದ್ದು, ದರ್ಶನ್ ಇದರಿಂದ ಯಾವಾಗ ಹೊರಗೆ ಬರುತ್ತಾರೆ ಎಂಬುದು ಯಾರಿಗೂ ತಿಳಿದಿಲ್ಲ. ಇದನ್ನರಿತ ಡೆವಿಲ್ ಚಿತ್ರತಂಡ ಮೈಸೂರಿನಿಂದ ಶೂಟಿಂಗ್ ಪ್ಯಾಕಪ್ ಮಾಡಿದೆ. ಡೆವಿಲ್ ಶೇ ಎಪ್ಪತ್ತರಷ್ಟು ಚಿತ್ರೀಕರಣವಾಗಿದೆ.

> **ರಾಬರ್ಟ್ ಸಿನಿಮಾದ ಬಳಿಕ ಸಿಂಧೂರ ಲಕ್ಷಣ ಚಿತ್ರವನ್ನು ನಿರ್ಮಿಸಬೇಕು ಎಂದು ಇಚ್ಚಿಸಿದ್ದೆ, ಅದಕ್ಕಾಗಿ ಸ್ಕ್ರಿಪ್ಟ್ ಕೆಲಸವು ಭರದಿಂದ ಸಾಗಿತ್ತು. ಸಿಂಧೂರ ಲಕ್ಷ್ಮಣ ಶೀರ್ಷಿಕೆಯನ್ನು ರಿಜಿಸ್ಟರ್ ಮಾಡಿಸಿದ್ದೆ, ಆದರೆ ಎಲ್ಲವೂ ನನ್ನದೆ ಎಂದು ಕೆಲವರು ವಾದಿಸುತ್ತಾ ನನ್ನ ಮೇಲೆ ಇಲ್ಲ ಸಲ್ಲದ ಆರೋಪ ಹೊರಿಸಿದರು. ಚಿಂತೆ ಇಲ್ಲ. ನನ್ನ ಬಳಿ ಇನ್ನೂ ನಾಲ್ಕೈದು ಸಿನಿಮಾಗಳ ಟೈಟಲ್ ರಿಜಿಸ್ಟರ್ ಆಗಿವೆ, ಆ ಚಿತ್ರಗಳನ್ನು ನಿರ್ಮಾಣ ಮಾಡೇ ಮಾಡುತ್ತೇನೆ.**
>
> **-ಉಮಾಪತಿ ಶ್ರೀನಿವಾಸ ಗೌಡ**
> ನಿರ್ಮಾಪಕ

ಹೀಗಿದ್ದಾಗ ನಾಯಕನನ್ನು ಬಲದಿಸುವುದೂ ಕಷ್ಟ, ಚಿತ್ರವನ್ನು ಮುಗಿಸುವುದೂ ಕಷ್ಟ. ಇದು ನಿರ್ಮಾಪಕ, ನಿರ್ದೇಶಕರಿಗೆ ನುಂಗಲಾರದ ಬಿಸಿತುಪ್ಪವಾಗಿ ಪರಿಣಮಿಸಿದೆ ಈ ಚಿತ್ರೀಕರಣ ಮುಗಿಯಲಿಲ್ಲವಲ್ಲ ಎಂದು ನಿರ್ದೇಶಕ ಪ್ರಕಾಶ್ ವೀರ್ ತಲೆ ಮೇಲೆ ಕೈಹೊತ್ತು ಕೂತರೆ, ಹಾಕಿದ್ದ ಹಣವೂ ಬರುವ ದಾರಿ ಕಾಣುತ್ತಿಲ್ಲವಲ್ಲ ಎಂದು ನಿರ್ಮಾಪಕಿ ಜೆ.ಜಯಮ್ಮ ಚಿಂತಿಸುವಂತಾಗಿದೆ.

ಚಾಲೆಂಜ್ ಮಾಡಿದ ಉಮಾಪತಿ

ಡೆವಿಲ್ ಬಳಿಕ ಸಿಂಧೂರ ಲಕ್ಷ್ಮಣ ಚಿತ್ರದಲ್ಲಿ ನಟಿಸಲು ದರ್ಶನ್ ಉತ್ಸುಕರಾಗಿದ್ದರು, ತಾವೇ ಸ್ವತಃ ಆಸಕ್ತಿ ವಹಿಸಿ ಕಥೆ ಬರೆಯಲು ಹೇಳಿದ್ದರು. ಕಾಟೇರ ಬಳಿಕ ತರುಣ್ ಸುಧೀರ್, ವೀರ ಸಿಂಧೂರು ಲಕ್ಷ್ಮಣ ಚಿತ್ರವನ್ನು ನಿರ್ದೇಶನ ಮಾಡಲು ಸಿದ್ಧತೆ ನಡೆಸಿದ್ದರು. ರಿಯಲ್ ಸ್ಟೋರಿ ಆಧರಿಸಿ ಸೆಟ್ಟೇರಲಿದ್ದ ಸಿಂಧೂರ ಲಕ್ಷ್ಮಣ ಹೈಬಜೆಟ್ ಸಿನಿಮಾ. ನಿರ್ಮಾಪಕಿ ಶೈಲಜಾ ನಾಗ್ ಈ ನಿರ್ಮಾಣಕ್ಕೆ ಬಂಡವಾಳ ಹೂಡಲು ಸಿದ್ಧವಾಗಿದ್ದರು. ಆದರೆ ಕೊಲೆ ಪ್ರಕರಣ ಎಲ್ಲಾ ಪ್ಲಾನ್‌ಗಳನ್ನು ಉಲ್ಟಾ ಮಾಡಿದೆ. ಈ ಹೊತ್ತಿನಲ್ಲಿಯೇ ನಿರ್ಮಾಪಕ ಉಮಾಪತಿ ಶ್ರೀನಿವಾಸ್ ಗೌಡ ಈಗ ಸಿಂಧೂರ ಲಕ್ಷ್ಮಣ ಚಿತ್ರವನ್ನು ನಿರ್ದೇಶನ ಮಾಡುವಂತೆ ಸವಾಲು ಹಾಕಿದ್ದಾರೆ.

ಮಾಗಡಿ ರಸ್ತೆ:
10:30-1:30
VEERESH CINEMAS
ಜೆ.ಪಿ.ನಗರ:10:30-1:30
ಸಿದ್ದಲಿಂಗೇಶ್ವರ
ಯಶವಂತಪುರ:4.ಆಟ
ಉಲ್ಲಾಸ್
ಯಲಹಂಕ:4.ಆಟ
ಪ್ರಕಾಶ್
ಮಲ್ಲತ್ತಹಳ್ಳಿ :4.ಆಟ
ವಿ.ಆರ್.ಸಿನಿಮಾಸ್
ರಾಮಮೂರ್ತಿನಗರ:4.ಆಟ
ವಿಸಿನಿಮಾಸ್
PVR INOX
ORION MALL - 11:00
BHARATIYA 3:05
VEGA CITY - 1:05
SWAGATH - 4:30
Cinépolis
ETA MALL - 7:30
SJR - 4:30
ARCADE - 1:00
LEGACY-10:30-4:30
SIGNATURE 2:00
MIRAJ CINEMAS
4:00
ತುಮಕೂರು: 4.ಆಟ
ಜೈಭಾರತ್
INOX
S MALL - 1:40
ಮೈಸೂರು : 4.ಆಟ
ಲಿಡೋ
DRC CINEMAS
12:00
PVR
FORUM MALL 6:30
CENTRO MALL 2:05
VISION CINEMAS
2:30
ಮಂಡ್ಯ : 4.ಆಟ
ಜಯಲಕ್ಷ್ಮೀ
ಹಾಸನ:4.ಆಟ
ಪಿಕ್ಚರ್‌ಪ್ಯಾಲೇಸ್
ಮದ್ದೂರು : 4.ಆಟ
ಮಹಾವೀರ
ಕೊಳ್ಳೆಗಾಲ :4.ಆಟ
ಕೃಷ್ಣ
ಚಾಮರಾಜನಗರ:4.ಆಟ
ಗುರುರಾಘವೇಂದ್ರ
ಪಿರಿಯಾಪಟ್ಟಣ:4.ಆಟ
ಶಾರದ
ಬೇಲೂರು : 4.ಆಟ
ರೇಣುಕಾ
ಪಾಂಡವಪುರ:4.ಆಟ
ಕೋಕಿಲ
ಶ್ರೀರಂಗಪಟ್ಟಣ:4.ಆಟ
ಶ್ರೀದೇವಿ
ದಾವಣಗೆರೆ : 4.ಆಟ
ತ್ರಿಶೂಲ್
ಬಳ್ಳಾರಿ : 4.ಆಟ
ನಟರಾಜ
ಹೊಸಪೇಟೆ :4.ಆಟ
ಲಕ್ಷ್ಮೀ
ಹೆಚ್.ಬಿ.ಹಳ್ಳಿ:4.ಆಟ
ಕೃಷ್ಣ
ಹರಿಹರ : 4.ಆಟ
ಶ್ರೀಕಾಂತ್
ಹಿರಿಯೂರು:4.ಆಟ
ಶ್ರೀ ಶೈಲ
ಸಂಡೂರು :4.ಆಟ
ಶ್ರೀನಿವಾಸ
ಸಿರಿಗುಪ್ಪ :4.ಆಟ
ರಾಮಕೃಷ್ಣ
ಹುಬ್ಬಳ್ಳಿ : 4.ಆಟ
PVR
LAXMI 4:30
Cinépolis
OASIS 6:30
ಧಾರವಾಡ :4.ಆಟ
ವಿಜಯ
ಬಿಜಾಪುರ : 4.ಆಟ
ಜಯಶ್ರೀ
ಬೆಳಗಾವಿ : 4.ಆಟ
ಪ್ರಕಾಶ್
ಬಾಗಲಕೋಟೆ:4.ಆಟ
ವಾಸವಿ
ಗೋಕಾಕ್ :4.ಆಟ
ಆನಂದ್
ಗದಗ್ : 4.ಆಟ
ಶಾಂತಿ
ರಾಣೇಬೆನ್ನೂರು:4.ಆಟ
ಶಕ್ತಿ
ಇಳಕಲ್ : 4.ಆಟ
ನಾರಾಯಣ
ಸಿಂದಗಿ : 4.ಆಟ
ಆನಂದ್
ಹಾವೇರಿ : 4.ಆಟ
ಸರಸ್ವತಿ
ಬನಹಟ್ಟಿ : 4.ಆಟ
ವೈಭವ್
ಜಮಖಂಡಿ: 4.ಆಟ
ಸುವರ್ಣ
ಮಹಾಲಿಂಗಪುರ:4.ಆಟ
ಅಸ್ಟಗಿ
ಹಾರೂಗೇರಿ:4.ಆಟ
ಚಂದ್ರಮ
ಬೀಳಗಿ : 4.ಆಟ
ಶ್ರೀನಿವಾಸ
ಮುದ್ದೇಬಿಹಾಳ:4.ಆಟ
ಗಿರಿಜಾಶಂಕರ
ಬಸವನಬಾಗೇವಾಡಿ:4.ಆಟ
ಸತ್ಯನಾರಾಯಣ
ನಾಲತವಾಡ:4.ಆಟ
ರಘುವೀರ
ತಾಳಿಕೋಟೆ:4.ಆಟ
ಮಹಾವೀರ
ಗುಳೇದಗುಡ್ಡ:4.ಆಟ
ಅಂಕಿತ
ಬ್ಯಾಡಗಿ : 4.ಆಟ
ಶೋಭಾ
ಬಾದಾಮಿ : 4.ಆಟ
ಮಹಾಕೂಟೇಶ್ವರ
ಮುಧೋಳ :4.ಆಟ
ಸುಭಾಷಿನಿ
ರೋಣ : 4.ಆಟ
ಮಲ್ಲಿಕಾರ್ಜುನ
ನವಲಗುಂದ:4.ಆಟ
ಸಿದ್ಧಲಿಂಗೇಶ್ವರ
ಯಾದವಾಡ:4.ಆಟ
ಬಸವೇಶ್ವರ
ಹೊನ್ನಾವರ:4.ಆಟ
ಪದ್ಮಾಂಜಲಿ
ಅಥಣಿ : 4.ಆಟ
ಮುರುಗೇಂದ್ರ
ನಿಡುಗುಂದಿ :4.ಆಟ
ಯಲಗುರೇಶ್ವರ
ಸಾವನ್ನೂರು:4.ಆಟ
ಸಿದ್ಧಲಿಂಗೇಶ್ವರ
ಕಲಬುರ್ಗಿ : 4.ಆಟ
ತ್ರಿವೇಣಿ
PVR
ORCHID 4:30
ಗಂಗಾವತಿ :4.ಆಟ
ಮೊಹಿಯುದ್ದಿನ್
ಕೊಪ್ಪಳ :4.ಆಟ
ಶಾರದ
ಸಿಂಧನೂರು:4.ಆಟ
ಸಂಗಮೇಶ್ವರ
ಮಸ್ಕಿ : 4.ಆಟ
ಶರಣಬಸವೇಶ್ವರ
ಶ್ರೀರಾಮನಗರ:4.ಆಟ
ಲಕ್ಷ್ಮಿಪಿಕ್ಚರ್‌ಪ್ಯಾಲೇಸ್
ಶಹಪುರ : 4.ಆಟ
ಜಯಶ್ರೀ
ಕನಕಗಿರಿ : 4.ಆಟ
ನಂದಿ
ದೇವದುರ್ಗ:4.ಆಟ
ಆನಂದ್
ಯಲ್ಬುರ್ಗಾ : 4.ಆಟ
ಪ್ರವೀಣ್
ಶಿವಮೊಗ್ಗ : 4.ಆಟ
Bharath Cinemas
1:30
ಶಿಕಾರಿಪುರ:4.ಆಟ
ಜಯಶ್ರೀ
ಉಡುಪಿ : 4.ಆಟ
ಡಯಾನಾ
Bharath Cinemas
11:30-5:00
ಕುಂದಾಪುರ:4.ಆಟ
Bharath Cinemas
11:30-6:30
ಹಾಗೂ ರಾಜ್ಯಾದ್ಯಂತ

ಜೋಗಯ್ಯನ ದೈವ ದರ್ಶನ

ಮಂಜುನಾಥ್ ಜಯರಾಜ್ ನಟಿಸಿ, ನಿರ್ದೇಶಿಸುತ್ತಿರುವ ದೈವ ಚಿತ್ರದ ಪೋಸ್ಟರ್ ರಿಲೀಸ್ ಆಗಿದೆ. ನಿರ್ದೇಶಕ ರವಿ ಶ್ರೀವತ್ಸ ಅವರ ಬಳಿ ಸಹಾಯಕ ನಿರ್ದೇಶಕರಾಗಿ ಕಾರ್ಯನಿರ್ವಹಿಸುತ್ತಿದ್ದ ಮಂಜುನಾಥ್, ದೈವ ಚಿತ್ರಕ್ಕೆ ಕಥೆ, ಚಿತ್ರಕಥೆ ಬರೆದು ನಿರ್ದೇಶನ ಮಾಡುತ್ತಿದ್ದಾರೆ. ಮಂಜುನಾಥ್ ಜಯರಾಜ್ ಹುಟ್ಟುಹಬ್ಬದ ಪ್ರಯುಕ್ತ ಚಿತ್ರತಂಡ ಹೊಸ ಪೋಸ್ಟರ್ ರಿಲೀಸ್ ಮಾಡಿ ಶುಭಕೋರಿದೆ. ದೈವ ಚಿತ್ರದಲ್ಲಿ ಕಾಲಭೈರವನ ಆರಾಧಕನಾಗಿ ಕಾಣಿಸಿಕೊಂಡಿರುವ ಮಂಜುನಾಥ್, ಜೋಗಯ್ಯ ಎಂಬ ಪಾತ್ರದಲ್ಲಿ ಅಭಿನಯಿಸಿದ್ದಾರೆ. ನಾಯಕನ ಪಾತ್ರ, ಡಬ್ಬಲ್ ಶೇಡ್‌ನಲ್ಲಿ ಸಾಗಲಿದೆ. ತನ್ನ ಸಮುದಾಯದ ಹಿತಕ್ಕಾಗಿ ಜೋಗಯ್ಯ ವಿಭಿನ್ನ ರೀತಿಯಲ್ಲಿ ಹೋರಾಟ ನಡೆಸುತ್ತಾನೆ, ಅದು ಹೇಗೆ ಎಂಬುದೇ ಚಿತ್ರದ ಸಸ್ಪೆನ್ಸ್. ಬಲರಾಜವಾಡಿ, ಸುರಭಿ, ನಿಶ್ಚಿತಾ ಶೆಟ್ಟಿ ಮುಂತಾದವರು ತಾರಗಣದಲ್ಲಿದ್ದಾರೆ. ಕಲ್ಪವೃಕ್ಷ ಕ್ರಿಯೇಷನ್ ಬ್ಯಾನರ್‌ನಲ್ಲಿ ಜಯಮ್ಮ ಪದ್ಮರಾಜ್ ಚಿತ್ರ ನಿರ್ಮಾಣ ಮಾಡುತ್ತಿದ್ದಾರೆ. ಬಹುತೇಕ ಚಿತ್ರೀಕರಣ ಮುಗಿದಿದ್ದ ಎರಡು ಹಾಡು ಹಾಗೂ ಸಾಹಸ ದೃಶ್ಯಗಳ ಚಿತ್ರೀಕರಣ ಬಾಕಿಯಿದೆ. ಶಿರಸಿ, ಮುಂಡಗೋಡು, ಯಲ್ಲಾಪುರ, ಗೋಕರ್ಣ ಸುತ್ತಮುತ್ತಾ ಶೂಟಿಂಗ್ ನಡೆಸಲಾಗಿದೆ. ವಿಜೇತ್ ಮಂಜಯ್ಯ ಸಂಗೀತ ನಿರ್ದೇಶನ, ಹೆಚ್.ಆರ್.ಸಿದ್ದಾರ್ಥ್ ಛಾಯಾಗ್ರಹಣ, ಕೆ.ಎಂ.ಪ್ರಕಾಶ್ ಸಂಕಲನ ಈ ಚಿತ್ರಕ್ಕಿದೆ.

ಅಲ್ಕಾಗೆ ಶ್ರವಣ ಸಮಸ್ಯೆ

ಬಾಲಿವುಡ್‌ನ ಖ್ಯಾತ ಗಾಯಕಿ ಅಲ್ಕಾ ಯಾಗ್ನಿಕ್ ಅವರ ದನಿ ಕೇಳದ ಸಿನಿಪ್ರಿಯರೇ ಇಲ್ಲ, ಅವರ ಇಂಪಾದ ದನಿಗೆ ಎಲ್ಲರೂ ಮನಸೋತಿದ್ದಾರೆ. ತಮ್ಮ ಇಂಪಾದ ದನಿಯಲ್ಲಿಯೇ ಸಂಗೀತ ಪ್ರಿಯರ್ ಮನಗೆದ್ದಿರುವ ಅಲ್ಕಾ ಯಾಗ್ನಿಕ್ ಅವರಿಗೆ ಈಗ ಶ್ರವಣ ಸಮಸ್ಯೆ ಕಾಡುತ್ತಿದೆ. ಈ ವಿಚಾರವನ್ನು ಸ್ವತಃ ಅಲ್ಕಾ ಯಾಗ್ನಿಕ್ ಸೋಷಿಯಲ್ ಮೀಡಿಯಾದಲ್ಲಿ ಹಂಚಿಕೊಂಡಿದ್ದಾರೆ. ಕೆಲವು ವಾರಗಳ ಹಿಂದೆ ನಾನು ವಿಮಾನದಿಂದ ಹೊರಬಂದಾಗ ನಮಗೇನು ಕೇಳಿಸುತ್ತಿಲ್ಲ ಎಂಬ ಭಾವನೆ ನನ್ನನ್ನು ಕಾಡಿತು. ಆ ಬಳಿಕ ಸ್ವಲ್ಪ ಧೈರ್ಯ ಮಾಡಿ ವೈದ್ಯರ ಬಳಿ ತೆರಳಿದಾಗ ಶ್ರವಣ ಸಮಸ್ಯೆ ಆಗಿದೆ ಎಂಬುದನ್ನು ವೈದ್ಯರು ತಿಳಿಸಿದರು. ನನಗೆ ತಿಳಿಯದಂತೆಯೇ ಈ ರೀತಿ ಆಗಿದೆ. ನಾನು ಇದರಿಂದ ಗುಣಮುಖವಾಗಲು ಪ್ರಯತ್ನಿಸುತ್ತಿದ್ದೇನೆ. ಈ ಸಂದರ್ಭದಲ್ಲಿ ನೀವು ನನಗಾಗಿ ಪ್ರಾರ್ಥಿಸಿ. ಹೆಡ್ ಫೋನ್ ಅಥವಾ ಇತರೆ ಸಾಧನಗಳ ಮೂಲಕ ಜೋರಾದ ಶಬ್ದವನ್ನು ಕೇಳಿಸಿಕೊಳ್ಳಬೇಡಿ ಎಂದು ಅಲ್ಕಾ ಯಾಗ್ನಿಕ್ ಮನವಿ ಮಾಡಿದ್ದಾರೆ. ನಿಮ್ಮೆಲ್ಲರ ಪ್ರೀತಿ, ಬೆಂಬಲದಿಂದ ಗುಣಮುಖಳಾಗುತ್ತೇನೆ ಎಂಬ ನಂಬಿಕೆ ನನಗಿದೆ ಎಂಬ ವಿಶ್ವಾಸವನ್ನೂ ವ್ಯಕ್ತಪಡಿಸಿದ್ದಾರೆ. ತೊಂಬತ್ತರ ದಶಕದಿಂದಲೂ ಬಾಲಿವುಡ್‌ನ ಬೇಡಿಕೆಯ ಗಾಯಕಿಯಾಗಿರುವ ಅಲ್ಕಾ ಇಂದಿಗೂ ಅದೇ ಬೇಡಿಕೆ ಉಳಿಸಿದಕೊಂಡಿದ್ದಾರೆ. ಈಗಲೂ ಅಲ್ಕಾ ಯಾಗ್ನಿಕ್ ಅವರಿಗೆ ಕೈ ತುಂಬಾ ಅವಕಾಶಗಳಿವೆ. ಇತ್ತೀಚೆಗೆ ತೆರೆಗೆ ಬಂದ ಕ್ರೂ ಮತ್ತು ಅಮರ್ ಸಿಂಗ್ ಚಮ್ಕಿಲಾ ಚಿತ್ರಗಳ ಹಾಡಿಗೆ ಅಲ್ಕಾ ಯಾಗ್ನಿಕ್ ದನಿಯಾಗಿದ್ದಾರೆ.

ಐತಿಹಾಸಿಕ ಚಿತ್ರದಲ್ಲಿ ಡಾಲಿ

ಖ್ಯಾತ ನಿರ್ದೇಶಕ ನಾಗಾಭರಣ ಅವರ ಎರಡು ದಶಕದ ಕನಸು ನನಸಾಗುತ್ತಿದೆ. ಹೌದು, ಬೆಂಗಳೂರು ನಿರ್ಮಾತೃ ನಾಡಪ್ರಭು ಕೆಂಪೇಗೌಡ ಅವರ ಜೀನವಾಧಾರಿತ ಕಥೆಯನ್ನು ನಿರ್ದೇಶಿಸಿ ತೆರೆಗೆ ತರಬೇಕು ಎಂಬ ಮಹಾದಾಸೆ ಅವರ ಮನದಲ್ಲಿತ್ತು. ಅದು ಈಗ ನನಸಾಗುತ್ತಿದೆ. ಅಂದುಕೊಂಡಂತೆ ನಾಡಪ್ರಭು ಕೆಂಪೇಗೌಡ ಚಿತ್ರಕ್ಕೆ ಕಥೆ, ಚಿತ್ರಕಥೆ ಬರೆದು ನಿರ್ದೇಶನ ಮಾಡುತ್ತಿದ್ದಾರೆ. ವಿಶೇಷ ಎಂದರೆ ಕೆಂಪೇಗೌಡರ ಪಾತ್ರದಲ್ಲಿ ನಟ ಡಾಲಿ ಧನಂಜಯ ಕಾಣಿಸಿಕೊಳ್ಳಲಿದ್ದಾರೆ. ಭೂಗತ ಲೋಕದ ಡಾನ್ ಆಗಿ, ಕಾಮನ್‌ಮ್ಯಾನ್ ಆಗಿ ಮಿಂಚಿದ್ದ ಡಾಲಿಗೆ ನಾಡ ಪ್ರಭು ಕೆಂಪೇಗೌಡ ಬಹು ನಿರೀಕ್ಷಿತ ಸಿನಿಮಾವಾಗಿದೆ. ಡಾಲಿ ನಟನಾ ಜೀವನದಲ್ಲಿಯೇ ನಾಡಪ್ರಭು ಕೆಂಪೇಗೌಡ ಸಿನಿಮಾ ಮೈಲುಗಲ್ಲಾಗಲಿದೆ. ಹಾಗಾಗಿಯೇ ಈ ಚಿತ್ರದಲ್ಲಿ ನಟಿಸಲು ಬಲು ಉತ್ಸುಕರಾಗಿರುವ ಡಾಲಿ, ಚಿತ್ರಕ್ಕಾಗಿ ತಯಾರಿ ನಡೆಸುತ್ತಿದ್ದಾರೆ. ಉಳಿದಂತೆ ಚಿತ್ರದಲ್ಲಿ ದಿಗ್ಗಜ ಕಲಾವಿದರ ದಂಡೇ ಇರಲಿದೆ. ಡಾ.ಎಂ.ಎನ್ ಶಿವರುದ್ರಪ್ಪ ಮತ್ತು ಶುಭಂ ಗುಂಡಾಲ ಒಟ್ಟಾಗಿ ಚಿತ್ರ ನಿರ್ಮಾಣ ಮಡುತ್ತಿದ್ದಾರೆ. ನಾಡಪ್ರಭು ಕೆಂಪೇಗೌಡ ಪ್ಯಾನ್ ವರ್ಲ್ಡ್ ಸಿನಿಮಾವಾಗಿ ಮೂಡಿಬರಲಿದ್ದು, ಅದ್ಭುತ ಐತಿಹಾಸಿಕ ಕಥನವನ್ನು ಬೆಳ್ಳಿತೆರೆಯಲ್ಲಿ ಕಣ್ತುಂಬಿಕೊಳ್ಳಲು ಸಿನಿಪ್ರಿಯರು ಕಾತರರಾಗಿದ್ದಾರೆ.

DAALI PICTURES
ಡಾ॥ ಟಿ ಎಸ್ ನಾಗಾಭರಣರ ಎರಡು ದಶಕಗಳ ಕನಸು
ಕನ್ನಡ ಅಸ್ಮಿತೆಯ ಐತಿಹಾಸಿಕ ದೃಶ್ಯ ಕಾವ್ಯ
ISVARA ENTERTAINMENT
ನಟರಾಕ್ಷಸ
ಧನಂಜಯ
ನಿಜ ಕನ್ನಡಿಗನ ಚಾರಿತ್ರಿಕ ಪಾತ್ರದಲ್ಲಿ
ನಾಡಪ್ರಭು
ಕೆಂಪೇಗೌಡ
ಬೆಂಗಳೂರು ಕಾರಣಿಕ
ನಿರ್ಮಾಪಕರು
ಡಾ॥ ಎಂ. ಎನ್. ಶಿವರುದ್ರಪ್ಪ, ಶುಭಂ ಗುಂಡಾಲ
ಪರಿಕಲ್ಪನೆ - ಕಥೆ - ಚಿತ್ರಕಥೆ - ಸಂಭಾಷಣೆ - ನಿರ್ದೇಶನ
ಡಾ॥ ಟಿ. ಎಸ್. ನಾಗಾಭರಣ
ಸಹ ಕಥೆ ಪ್ರತಿಭಾ ನಂದಕುಮಾರ್ ಕಾರ್ಯಕಾರಿ ನಿರ್ಮಾಪಕ - ಸಹನಿರ್ದೇಶನ ಪನ್ನಗ ಭರಣ ಸಂಗೀತ ವಿನ್ಯಾಸ ವಾಸುಕಿ ವೈಭವ್
ಛಾಯಾಗ್ರಹಣ ದೃಶ್ಯ ವಿನ್ಯಾಸ ಅದ್ವೈತ್ ಗುರುಮೂರ್ತಿ ನಿರ್ಮಾಣ ವಿನ್ಯಾಸ ಶಶಿಧರ ಅಡಪ ವಸ್ತ್ರ ವಿನ್ಯಾಸ ನಾಗಿಣಿ ಭರಣ
ಪಿ ಆರ್ ಒ ಸುಧೀಂದ್ರ ವೆಂಕಟೇಶ್ ಪ್ರಚಾರ ವಿನ್ಯಾಸ ದಿ ಲೇಜಿ ಬ್ರೈನ್ಸ್
ಸಂಶೋಧನಾ ಸಾಹಿತ್ಯ ಪ್ರೊ ಸಿದ್ದಗಂಗಯ್ಯ ಕಂಬಾಳು, ಡಾ॥ ಎಚ್. ಎಸ್. ಗೋಪಾಲ ರಾವ್, ಪ್ರೊ. ಚಂದ್ರಶೇಖರ ಉಷಾಲ, ಡಾ॥ ಹಂಗು ರಾಜೇಶ್
KRG
The Lazy Brains